SECCION 1ª.—Pág. 1 á 16

LA NACION

EDICION DE 26 PAGINAS

Año XLI—Núm. 14021

Buenos Aires, Domingo 19 de Junio de 1910

Redacción y Administración, San Martín 344 y 350

LA NACION

CONDICIONES DE LA SUBSCRIPCION

Tarifa

	Capital	Interior	Exterior
Por 1 mes.	$ 1.70	$ 2.00	$ oro 2.00
" 3 meses.	" 5.00	" 6.00	" " 6.00
" 6 meses.	" 10.00	" 12.00	" " 12.00
" 9 meses.	" 15.00	" 18.00	" " 18.00
" 1 año.	" 20.00	" 24.00	" " 24.00
Núm. del día	" 0.07	—	—

LA NACION se envía directamente por correo á toda persona que la pida acompañando el importe correspondiente. Los pedidos para el interior de la república se atenderán por cualquier número de días á razón de 0.08 $ por ejemplar.

Los precios de la subscripción por un mes ó más están especificados en el cuadro que precede. Dichas subscripciones podrán comenzar y terminar en cualquier época, aunque para facilitar la contabilidad se ruega á los señores subscriptores procuren que los vencimientos recaigan en una de estas cuatro fechas: marzo 31, junio 30, septiembre 30 ó diciembre 31.

Exhibiendo el recibo del último mes se obtiene el derecho á la inserción de un aviso gratis, pidiendo ó ofreciendo servicio doméstico.

Sucursales de LA NACION

En París: Avenue de L'Opera 32.
En La Plata: Calle 48 núm. 572.
En Bahía Blanca: O'Higgins 23.
En el Rosario: San Martín 835.
En Córdoba: San Martín 14.

Biblioteca de LA NACION

La lectura al alcance de todos

Aparece los días 4, 11, 18 y 25 de cada mes

AÑO IX

416 VOLUMENES PUBLICADOS

HOY

LA MASCARA DE AMOR

POR

DANIEL LESUEUR

TRADUCCION DE ARTURO COSTA ALVAREZ

TOMO PRIMERO

He aquí la obra maestra entre las novelas impresionantes contemporáneas. La crítica la ha parangonado á las mejores producciones de Dumas padre y de Eugenio Sue, porque, en ella, el ingenio de las complicaciones dramáticas, la sutileza de los análisis del alma humana y el colorido de las descripciones se unen á un lenguaje poblado de ricas imágenes y á una fluidez de estilo deliciosa. Esta obra es, en resumen, el fruto exquisito de la aplicación del más refinado arte literario á la preparación de un libro de simple entretenimiento: de una novela pasional, de trama genial y brillante desarrollo.

INDICADOR

NUESTRO FOLLETIN

EL FANTASMA DEL PASADO pág. 5

Correspondencia á salir

JUNIO—

17 para los puertos del sur, por *Presidente Mitre*, á las 8 a. m., sin alcance.

17 para Santos, Río de Janeiro, Las Palmas, Barcelona y Génova, por *Brasile*, á las 8 a. m., sin alcance.

23 para Río de Janeiro, Bahía y Lisboa, por *Koenig Friedrich August*, á las 10 a. m., sin alcance.

24 para Barbados, Centro y Norte América (en combinación con el Araguaya), por *Pelagos*, á las 8 a. m., con franqueo doble á las 2 p. m.

24 para Montevideo, Santos, Río de Janeiro, Bahía, Pernambuco, San Vicente, Funchal y Lisboa, por *Araguaya*, á las 8 a. m., con franqueo doble á las 3 p. m.

24 para Montevideo, Santos, Río de Janeiro, Bahía, Santa Cruz de Tenerife, Almería y Marsella, por *France*, á las 10 a. m., con franqueo doble á las 3 p. m.

24 para Port Stanley, Punta Arenas, Coronel, Concepción, Valparaíso, Iquique, Arica y El Callao, por *Oroya*, á las 3 p. m., sin alcance.

Precio del oro

Tipo corriente en plaza 227.27 %.
Un peso nacional vale 0.44 $ oro.
Un argentino (5 $ oro) vale 11.36 $ m|n.
Un peso oriental vale 2.43.4 $ m|n.
Una libra esterlina vale 11.45 $ m|n.
Un napoleón (20 francos) vale 9 $ m|n.

Juzgados de paz y alcaldías

Sección 1a., Lavalle 461; 2a., Moreno 830; 3a., Suipacha 726; 4a., Méjico 984; 5a., Viamonte 1088; 6a., Entre Ríos 327; 7a., Cangallo 1870; 8a., Venezuela 2015; 9a., Paso 479; 10a., Juncal 1078; 11a., Bulnes 40; 12a., Armonía 3051; 13a., Charcas 672; 14a., Cochabamba 437; 15a., Rodríguez Peña 1183; 16a., Humberto 1 1030; 17a., Sadi Carnot 1158; 18a., Independencia 1440; 19a., Aristóbulo del Valle 2562; 20a., Del Crucero 1088; 21a., Anchorena 1185; 22a., Santa Fe 5081; 23a., Juramento 2078; 24a., San Carlos 3938; 25a., Unión 2260 (Flores); 26a., Candelaria 268; 27a., Garay 1868; 28a., Rioja 379; 29a., Balcarce 1471; 30a., Baunese 295; 31a., Malabia 201; 32a., Isabel la Católica 1661.

Comisarías

1a., 25 de Mayo 567; 2a., Bolívar 668; 3a., Corrientes 1153; 4a., Tacuarí 762; 5a., Lavalle 1725; 6a., Solís 340; 7a., Lavalle 2629; 8a., Belgrano 2275; 9a., Cuyo 3673; 10a., General Urquiza 550; 11a., Río de Janeiro 492; 12a., Rivadavia 5150 (Caballito); 13a., Arenales 1030; 14a., Bolívar 1411; 15a., Las Heras 261; 16a., Lima 1632; 17a., Charcas 2844; 18a., San Juan 1757; 19a., Alvarez 2367; 20a., Cochabamba 2678; 21a., Triunvirato 656; 22a., Azopardo y Chile; 23a., Rivera Indarte 50; 24a., Pinzón 454; 25a., Chivilcoy 56; 26a., Montes de Oca 838; 27a., Santa Fe 5262; 28a., Vélez Sársfield 170; 29a., Cabildo 2243; 30a., Patricios 1858; 31a., Guanacache 558; 32a., Yerbas 1567; 33a., Colegiales 3751; 34a., Caseros 2724; 35a., San Julián y Fray Cayetano; 36a., Esquiú 169; 37a., Camino San Martín 4119; 38a., Nuevos Mataderos; 39a., Cabildo y Repúblicas; 40a., Cuzco entre Francisco de Vedia y Binón.

Guardia de seguridad, Palermo (quinta de Fernández): destacamento Lorea de la guardia de seguridad, Alsina 1332 al 66; alcaldía 2a. división, 24 de Noviembre 63; alcaldía 3a. división, Sáenz Peña 269; cuartel San Miguel, Río Bamba 342; cuerpo central de bomberos, Belgrano 1555; destacamento de bomberos, Flores, Coronel Falcón 2255; Belgrano, Cabildo 2256; Boca, Alsina entre Brown y Pedro Mendoza; caballerizas: Lorea, Alsina 1332 al 66; Norte, Triunvirato 650; Boca, Patricios 1560; escuela de agentes, Rosario y José María Moreno.

Asistencia pública

Oficina de guardia—Esmeralda 66.

Casas de socorro — Nueva Pompeya, Caseros 3460; Las Heras, Cabildo 330; San Carlos, Río de Janeiro 502; Villa Devoto; San Bernardo, Serrano 935; Santa Lucía, General Hornos 1757; José M. Bosch, Garay 3232; Liniers, Nuevos Mataderos.

Vacunación—(Oficina central), Carlos Pellegrini núm. 848.

Sección 1a., Olavarría 1561; sección 2a., San Juan 2858; sección 3a., Aráoz 2612; sección 4a., Dean Funes 244; sección 5a., Rivadavia 4302; sección 6a., Concordia 49; sección 7a., Cabildo 1480.

Bibliotecas

Biblioteca Mitre—San Martín 336. Horario: de 2 á 4.30 de la tarde.

Biblioteca Nacional—Méjico 564. Horario: de 10 de la mañana á 4 de la tarde y de 8 á 10 de la noche.

Biblioteca Popular del Municipio—Corrientes 1815. Horario: de 12 á 5 de la tarde y de 8 á 10 de la noche.

Biblioteca Nacional de Mujeres — Rodríguez Peña 355. Horario: de 8 de la mañana á 10 de la noche.

Biblioteca Popular de Belgrano—Casa municipal, Juramento y Cuba. Horario: de 7.30 á 9.30 p. m. Sección especial para niños atendida por una maestra normal especialista; de 1 á 6 de la tarde.

Museos

Museo Mitre—San Martín 336. La biblioteca y archivo están abiertos todos los días menos los festivos, de 1 á 5 p. m. El museo, los jueves, de 1 á 4.

Museo Nacional de Bellas Artes—Florida 783, abierto todos los días de 10 á 5, menos los lunes.

Museo Histórico Nacional — Defensa 1609. Puede visitarse de 12 á 4 p. m., los jueves, domingos y días festivos.

Consejos escolares

Número 1, Libertad 1312; 2, Libertad 581; 3, Santiago del Estero 1080; 4, A. del Valle 471; 5, Montes de Oca 455; 6, Entre Ríos 1383; 7, Cuyo 2250; 8, Cuyo 2802; 9, Paraguay 2427; 10, Santa Fe 4028; 11, Pringles 263; 12, Rivadavia 7144; 13a. Cuba 2057; 14, Rivadavia 8824.

FARMACIAS DE TURNO

DOMINGO 19

Sección 1a., Bartolomé Mitre 500, San Martín y Tucumán, Esmeralda y Tucumán, Cuyo y Esmeralda; sección 2a., Defensa 711; sección 3a., Carlos Pellegrini 214, Cangallo 1201, Corrientes 1342; sección 4a., Avenida de Mayo y Lima, Tacuarí y Méjico, Belgrano 980, Santiago del Estero y Belgrano, Carlos Calvo y Salta; sección 5a., Viamonte y Paraná, Corrientes 1700; sección 6a., Rivadavia 1472, Alsina y Solís, Belgrano y Sarandí; sección 7a., Tucumán y Junín, Bartolomé Mitre 2357, Corrientes 2600; sección 8a., Alsina y Alberti, Jujuy 35; sección 9a., Córdoba 3262, Lavalle 3301, Rivadavia y Billinghurst, Cangallo y Gazcón; sección 10, General Urquiza y Alsina, Victoria 2410, Belgrano 2402; sección 11, Corrientes 4501, Méndez de Andés 1140, Río de Janeiro y Rocamora; sección 12, Independencia y Artes y Oficios, Rivadavia 5400, Río Cuarto y Senillosa; sección 13, Arenales y Suipacha, Carlos Pellegrini y Charcas, Libertad y Paraguay, Arenales 1246; sección 14, San Juan y Bolívar; sección 15, Córdoba y Callao, Cabildo y Posadas; sección 16, Lima 1686; sección 17, Anchorena y Peña, Charcas y Azcuénaga, Santa Fe y Ecuador; sección 18, Lorea 821, San Juan y Solís, Entre Ríos y Garay, Pichincha y Humberto 1; sección 19, Charcas y Serrano, Las Heras y Paunero, Güemes y Vidt, Salguero y Honduras, Costa Rica y Almagro; sección 20, Boedo y Carlos Calvo, Constitución 2402; sección 21, Triunvirato y Gurruchaga, Rivera y Malabia, Thames y Santa Rosa; sección 23, Rivadavia 7008, Bella Vista y Bogotá, Sud América y Morón; sección 24, Almirante Brown y Alegría, Suárez 279, Olivarría 655; sección 25, Rivadavia 8301; sección 26, Montes de Oca y Alegría, Uspallata 202; sección 27, Santa Fe 5362; sección 28, Caseros 2000, Sáenz Peña 1926, Armonía 2600; sección 29, Cabildo 2100, Juramento 1602; sección 30, Pedro Mendoza 2093, Sarmiento y España; sección 31, calle 2 esquina 8 (Villa Urquiza); sección 32, Irigoyen 302, Vieytes 1920; sección 33, Rivera 2188; sección 34, Caseros 2988, Chichana y Boedo; sección 36, Avenida Sáenz 989; sección 37, Habana 1600 (Villa Devoto); sección 38, San Fernando entre Chicago y Arrecifes; sección 40, Rivadavia y Pola.

ESPECTACULOS

COLON — ADMINISTRACION: SOCIEDAD Consigli y Ca. Dirección artística: C. Ciacchi.—Gran compañía lírica italiana. Temporada oficial de 1910. — Maestro concertador y director de orquesta Arturo de Isaura. Coro y director de orquesta, Com. Eduardo Vitale.—Hoy domingo 19, 18a. función de la temporada, 9o. función del primer turno, MEFISTOFELE.—A las 8.30.

ODEON—COMPAÑIA DRAMATICA ESPAÑOLA, de los ilustres artistas María Guerrero y Fernando Díaz de Mendoza. — Hoy domingo 19, dos funciones.—Por la tarde, á las 2.30, 7a. matinée de abono: JUERGUECITA y EL HOMBRE DE MUNDO.—Por la noche, á las 8.30: MARIANA.

ODEON—EL MARTES 21, A LAS 5 DE LA tarde, sexto y último concierto del abono á moda, del ilustre violinista M. Jan Kubelik.—Platea con entrada, 10 $.

POLITEAMA ARGENTINO — TEMPORADA de 1910.—Gran compañía italiana de operas cómicas, operetas y féries Città di Milano.—Hoy domingo 19, dos funciones.—Por la tarde, á las 2.30: LA DIVORZIATA.—Por la noche, á las 8.30: LA VEDOVA ALLEGRE.—Platea con entrada, 6 $.

COLISEO — EMPRESA ARRENDATARIA: La Teatral—Gran compañía lírica italiana del teatro municipal de Santiago de Chile.—Maestro concertador y director de orquesta, Dom. Giuseppe Baroni.—Hoy domingo 19, dos funciones.—Por la tarde, á las 2.30: TROVATORE.—Por la noche, á las 8.30, función fuera de abono: SALOME.—Platea con entrada: de tarde, 5 $; de noche, 8 $.

COLISEO—EMPRESA: LA TEATRAL — FROximamente debut de la compañía italiana del Grand Guignol: Bella Starace Sainati y Alfredo Sainati. Segunda y última temporada de despedida, 14 funciones. Repertorio nuevo. Abono á catorce funciones dedicadas especialmente á las familias: Palcos bajos y balcón, sin entrada, 70 $; id altos, sin entradas, 40 $; tertulia de platea con entrada, 15 $.—Debut el sábado 2 de julio.

SAN MARTIN—ULTIMA TOURNEE DE DESpedida por Sud América de la compañía dramática italiana de Tina di Lorenzo y Cav. Armando Falconi.—Director Cav. Luigi Carini.—Abono á 20 funciones selectas de moda á los días lunes, miércoles y viernes. Las que serán elegidas del repertorio de la compañía, entre ellas los estrenos de las obras que la compañía Tina di Lorenzo trae expresamente para poner en escena en este teatro.

Condiciones: Palcos bajos, sin entrada, 360 $; palcos balcón, sin entrada, 360 $; palcos altos, sin entrada, 160 $; tertulia de platea con entrada, 80 $; luneta alta, con entrada, 50 $.

La temporada empezará en la segunda quincena de junio próximo.

Desde la fecha queda abierto el abono en la secretaría Cuyo 752, ó en el mismo teatro.—La empresa.

SAN MARTIN—GRANDES Y EXTRAORDINArios espectáculos mágicos, fantásticos y maravillosos del célebre artista italiano Cav. Watry.—Hoy domingo 19, dos funciones.—Tarde y noche: Un viaje misterioso. La gruta maravillosa. Las fuentes coloradas y vistas en el cinematógrafo.—Platea con entrada, 3 $.

MARCONI — COMPAÑIA DRAMATICA ITAliana, dirigida por el primer actor Comm. Gustavo Salvini.—Empresa: Aldo Bertini y Ca.—Hoy domingo 19, dos funciones.—Por la tarde, á las 2.30: AMLETO.—Por la noche, á las 8.30: LA MORTE CIVILE.—Platea con entrada: de tarde, 2 $; de noche, 3 $.

AVENIDA—GRAN COMPAÑIA COMICOLIRIca de zarzuela española, dirigida por el primer actor don Emilio Carreras.—Maestro concertador y director de orquesta Arturo de Isaura. Hoy domingo 19, dos funciones.—Por la tarde, á las 2.30: EL HUSAR DE LA GUARDIA, ALMA DE DIOS, UN SIGLO DE ORO.—Por la noche, á las 7.45: EL DIOS DEL EXITO, EL HUSAR DE LA GUARDIA, UN SIGLO DE ORO, ALMA DE DIOS.

Nota: El miércoles 22, gran función de gala en honor del aplaudido autor nacional don Nemesio Trejo y estreno de la zarzuela del mismo EL DOCTOR KAZ.

BUENOS AIRES — CALLE CANGALLO 1053 al 1067—Compañía cómica española de Juan Balaguer, primera actriz Concepción Catalá.—Hoy domingo 19, dos funciones.—Por la tarde, á las 2.30: EL AMOR QUE PASA, EL PADRON MUNICIPAL.—Por la noche, á las 8.30: LOS CHORROS DEL ORO Y AMORES Y AMORIOS. —Platea con entrada, 2 $.

BUENOS AIRES — GRAN COMPAÑIA DE opereta y zarzuela de Emilio Sagi-Barba.—Temporada de despedida. — El viernes 1o. de julio, debut.—Platea con entrada, 2 $.

VICTORIA—COMPAÑIA DRAMATICA ESPAñola, en la que figura el primer actor Enrique Borrás.—Director artístico Sr. S. Rusiñol.—Hoy domingo 19, dos funciones.—Por la tarde, á las 2.30: EL MISTICO.—Por la noche, á las 8.30: LA VIDA ES SUEÑO.—Platea con entrada: de tarde, 2.10 $; de noche, 2.60 $.

ARGENTINO — TEMPORADA DE 1910.— Compañía Florencio Parravicini.—Maestro concertador y director de orquesta Francisco Payá.—Dirección artística: Eliseo Sanjuan.—Hoy domingo 19, dos funciones.—Por la tarde, á las 2.30: EL REPUDIAO, DOCTOR FRANZ (CIRUJANO), LA CANTINA, EL MONSTRUO. —Por la noche, á las 8.30: EL MONSTRUO, PENSION MODELO, LA CANTINA, LOS VIVIDORES.—Platea con entrada, 1.60 $.

MAYO—GRAN COMPAÑIA COMICOLIRICA española de zarzuela, dirigida por el primer actor D. José Palmada. — Maestro concertador y director de orquesta, don Emilio Acevedo.—Hoy domingo 19, dos funciones.—Por la tarde, á las 2.30: JUSTICIA BATURRA, EL ULTIMO CHULO, LA CORZA BLANCA y bailes por Las Trianitas.—Por la noche, á las 7.45: LA CORTE DE FARAON, EL ULTIMO CHULO, A LA VERA DER QUERE, LA CORZA BLANCA y bailes por Las Trianitas.

NACIONAL — CORRIENTES 960—COMPAñía de zarzuela española, bajo la dirección del primer actor don Enrique Lacasa.—Maestro concertador y director de orquesta D. José Carrilero.—Hoy domingo 19, dos funciones.—Por la tarde, á las 2.30: LA GOLFEMIA, EL SEÑOR JOAQUIN, LA GUIA DEL FORASTERO.—Por la noche, á las 7.45: LA GUIA DEL FORASTERO, BOHEMIOS, LA GUIA DEL FORASTERO, EL SEÑOR JOAQUIN.

COMEDIA—TEMPORADA DE 1910 — GRAN compañía italiana de operetas y feeries de Ernesto Lahoz, de la que forma parte la celebrada tiple Giselda Morosini. — Próximamente debut.

COMEDIA—GRAN COMPAÑIA DE VARIEDAdes, de la que forman parte los ductistas italianos Negri-Appiani.—Hoy domingo 19, dos funciones.—Tarde y noche: Variado programa con grandes atracciones, tomando parte los aplaudidos ductistas Negri-Appiani. Exhibición de novedades en el biógrafo.

MODERNO — COMPAÑIA FRANCESA DE Grand Guignol de París, bajo la dirección artística de M. André Nerac.—Hoy domingo 19, dos funciones.—Por la tarde, á las 2.30: LA PEUR DES COUPS, SOL HYAMS, LES NUITS DU HAMPTON-CLUB, PAQUERETTE.—Por la noche, á las 8.30: LA SUICIDETTE, L'HORRIBLE EXPERIENC, LE SISTEME DU DOCTEUR GOUDRON ET DU PROFESSEUR PLUME, PAQUERETTE, AVEUGLE!—Platea con entrada: de tarde, 3 $; de noche, 3.20 $.

APOLO — EMPRESA: S. GIOVANNETTI.— Gran compañía cómicolírica dramática nacional Podestá-Vittone.—Director don José J. Podestá.—Hoy domingo 19, dos funciones.—Por la tarde, á las 2.30: LA TRILLA y EL CENTENARIO.—Por la noche, á las 8.50: LA CABRA TIRA AL MONTE, LA TRILLA y EL CENTENARIO.—Platea con entrada: de tarde, 1.60 $; de noche, 2 $.

TEATRO NACIONAL—SANTA FE Y CALLAO —Empresa: Giovanetti y Ca.—Compañía cómicodramática nacional de Guillermo Battaglia. —Bajo la dirección de la actriz Sra. Jacinta Pezzana.—Director de orquesta, Eduardo Manelia.—Hoy domingo 19, dos funciones.—Por la tarde, á las 2.30: COMO LAS HOJAS.—Por la noche, á las 8.30: EL ANZUELO Y RAFFLES.—Platea con entrada: de tarde, 1.20 $; de noche, 1.50 $.

VARIEDADES—GRAN COMPAÑIA DRAMAtica española, dirigida por el primer actor don Alejandro Almada.—Hoy domingo 19, dos funciones.—Por la tarde, á las 2.30: BASTA DE ROBOS, LOS INCANSABLES, NOTICIA FRESCA.—Por la noche, á las 8.30: EL SOLDADO DE SAN MARCIAL O UN ERROR DE LA JUSTICIA, RONCAR DESPIERTO.—Platea con entrada: de tarde, 1.20 $; de noche, 1.50 $.

OLIMPO—COMPAÑIA ARGENTINA DE COmedias, dramas y zarzuelas, dirigida por el actor José Brieva.—Empresa: C. Romani y Ca.—Hoy domingo 19, dos funciones.—Por la tarde, á las 2.30: LOS PEREZ, LA CLASE DE LOS ASNOS, EL DESQUITE, EL SEÑOR PEREZ.—Por la noche, á las 8.30: DIEGO CORRIENTES. —Platea con entrada: de tarde, 1.20 $; de noche, 1.50 $.

LE MOULIN ROUGE — LAVALLE ENTRE Esmeralda y Suipacha—Gran compañía de variedades, procedente del teatro Le Moulin Rouge de París—Maestro director, S. M. Manella.—Hoy domingo 19, dos funciones.—Tarde y noche: Grandioso éxito de la compañía. Variado programa con atracciones y novedades.—Platea con entrada, 1.60 $.

CASINO (MAIPU ENTRE CUYO Y CORRIENtes) — Grandes variedades y atracciones.— Hoy domingo 19, dos funciones.—Por la tarde, á las 2.30: Matiné con variado programa, tomando parte artistas del teatro Scala.—Por la noche, á las 8.30: Interesantes novedades. En el biógrafo: Los funerales del rey Eduardo VII.—Entrada general, 1.20 $.

SCALA — GRAN COMPAÑIA DE VARIEDAdes y atracciones. — Siempre novedades — Hoy domingo 19: Gran función con variado programa. Exito de los nuevos artistas. Siempre novedades intercsantes.—Entrada general, 1.50 $. —A las 8.30.

ROYAL THEATRE—CORRIENTES 835—GRAN compañía de novedades y atracciones. — Hoy domingo 19, dos funciones.—Tarde y noche: Variado programa. Exito de la revista en dos actos TOUS AU ROYAL!

ATENEO—CORRIENTES ESQUINA MAIPU— Moderno espectáculo cinematográfico con vistas altamente morales para familias. — Hoy domingo 19, dos funciones.—Tarde y noche: Exhibición de interesantes vistas de actualidad. Grandes estrenos.

SOCIEDAD DE MUSICA DE CAMARA—CUARtetistas: profesores Maurage, Tortorelo, Rodríguez y Marchal. Pianistas: profesores Aguirre, Del Ponte, Thibaud y Williams. Cuota mensual para socios adherentes, 5 $, con opción á dos entradas gratuitas para familia. Entrada general, 5 $. Dos conciertos anuales en el salón La Argentina. El quinto tendrá lugar el lunes 20 de junio, á las 9 m. Programa: Cuarteto op. 12 de Mendelssohn; La Procesión de César Franck, La berceau y Les Roses d'Hispahan, de Fauré, para canto, por Mme. Paul Ripert Marcilley, solista de los conciertos Lamoureux-Chevillard; Cuarteto op. 10 de Debussy; y Notre amour de Boellmann, para canto, por Mme. Ripert Marcilley.

TEATRO OLIMPIA — CALLE ALMIRANTE Brown 1137-1141 (Boca)—Bajo la dirección de los primeros actores Severino y Boudesilo.—Espectáculos de género libre, comedias, cantos y bailes. Domingos y días feriados, dos funciones. Espectáculos por secciones.

PABELLON DE LAS ROSAS (PALERMO)— Avenida Alvear y Pereyra Lucena—El domingo 19, á las 2.30 p. m., por primera vez en América y á beneficio de los asilos maternales que sostiene las Damas de Caridad, se celebrará una fiesta hípica árabe denominada Fantasías de la Edivora, en las que tomarán parte 42 gonaires, procedentes del interior de Argelia. Carrousell, carreras, fantasías y boda árabe. Precios: palcos sin entradas, 5 $; tribuna A, 3 $; tribuna B, 2 $; tribuna C, 1 $.

TEATRO CIRCULO CENTRAL—CALLE JUján 1063, entre Santa Fe y Charcas—Beneficio de Cruz Roja Argentina. Grandes funciones todos los jueves, sábados, domingos y días festivos. Dos funciones, por el célebre ilusionista humorístico Mr. Carey, y el nuevo biógrafo. Platea con entrada, 0.50 $. A las 8.30.

PALACIO NOVEDADES—EL CIRCULO DE la muerte por el ciclista Diavolo; El tercero de la Jota, cantos y bailes aragoneses; El equilibrista japonés Arayana; Los patinadores mundiales Miss Davis y Mr. Bennet; Las juegas amaestradas por Tilmann. Ultimos días: El mauco habilidoso; El fenómeno glotón; El tragaescapadas; Los africanos salvajes. Skating Rink, abierto mañana, tarde y noche. Días de moda: Martes y viernes por la noche y miércoles de tarde.

PABELLON CIRCO ARGENTINO—CALLE Rivera entre Alvarez y Lavalleja.—Empresa Arturo Grecco y Ca.—Gran compañía, ecuestre, acrobática, equilibrista, de dramas y comedias nacionales.—Próximamente debut.

POLITEAMA ANSELMI — EMPRESA: Anselmi-Erramouspe. — Director: Miguel Anselmi. — Calle Cabildo 2147-57 (Belgrano). Hoy domingo 19, dos funciones.—Por la tarde, á las 2.30: Matiné dedicada á los niños. Variado programa. La pantomima EL MONO.—Por la noche, á las 8.30: Interesantes ejercicios. El drama EL VIEJO MARTIN.

PABELLON PODESTA — RIVADAVIA 6500, Flores.—Gran compañía ecuestre, gimnástica y de dramas nacionales Fontanella Hnos.—Empresa J. J. Podestá.—Director A. Fontanella.—Hoy domingo 19, dos funciones.—Por la tarde, á las 2.30: Matiné dedicada á los niños. Variado programa. Las obras LOS PIBES y EL REGISTRO CIVIL.—Por la noche, á las 8.30: Interesantes novedades. LOS PIBES y DON GREGORIO EL CAPATAZ.

CIRCO EL PORVENIR—CALLES NARVAN Y Bebedero (Villa Urquiza).—En breve debutará en dicho circo una gran compañía de variedades y dramas nacionales, bajo la dirección de Carlos Fresia.

CIRCO ANSELMI (LAVALLE ESQUINA LArrea)—De Luis Anselmi. — Gran compañía ecuestre acrobática y de dramas y comedias nacionales.—Dirigida por el Sr. Vicente Vita.—Hoy domingo 19, dos funciones.—Por la tarde, á las 2.30: Matiné dedicada á los niños. Variado programa. El drama SANTOS VEGA.—Por la noche, á las 8.30: Grandes novedades. El drama JUAN MOREIRA.

CIRCO NACIONAL—RIVERA 641—EMPRESA Figoli y Robba.—Director Alberto Henault. —Compañía ecuestre, acrobática y de dramas.—Hoy domingo 19, dos funciones.—Por la tarde, á las 2.30: Variado programa con interesantes novedades. El drama LOS HERMANOS BARRIENTOS.—Por la noche, á las 8.30: El drama JUSTICIA DE ANTAÑO.

ZOCO CHICO, FESTEJOS ARABES — AVEnida Alvear 1612.—Todos los días á las 3.30 4.30 y 5.30 de la tarde y á las 8.30, 9.30 y 10.30 de la noche, secciones por horas en el Pabellón de danzas árabes, dirigidas por la célebre Bella Fathma y en las que toman parte quince moras, diez músicos y seis negros sudaneses.

SALON AMERICANO—SAN JUAN Y RIOJA— Cinematógrafo especial para familias.—Hoy domingo 19, dos funciones.—Tarde y noche: Exhibición de interesantes vistas de actualidad. La fiesta en honor de la infanta Isabel en la estancia de Pereyra.—Platea con entrada: de tarde, 0.50 $; de noche, 0.60 $.

GRAN BIOGRAFO LAVALLE — LAVALLE esquina Salpacha—Especial para familias.—Hoy domingo 19, dos funciones.—Tarde y noche: Estrenos de notables vistas. Selecto programa. —Platea con entrada: de tarde, 0.50 $; de noche, 0.80 $.

CENTENARIO SALON, CUYO 1157.—CINEmatógrafo especial para familias.—Función todas las noches. Siempre novedades y estrenos de vistas de actualidad.—Platea con entrada, 0.60 $.—A las 8.30.

SALON NACIONAL — CINEMATOGRAFO — Corrientes 838.

GRAN SALON 25 DE MAYO — SAN JUAN 1fim. 1600 esquina Pozos.—Cinematógrafo especial para familias.

BIOGRAFO EXCELSIOR — CALLE MAIPU número 951.

SALON COLON — AVENIDA DE MAYO Y Lorea—Cinematógrafo especial para familias

CINEMATOGRAFO GENERAL MITRE—Calle Boedo y Humberto I.—Especial para familias.—Función todas las noches.

GRAN SALON COLISEO — SAN JUAN 2007 esquina Sarandí.—Biógrafo y novedades.—Salón especial para familias.

GRAN SALON BIOGRAFO IMPERIAL — Cangallo y Esmeralda.—Salón especial para familias.

SALON DEL SUR — POZOS 1300 ESQUINA Cochabamba. Todos los días grandes estrenos.—Platea con entrada, 0.30 $.

SALON TEATRO LIBERTAD — GENERAL Irlarte 755.—Cinematógrafo especial para familias.

GRAN CINEMATOGRAFO LA ARMONIA — 3272 Belgrano 3274.—Especial para familias. Todas las noches variado programa.

COMPRA VENTA E HIPOTECAS

Bravo Barros y Ca.

AL NORTE, CASA MODERNA DE ALTOS Y bajos. Avenida Corrientes altura del 2300. Negocio en los bajos y casa de familia en altos. Tiene 45.000 cédulas L. Renta calculada, $ 11.400 al año. $ 125.000.

CHALET EN COGHLAN. A 1 CUADRA DE la estación. Moderno, en terreno de 1000 v. c., 10 habitaciones y dependencias, pesos 43.000.

EN EL BULEVAR BELGRANO, A 1 1|2 CUAdras de Entre Ríos. Casa de altos y bajos. Para renta. Produce $ 645 al mes, ó sea pesos 7740 al año. Precio $ 82.000.

EN PALERMO, CALLE PARAGUAY ALTUra de Malabia. Casa de 5 habitaciones. 12 varas por 35, $ 24.000.

ESQUINA EN VILLA PUEYRREDON (Villa Urquiza). A 3 1|2 cuadras de la estación y á media de la Av. América, con tranvía eléctrico en construcción. 1100 varas cuadradas. Precio $ 6 v. c.

CHALET EN BELGRANO, CALLE ZAPIOLA, á 1 cuadra de la estación del F. C. C. R. Moderno, con 7 habitaciones y dependencias. Tiene 13.000 cédulas, el excedente á plazos. Pesos 33.000.

CON CEDULAS Y A PLAZOS, ESQUINA EN Palermo, con frente á la calle Thames, próxima á la calle Rivera y á la estación del F. C. P. 1900 cédulas K. 12 v. por 30.50. Con edificio, $ 18.000. a210

MARIO LIVINGSTON

556 Bartolomé Mitre. U. T. 2465 (Avenida)

LA NOTA DEL DIA

TRANSACCIONES PARTICULARES

EL 10 o|o SOBRE LA CALLE CORRIENTES—

VENDO UNA SOBERBIA CASA DE RENTA, con cédulas, nueva, que produce $ 37.000 al año. Reconoce una hipoteca en cédulas, cuyo servicio de interés y amortización importa pesos 12.000 al año. Quedan libres 25.000 $ como producido de los $ 250.000 que son precisos para integrar el precio de venta.

Mario Livingston

556 Bartolomé Mitre. U. T. 2465 (Avenida)

POR $ 70.000 EL 11 o|o—

VENDO UNA HERMOSISIMA PROPIEDAD, nueva, flamante, esquina, al norte, fuera de Pueyrredón, construída á todo costo, que produce $ 13.000 de renta. Se vende en $ 140.000, tiene $ 70.000 de hipoteca á nueve años, pudiendo amortizarse ó levantarse antes de ese plazo. El servicio de la hipoteca importa 5200 pesos al año, quedan libres $ 7800 como interés sobre los $ 70.000 restantes para integrar el precio. El edificio es de lujo, de tres pisos, construído sobre 36 varas á una calle por 11 á otra y es una obra de verdadero mérito por la calidad de los materiales empleados y su acertada distribución.

Mario Livingston

556 Bartolomé Mitre. U. T. 2465 (Avenida)

EN LA CALLE ARTES EL 7 o|o—

VENDO UN LINDO TERRENO DE MAS DE 800 varas en la calle Carlos Pellegrini, que sin construcción apreciable produce á una sola mano el 7 o|o sobre los $ 300.000 que por él se piden.

Mario Livingston

556 Bartolomé Mitre. U. T. 2465 (Avenida)

POR $ 28.000 $ 2640—

VENDO UN EDIFICIO AL SUR, CON CASA alta que gana $ 120 y, baja que gana $ 100, sea $ 220 al mes ó $ 2640 al año, en 28.000 pesos, al contado ó mitad al contado y mitad á un año.

Mario Livingston

556 Bartolomé Mitre. U. T. 2465 (Avenida)

DOY EN HIPOTECA DEL 7 AL 8 o|o—

CUALQUIER SUMA DE DINERO SUPERIOR á 50.000 $. Tanto á oro como á papel, con plazo de uno á nueve años para el pago, pudiendo levantarse la deuda con amortizaciones parciales á totalmente. Consigo renovaciones de hipotecas á vencerse.

Mario Livingston

556 Bartolomé Mitre. U. T. 2465 (Avenida)

CEDULAS NACIONALES—

TRAMITO PRESTAMOS ANTE EL BANCO Hipotecario Nacional, ó cualquiera de sus agencias. Todos los gastos que origine la tramitación del préstamo, hasta liquidarlo, son de mi cuenta.

SUCURSAL BAHIA BLANCA

A CARGO DEL SEÑOR ENRIQUE RAYCES

(Avenida Colón 251 — Teléfono 37)

Mario Livingston — Bartolomé Mitre 556

EDUARDO LIVINGSTON

Florida 444. U. T. 2121 (Avenida)

GRAN ESQUINA SOBRE CABILDO—

VENDO UNA LINDA ESQUINA CON CASI 26 varas á Cabildo por 37 varas y fracción de frente á otra calle. Se presta para edificios particulares ó negocios.

Eduardo Livingston

Florida 444. U. T. 2121 (Avenida)

VARIAS CASITAS—

CERCA DE PALERMO, OFREZCO EN VEINta. Sus precios varían de 16.000 $ en adelante.

Eduardo Livingston

Florida 444. U. T. 2121 (Avenida)

EN LA CALLE MORENO—

VENDO CASA DE FAMILIA EN 30.000 $. altura del 3000.

Eduardo Livingston

Florida 444. U. T. 2121 (Avenida)

HIPOTECAS—

TENGO PARA COLOCAR CUALQUIER SUMA superior á 20.000 $, sobre casas ó campos, á intereses que varían según la importancia de la cantidad tomada y la responsabilidad del propietario. Plazo hasta 9 años, pudiendo hacerse amortizaciones voluntarias.

Eduardo Livingston

Florida 444. U. T. 2121 (Avenida)

BANCO HIPOTECARIO NACIONAL—

ME OCUPO PREFERENTEMENTE DE PRESTamos ante este Banco, adelanto todos los gastos para la tramitación, tasaciones, escrituraciones, etc. Consigo aumentos sobre préstamos anteriormente acordados y cancelo con fondos propios las primeras hipotecas que reconozcan cualquiera que sea su importancia, en la capital y cualquier punto de la república. El solicitante sólo tiene que firmar la solicitud, lo demás corre por mi cuenta.

HORACIO C. BUSTAMANTE

Corredor de Bolsa

Calle Bartolomé Mitre 459. U. T. 3610 (Avenida)
Coop. Telef. 3124 (Central)

Sección hipotecas y propiedades á cargo del señor Dionisio Cornille

EN HIPOTECA CUALQUIER CANTIDAD QUE se desee obtener

SIRVIENTE PARA LIMPIEZA, SE NECESITA, debiendo presentarse si no sabe bien sus obligaciones y si no tiene buenas recomendaciones; Lavalle 1152. b319

SERVICIO DOMESTICO OFRECIDO

AMA SE OFRECE, JOVEN, RECIEN DE 20 días, abundante; Juncal 3170. c218

AMAS SE OFRECEN DOS, CON LECHE DE un mes y otra de 42 días, primerizas, con certificados de la asistencia, jóvenes y robustas, con buenas recomendaciones; Bolívar 872, pieza número 6. c219

AMAS, SE OFRECEN: VASCA, 3 MESES; genovesa, 2; española, 5; sueldos 70 $ arriba. Experimentase cantidad leche con báscula y análisese. U. T. 1414 (Libertad), Junín 277. c218

AGENCIA DE COLOCACIONES DE TORRES, Corrientes 876.—Se ofrecen buenos peones, matrimonios, dependientes de la almacén, mozos de café, confitería, hotel y restaurant, cocineros para casa particular y hotel para capital y campaña, mucamos, porteros, chauffeurs, cocheros, panaderos, maestros de pala, ayudantes, estibadores, amasadores, maquineros, aprendices, peones para casa de negocio, jardineros, quinteros, dependientes de escritorio, tenedores de libros, oficiales carpinteros, herreros, peluqueros y todo servicio para la capital y campaña, con buenas referencias. Nota: Esta acreditada agencia no cobra retribución alguna á los patronos por cada gente que ofrece. Se reciben órdenes por carta ó Cooperativa Telefónica 422 (Central), Unión Telefónica 1107 (Libertad). c10 16

COCINERA Y MUCAMA, SE OFRECE; INdependencia 1484. c218

COCINERA BUENA, PARA POCA FAMILIA, se ofrece; Cuyo 1534. b219

COCINERA DE PROFESION, FRANCESA, SE ofrece; Cerrito 1124. c218

COCINERA SE OFRECE PARA SUPLENTA; dirigirse por carta, Paraná 1184. c818

COCINERA FORMAL, SE OFRECE; TRATAR Billinghurst 771. c317

COCINERO, SE OFRECE, BUEN REPOSTERO á la francesa; Viamonte 795. c219

COCINERO, REPOSTERO Y PASTELERO, SE ofrece; Córdoba 943. c219

COCINERA FORMAL, SE OFRECE PARA CO-cina española, casa de corta familia; Santiago del Estero 1954. c119

COCINERA ARGENTINA, SE OFRECE CON recomendaciones, para casa de matrimonio solo; San Salvador 439. c515

COCINERA DE PROFESION, ITALIANA, SE ofrece, sueldo 30 $; calle Talcahuano número 1241. c317

COCINERA SE OFRECE CON MUY BUENAS recomendaciones, sabe bien su obligación; calle Humberto I, 420. c319

COCINERA SUPLENTA, SE OFRECE, 2.50 $ arriba; tratar personalmente de 5 á 5, Andes 389. c15 9

COCINERA DE PROFESION, SE OFRECE con buenas recomendaciones; calle Callao número 1500. c216

COCINERO Y REPOSTERO DE PROFESION, de 45 años, se ofrece para casa de familia; á Natalio, Córdoba 1301. c218

COCINERO DE PROFESION, SE OFRECE con buenas recomendaciones; calle Charcas núm. 1336. c219

COCINERO DE PROFESION, ITALIANO, SE ofrece con buenas recomendaciones; Montevideo 1046. c11

COCINERO DE PROFESION, ITALIANO, SE ofrece con buenas recomendaciones; Córdoba número 1682. c416

COCINERO FRANCES, SE OFRECE CON buenas recomendaciones, para casa de familia ó artistas; á Brandsen, Maipú 962. c317

COCINERO DE PROFESION, SE OFRECE para casa particular, con recomendaciones; Córdoba 1201. c218

COCINERO REPOSTERO, FORMAL, ECONOmico, se ofrece para casa de familia; Natal, Charcas 1300. c319

COCINERA BUENA, PROVINCIANA, CON dos hijas, una de 13 años y otra de 10 años, para los quehaceres de la casa, se ofrecen; calle Montevideo 1926. c218

COCINERA DE PROFESION, ITALIANA, DE 40 años de edad, se ofrece, conoce la cocina francesa y del país, con cama y dirigirse por carta á S. S., poste restante, sucursal 6. c317

COCINERO FRANCES, DE PRIMER ORDEN, se ofrece para casa de familia ó hotel, prefiere el campo; dirigirse á J. B., calle Talcahuano 318. c218

COCINERA ESPAÑOLA, SE OFRECE CON buenas recomendaciones, sin cama, para casa de corta familia, sueldo 60 $; Piedras número 470. c318

COCINERA MUY BUENA, SE OFRECE CON excelentes informes, para casa distinguida; dirigirse por carta á J. M. B., en las oficinas de este diario. c317

COCINERA ALEMANA, SE OFRECE COMO suplenta, sabe bien su obligación; por carta y personalmente á J. E. M., Pueyrredón número 672. c517

COCINERA DE PRIMERA CLASE, CON MUY buenas recomendaciones de familias conocidas, se ofrece; dirigirse por carta á Ana M., Córdoba 2899. c818

GRAN REGISTRO DE COLOCACIONES ARgentino, inglés, francés, alemán, español, italiano y montenegrino, ofrece un servicio especial, muy bien recomendado, para la campaña. Casi muy seria. Se atienden todos los pedidos, rápido por el gran sistema moderno. Se ofrecen las mejores instituteras, diplomadas en Francia, Inglaterra y Alemania, gobernantas, señoras, mucamas, cocineras y cocineros de profesión y señoritas, de varias nacionalidades, matrimonios, amas de llaves, caseras, mucamos, porteros de buena presencia, muy bien recomendados; San Martín 652. c30 17

HOMBRE FORMAL, CASADO, SIN HIJOS, se ofrece para portero, con buenas recomendaciones; Córdoba 1201. T. C. c317

HOMBRE FORMAL, SE OFRECE PARA SERvicio general de casa particular; Moreno número 1047. c218

HOMBRE FORMAL, SE OFRECE PARA cualquier trabajo sencillo de limpieza, conoce un poco de quinta y jardín, no pide sueldo; Belgrano 2267. c218

HOMBRE ESPAÑOL, RECIEN LLEGADO, SE ofrece para peón de casa de negocio ó otro cualquier trabajo, sabe escribir un poco; Piedras 1858. c219

HOMBRE DE 30 AÑOS, SE OFRECE PARA cuidar casa ó para limpieza de escritorios, ó para cualquier trabajo, con un hijo de 9 años, lo se coloca sin el hijo, para la ciudad ó fuera; calle Libertad 1240. c218

JOVEN FORMAL, DE 30 AÑOS, QUE DESpone de las horas de la mañana y la noche, desearía ocuparse para cualquier trabajo, sin pretensiones; dirigirse á J. M. S., Ayacucho número 678. c218

LAS PERSONAS DESEOSAS DE TENER UN buen servicio doméstico en su casa, tienen que dirigirse á la agencia francesa de colocaciones La Parisienne, atendida por una señora. En esta casa encontrarán un servicio bueno, bien recomendado y con prontitud; Santa Fe número 913. c317

MUCHACHA JOVEN, SE OFRECE, PRESENtada por su padre; Maipú 660. c219

MUCAMA Y COCINERA, SE OFRECEN, SAben planchar; Charcas 2552. c218

MUCAMA DE ADENTRO, SE OFRECE; BEruti 55. c318

MUCAMA DE ADENTRO, SE OFRECE; PAraguay 1009. c119

MUCAMA DE COMEDOR, COMPETENTE, SE ofrece con buenas recomendaciones; A. R., Tacuarí 1228. c219

MUCAMA DE ADENTRO SE OFRECE, SABE bien su obligación, sueldo de 50 á 55 $; Lavalle 1212, pieza 4. c317

MUCAMA DE COMEDOR, FORMAL, COMPEtente, se ofrece para ciudad ó campo, sueldo 50 $; Piicomayo 469. c218

MUCAMA DE ADENTRO O DE COMEDOR, argentina, se ofrece para ciudad ó campo; San Martín 957, pieza 2. c119

MUCAMA DE ADENTRO SE OFRECE SABE planchar y coser, con buenas recomendaciones; Juncal 1141. c319

MUCAMA DE ADENTRO O DE COMEDOR, se ofrece, sabe su obligación; Junín número 1275. c819

MUCAMA DE ADENTRO, SE OFRECE CON buenas recomendaciones; calle Charcas número 2130. c318

MADRE E HIJA, SE OFRECEN PARA TRAbajar juntas, con ó sin cocina sencilla; calle Charcas 2256, departamento 10. c318

MUCHACHO DE 15 AÑOS, SE OFRECE PAra casa de familia; Carlos Pellegrini número 864. c318

MUCAMO DE COMEDOR, SE OFRECE CON buenas recomendaciones, con frac y sin blouse; á A. R., Callao 1935. c218

MUCAMO DE COMEDOR, RECOMENDADO Y con garantías, se ofrece; calle Cerrito número 650. c318

MUCAMO ESPAÑOL DE 17 AÑOS, SE OFREce para todo servicio, con recomendaciones; San Martín 620, pieza 7. c119

MUCAMO SE OFRECE CON BUENAS RECOmendaciones, exige buen sueldo; Santa Fe núm. 1300. c819

MUCAMO O PORTERO ITALIANO, FORMAL, se ofrece con buenas recomendaciones, práctico; Montevideo 1009. c818

MUCHACHA PARA COCINA SENCILLA Y otros quehaceres, se ofrece, no atiende por arta; Arenales 1189. c218

MATRIMONIO ESPAÑOL SE OFRECE CON buenas recomendaciones, ella cocinera y él mucamo, prácticos; Avenida de Mayo número 1353. c218

MUCAMA VASCO-ESPAÑOLA, FORMAL, SAbiendo cumplir bien su obligación, de comedor ó adentro, se ofrece; Montes de Oca 2188. c219

MUCAMA SE OFRECE PARA CASA DE PENsión ó hotel, vascofrancesa, hablando los dos idiomas y el castellano; dirigirse por carta á H. C. P., en las oficinas de este diario. c318

MUCAMA O COCINERA PARA COCINA SENcilla, de buena presencia y competente, se ofrece con buenas recomendaciones; calle Cerrito número 1878. c218

MUCAMA PARA ADENTRO, SABE COSER, señorita formal y de confianza, se ofrece, sueldo 45 $; dirigirse por carta á J. D., Olazábal 2261. c319

MUCAMO DE COMEDOR, EXTRANJERO, DE buena presencia, afeitado, con frac y buenas recomendaciones, se ofrece; calle Del Carmen núm. 40, pieza 21. c317

MATRIMONIO JOVEN, ESPAÑOL, SE OFREce con pocos pobleros ó cuidar casa con recomendaciones y buena letra; calle Avenida número 77. c119

MATRIMONIO FRANCES, COCINERA Y MUcamo, se ofrece para ciudad ó campo, con recomendaciones de muchos años; Bernardo de Irigoyen 1054. c318

MATRIMONIO SE OFRECE, EL MARIDO portero ó mucamo ó cualquier trabajo, la mujer cocinera ó mucama, sabe coser bien; dirigirse por carta á Fausalina 58 (Barracas). c119

MOZO DE 30 AÑOS, CON HIJO DE 9 AÑOS, se ofrece para mucamo de casa-quinta ó estancia; para el campo no se coloca sin el hijo, tiene recomendaciones, el hijo no ganará nada; Arenales 1239. c218

MUCAMO DE COMEDOR, LO PROFESION, de muy buena presencia, de 27 años de edad, italiano, con frac, smoking, ropa negra, recomendaciones, se ofrece para casa de buen trato; dirigirse por carta á Juan José, calle Posadas número 403. c119

MATRIMONIO ESPAÑOL JOVEN, SE OFREce, él jardinero, quintero ó para todo trabajo, ella cocinera ó para todo servicio, para la ciudad ó campaña, con recomendaciones; dirigirse Villa Crespo, Pasaje Particular 51, entre Pampa y Murillo. c318

PLANCHADORA SE OFRECE POR 2 DIAS en la semana; Cerrito 659. c318

PORTERO O MUCAMO SERIO Y TRABAJAdor, se ofrece; dirigirse por carta á personalmente, Arenales 1018. c119

PORTERO O LACAYO, SE OFRECE PARA casa particular, con muy buenas recomendaciones; dirigirse por carta ó personalmente, Chacabuco 917. c119

PEONES PARA JUNTAR MAIZ, HERREROS, carpinteros, quinteros, matrimonios, albañiles, peones para estancias, aradores, se ofrecen agencia Alvarez; Paseo de Julio 356, U. T. 1656 (Avenida). c30 10

PERSONA FORMAL, SE OFRECE CON MUY buenas recomendaciones de siete años, para consultorio, escritorio ó cuidado de solo, solo, sabe escribir y contabilidad; por carta á J. B., Guido 448, departamento 17. c517

SIRVIENTA MENOS COCINA, SE OFRECE sueldo 40 á 45 $; Charcas 1270. c418

SUIZO DE MUY BUENA PRESENCIA, HAblando inglés, alemán, francés é italiano, se ofrece de interprete, mozo, etc.; dirigirse á Suizo, poste restante, capital. c516

OFICIOS VARIOS PEDIDOS

AJUSTADORES; OFICIALES SE NECESITAN para informes dirigirse por carta acompañándoles con copias de certificados al Sr. F. Colin York, ingeniero, jefe mecánico talleres F. C. Pacífico. a5516

AGENTES Y CORREDORES EN TODA LA república, se necesitan para la colocación de acciones, se paga buena comisión; por carta ó personalmente á La Propulsora, sociedad anónima de edificación y ahorro, Lavalle 483. a15 16

AGENTES EN TODOS LOS PUEBLOS, Y PROvincias, se necesitan para vender 130 productos de gran utilidad, buena comisión. Mandan dos estampillas de cinco centavos, se proporcionan condiciones, catálogos, muestrarios; Laboratorio Industrial F. Cuenca, Esmeralda 56, Buenos Aires. d12 3

AGENTES CORRESPONSALES EN TODAS las ciudades y pueblos de la república, necesita «La Intermediaria», empresa para el servicio de comisiones, encargos, compras, encomiendas, etc., entre Buenos Aires, Montevideo y ciudades de ambas repúblicas. Dirigirse por escrito á sus oficinas, calle Misiones núm. 183, Montevideo, y Córdoba 1377, Buenos Aires. a317

AGENTES EN LAS PROVINCIAS SE NEcesitan para la provisión de carbón de ucabrache blanco, colorado ó Huandupay puros y mezclas comunes, alfalfa especial en fardos chicos ó grandes, leña fuerte y seca en trozos para hogar, etc., para los interesados enviarán detalles de clase y precio de venta puesto sobre vagones. Así como también deberán temer en esta capital á quien satisfacer un inmediato pago á la presentación de la guía ó carta de porte; José María Uxín, comisionista, Santa Fe número 2616. c10 16

CORREDORES PARA CONFITERIAS, BARS Y almacenes, se necesitan; ocurrir calle Córdoba número 1634. c219

CORREDORES DE VINOS CON CLIENTELA, á sueldo y comisión, necesita La Internacional Vinícola, Lavalle 2601. c318

CORREDORES PRACTICOS Y CON CLIENTEla en almacenajes y artículos para acalanar, se necesitan, más comisión que otras casas; Bolívar 368. c320

CALDEREROS: OFICIALES SE NECESITAN para informes dirigirse por carta acompañando con copias de certificados al señor F. Colin York, ingeniero, jefe mecánico talleres F. C. Pacífico. a5516

EMPLEADOS Y DEPENDIENTES DE TODOS los ramos de comercio, competentes y recomendados, para ciudad y campaña, necesita La Internacional; San Martín 428. Informes gratuitos. d119

HERREROS: OFICIALES SE NECESITAN; para informes dirigirse por carta acompañando con copias de certificados al señor F. Colin York, ingeniero, jefe mecánico talleres F. C. Pacífico. a5516

JOVEN DE 15 A 20 AÑOS, QUE SEPA FRANcés y castellano, se necesita; calle Florida número 25. b315

JARDINERO Y QUINTERO, SE NECESITA con recomendaciones, para Banfield; tratar Juncal 1041. c218

JOVEN PARA ESCRITORIO, SE NECESITA para casa importadora. Dirigirse dando datos de experiencia anterior, aptitudes y sueldo á S. M. A. Co., poste restante. d119

OFICIAL CARPINTERO SE NECESITA PAra trabajador con máquinas; dirigirse á Fernando Amboise, Juárez, F. C. S. a816

PIANISTA SE NECESITA PARA ORQUESTA, trabajo seguro y bien pago, de preferencia señora; dirigirse de 10 a. m. á 12 p. m., Cangallo 1546. d516

SEÑORA DECENTE, PARA NEGOCIO, SE necesita; Cangallo 2521. d119

VENDEDOR, SE NECESITA; DIRIGIRSE con datos de experiencia anterior y condiciones á F. A. S. Co., poste restante. d119

OFICIOS VARIOS OFRECIDOS

COBRADOR DE ALQUILERES U OTRA COBranza seria, se ofrece hombre formal, con fianza á satisfacción; Méjico 2015. g30 2

COSTURERA SE OFRECE PARA CASA DE familia; Lavalle 1545. c218

COSTURERA SE OFRECE, ESPECIAL PARA ropa de niños, por mes ó por día; Uruguay núm. 942. c218

CORTADORA FRANCESA, CORTA E HILVAna vestidos y confecciones, especial hechura sastre, se ofrece; Rodríguez Peña 565. c619

CAJERO Y PARA LLEVAR LOS LIBROS, SE ofrece persona formal, con garantía por 10.000 $; á A. de L., Independencia número 2985. c317

COMPOSITOR Y AFINADOR DE PIANOS, afinación por 3 $ y toda composición garantida, dirigirse por carta á A. G. G., Juncal número 780. e518

CAMISAS SOBRE MEDIDA PARA HOMBRE, se cambian cuellos y puños á precios módicos, se va á domicilio; por carta, á Despax y Café, Asúnea 3036, departamento 9. U. T. 1588 (Mitre). c30 19

CARPINTERO OFICIAL COMPETENTE, OBRA blanca é instalaciones en general, habiendo trabajado cuatro años consecutivos en importante casa de comercio, se ofrece con banco y herramientas; á S. Landi, calle Céspedes 2871, Colegiales. c219

COSECHERO DE TABACO EN RAMA, CON 15 años de práctica en Vuelta Abajo (Cuba), desea explotar esta industria con hacendados, sociedades ó persona que se interese, ya por administración ó como socio industrial; dará razón Federico González, Cabildo 2099, Belgrano. c812

EMPLEADOS DE ESCRITORIOS, TENEDORES de libros, auxiliares y dependientes de comercio, hay disponibles; La Internacional, San Martín 428. No cobramos comisión. c119

EMPLEADO JOVEN, ARGENTINO, CON LEtra clara, para escritorio, casa de remates, etc., con referencias de primer orden se ofrece; dirigirse por carta ó personalmente á A. G. P., calle Serrano 844. c517

ESTANCIEROS: TENGAN SUS MONTES FRUtales atendido por un fruticultor con muchos años de experiencia en California, que comprende bien su profesión y sacar provecho de sus montes; por carta á L. L. Whittle, calle Buenos Aires 210, Quilmes, F. C. S. c10 6

EMPLEADO ARGENTINO, DE 30 AÑOS, CON varios años de práctica en el comercio, ramos generales y escritorio, conociendo teneduría de libros y correspondencia, se ofrece para puesto de confianza en escritorio, sueldo 150 $, posee garantías, certificados y referencias á satisfacción; por carta á F. N. A., Montevideo número 242, primer piso. c219

GOBERNANTA FRANCESA, PUEDE ATENder el mundo superior de casa, acompañar señoritas, sirá al campo si no es muy retirado; M. B., Victoria 504. c116

HOMBRE FORMAL, ACTIVO, SERIO, DESDE 20 años en el país, se ofrece para cualquier empleo de confianza ó de escritorio, habla y escribe correctamente francés y castellano; á J. L. E., casilla correo 313. c317

HOMBRE JOVEN, QUE OCUPA EL CARGO de subgerente contador de importante sociedad anónima y que ha desempeñado varios puestos (ganados por concurso) en Bancos, desea puesto de tenedor de libros, fijo ó por horas, posee certificados y referencias inmejorables; casilla de correo 1014. c27 4

JOVEN PRACTICO EN CONTABILIDAD, CON buenas recomendaciones, se ofrece; B. M. Pozos 836. c317

JOVEN CON BUENA LETRA Y CON POCAS pretensiones, se ofrece para cualquier trabajo de escritorio; dirigirse á Baskerville, poste restante, capital. c518

PINTURA, EMPAPELADOS Y TODO TRABAjo, perteneciente al ramo, á precios módicos, taller de pintores de P. Hernández, ha cambiado de local para poder atender mejor á su numerosa clientela, á la calle Rosario 870 (Caballito). U. T. 143 (Flores). Dispone de taller en el centro y va á cualquier punto de la campaña. f15 12

LIBROS Y MUSICA

A TODO HABITANTE DE LA REPUBLICA le interesa leer el folleto Tesoros para la Salud. Solicítese á su editor que lo remite gratis y franco de porte; Corrientes 501, Buenos Aires. h p.

AZULES Y BLANCAS, 12 COMEDIAS PAtrióticas infantiles (para niños y niñas), formando un tomito esmeradamente impreso, 0.80 $. Librería del Colegio, Alsina y Bolívar. h119

AL NUEVO CATALOGO CON ALMANAQUE 1910, se envía de regalo al que lo pida, con 131 páginas, conteniendo novelas, poesías, etc., y obras serias, todo á precio económico; Librería Portela, de Liambías y Ca., Bolívar 369. h119

CASA DE APARECER: «CUESTION MOnetaria Argentina», por el doctor José A. Terry, con las opiniones de los directores y gerentes de los Bancos y casas bancarias, 1 tomo, 2 $; Valerio Abeledo, editor, Librería Jurídica, Moreno 490. h618

A PRECIO INMEJORABLE, Y SIEMPRE AL contado, compra de los cinco primeros tomos de la «Historia Argentina», por López, y en general cualquier obra americana; librería Emilio Perrot, abierta hasta las 10 de la noche, Santa Fe 1785. h15 14

A BUEN PRECIO COMPRO: HISTORIA DE la Confederación Argentina, por A. Saldías, 5 tomos, y obras de Alberdi, Angelis, Calvo, Cortés, Carranza, Díaz, Centurión, Doña Pubas, Domínguez Quesada, V. F. López, Pelliza, Sarmiento, Scoiso, Zinny y otros autores americanos; Rivadavia 681, último escritorio, derecha, de 8 á 10 de la mañana y 12 á 2 de la tarde, Blázquez y López. h618

A BAJO PRECIO VENDO: TRES COLECCIOnes completas de «Caras y Caretas» y mil números repetidos para completar otras colecciones. Una colección de «P B T» y doscientos números más. Colección completa de «Blanco y Negro», nueva española y dos mil números de las revistas españolas «Nuevo Mundo», «La Semana», «Iris», «La Ilustración Artística» y otras revistas. También admito el pago en cambio de libros. Rivadavia 681, de 8 á 10 de la mañana y 12 á 2 de la tarde, último escritorio, derecha, Blázquez y López. h218

ATENAS — LIBROS NUEVOS: INSTITUciones de derecho procesal civil, por Luis Matienzo, 6 $; Publicaciones del congreso histórico internacional, de la guerra de la Independencia y su época, celebrado en Zaragoza en octubre de 1908, dos tomos, 6 $; Los orígenes de la Francia contemporánea, por H. Taine, traducción de Emilio de Terán, tomo IV, 4 $; Las psicastenias, el amor y los nervios, novela, por Alberto Insúa, 2 $; Teatro galante, tres comedias, por Eduardo Zamacois, 2 $; Tanto va el cántaro..., 0.60 $; Belda, Sólo de almas, 2 $; Elfein, Del pasado, 1 $; Echeiaya, La revolución de Nicaragua y los Estados Unidos; 2.50 $; Montesano, Nuevos horizontes de la medicina, 7 $; Schmersow, La sintaxis explicada, 1.50 $. h319

LIBRERIA DE MARTIN GARCIA, RIVADAvia 581—Posada, Sociología, encuadernado, 6.50 $; Ricci, Derecho civil, 13 tomos encuadernados, 85 $; Thiers, Consulado é imperio, 15 tomos, 80 $; Diccionario Hispano-Americano, 27 tomos, 300 $; Rives, Concurso de acreedores y quiebras, 20 $; Wyrsch, Gobernadores y virreyes del Perú, 2 tomos, 8 $; Bonaventure, La sobremesa, 2 tomos, 4 $; Lerroux, El fantasma de la ópera, 1 $; Ureña, Horas de estudio, 2 $; Ferriere, La materia y la energía, 2 $; Le Dantec, Filosofía biológica, 2 $; Poincaré, La Ciencia y el método, 2 $; Boutroux, Ciencia y religión, 2 $; Prevost, Las vírgenes fuertes, 2.50 $; Lord Byron, Anécdotas, 1.50 $; Insúa, Las neuróticas, 2 $; Courteveau, Nobleza americana, 2 $; Ziehen, Psicología fisiológica, 6 $; Wagner, Química industrial, 2 tomos, 8 pesos. h119

MANUAL DE HISTORIA ARGENTINA, POR el doctor V. Fidel López, nueva edición, con arreglo á los programas de los colegios nacionales, 1 tomo, encuadernado, 7 $; Librería La Facultad, Juan Roldán, Florida 418. h812

MARCHAS Y COMBATES, TACTICA APLIcada según los reglamentos argentinos vigentes en 1910. Obra escrita por el comandante Madigna para el uso de los oficiales de línea y guardia nacional. Precio 3 $. En venta en la Biblioteca de «La Nación» y en las librerías. h p. c20

NUEVOS HORIZONTES EN LA MEDICINA, por A. Montesano, 7 $. Obras del sistema natural. Obras de teosofía y ocultismo. Magnetismo é hipnotismo; Nicolás B. Kier, Sulpacha núm. 1160. Pídase catálogo. e30 22

NO VUELVE A USAR POSTALES QUIEN conoce el «Papel ilustrado para cartas». La novedad del día. Bloque de 50 hojas con vistas diferentes cada una y artísticas orlas, 2.50 $; Cabaut y Ca., editores, Alsina y Bolívar. h119

OBRAS DE ESTRADA: «COMUNEROS DEL Paraguay», «Lecciones de Historia Argentina», 2 volúmenes; «Política liberal bajo la tiranía de Rozas», «Derecho constitucional», 3 volúmenes; «Miscelánea», 3 volúmenes; «Discursos», 1 volumen. Precio de cada uno, 5 $. Se venden separadamente. Librería del Colegio, Alsina y Bolívar. h119

OBRAS DE ROBERTO J. PAYRO—«LA AUStralia Argentina», dos tomos, 8 $; «El falso Inca», 1 $; «El casamiento de Laucha», 0.50 $; «El triunfo de los otros» (comedia en tres actos), 0.50 $; «Pago Chico», 1.50 $; «Violines y Toneles», 1.50 $; «En las tierras de Inti», 1.50 $; «Cronicones», 1.50 $. En venta en la Biblioteca de «La Nación» y en las librerías. p.

ULTIMA OBRA DE SOIZA REILLY ACABA de paracer "Hombres y mujeres de Italia" por Juan José de Soiza Reilly, con prólogo del conde Angelo de Gubernatis. Edición Semiere. En venta en todas las librerías. h30 5

PIEZAS PARA ALQUILAR y PENSIONES

ALQUILASE SALA AMUEBLADA, ALTOS, con pensión; Humberto 1. 1024. j317

ALQUILASE LINDA PIEZA AMUEBLADA A persona sola; Reconquista 681. j218

ALQUILANSE DOS PIEZAS CON BALCONES á la plaza del Congreso, bien amuebladas, casa de familia; Victoria 1592. j317

ALQUILASE PIEZA AMUEBLADA, INDEpendiente, á señor solo, sin pensión; Bartolomé Mitre 1723. j318

ALQUILASE ESPLENDIDA PIEZA, CON muebles, para una ó dos personas, con ó sin pensión; Cuyo 1644, primer piso. j218

ALQUILANSE SALAS Y PIEZAS AMUEBLAdas, con pensión, á caballeros ó matrimonio; Rivadavia 1216. j518

ALQUILASE SALA A LA CALLE, CON PENsión, en casa de familia inglesa; Valentín Gómez 284. j119

ALQUILANSE DOS PIEZAS CON BALCONES á la plaza del Congreso, bien amuebladas, casa de familia. j319

ALQUILANSE DOS SALAS BIEN AMUEBLAdas, juntas ó separadas, todo confort, pensión de primera; Tucumán 1529. j318

ALQUILANSE PIEZAS CON PENSION, EN la barranca de Belgrano; Once de Septiembre 1812. j317

ALQUILASE PIEZA CON MUEBLES Y PENsión, á señoras y parturientas; Pozos número 1076, portera. j26 5

ALQUILASE SALA A MATRIMONIO SIN HIjos ó señora sola, casa de familia, único inquilino; Jose María Moreno 2286. j219

ALQUILASE LINDA PIEZA, MUY BIEN amueblada, sin pensión; calle Salpacha número 45. j218

ALQUILANSE DOS LINDAS PIEZAS, SIN pensión, sala y antesala, casa tranquila; Talcahuano 124, tercer piso. j516

ALQUILASE PIEZA AMUEBLADA, CON PENsión, casa de familia; Cuyo 1312, segundo piso. j417

ALQUILASE SALA BIEN AMUEBLADA Ó sin muebles, á gusdca y media de Carlenteg; Bustamante 745. j119

ALQUILASE PIEZA AMUEBLADA, A MATRImonio sin hijos, no hay papel; Talcahuano número 62. j317

ALQUILANSE EN CONFORTABLE CASA, piezas y piecitas amuebladas, con ó sin pensión; Belgrano 1350. j317

ALQUILANSE SALAS Y PIEZAS BIEN AMUEbladas, por día ó por mes, con ó sin pensión, buen sitio; Carlos Pellegrini 46. j10 11

ALQUILASE ESPLENDIDA SALA, CON ó sin pensión, con ó sin muebles, para matrimonio ó caballeros, casa respetable; calle Anchorena número 714. j319

ALQUILASE EN CONFORTABLE CASA FAmilia, espléndido comedor amueblado y demás piezas, con ó sin pensión; Belgrano 1880. j319

ALQUILANSE, UNA PIEZA CON BALCON A y otra seguida, en frente de la plaza del Congreso, amuebladas, con ó sin pensión, en casa de familia; Rivadavia 1545. j218

ALQUILANSE SALA Y UNA PIEZA, CON balcones á la calle, bien amuebladas, con ó sin pensión, á matrimonio ó caballeros decentes; Victoria 823, primer piso. j318

ALQUILASE A SEÑOR SOLO, UNA SALITA A á la calle, con ventana muy bien amueblada, con ó sin pensión, en casa de familia tranquila; Asúnea 1716. j318

ALQUILANSE DOS PIEZAS JUNTAS, UNA con balcón á la calle, para 2 señores solos, ó matrimonio decente, amueblada, y con pensión; Cuyo 328. j318

ALQUILASE A PERSONAS SERIAS, HERMOsa dormitorio con pensión burguesa, luz eléctrica, baños calientes, casa de familia; Carlos Pellegrini 730. j218

ALQUILANSE PARA ESCRITORIO, CUATRO piezas en el primer piso y cuatro piezas en el segundo, juntas ó separadas; Victoria número 850. j418

A FAMILIAS Y CABALLEROS, SE DA PENsión, con piezas amuebladas, casa de mucho aseo, seriedad y buen trato, hay piezas con balcón; Salta 368. j16 15

A SUNCION, CASA DE PENSION ALEMANA de primer orden, Avenida España 490, situada en el mejor barrio. Tranvía á la puerta. j30 4

ALQUILASE EN LA CALLE BERNARDO DE Irigoyen, frente á la plaza de Monserrat núm. 388, tres piezas para escritorio, con dos balcones á la calle ó para familia, cocina y demás comodidades. j110

ALQUILASE SOTANO Y COMODIDADES, EN 90 $; La Paz 75. Tratar Bolívar núm. 911, Burghi. k517

ALQUILASE ESPLENDIDO DEPARTAMENto amueblado, con todas las comodidades, casa de familia; Maipú 368. k218

ALQUILASE CASA DE ALTOS, ESQUINA, para familia; vería de 1 á 4 de la tarde, calle General Guido 91. k317

ALQUILASE PARA COMPAÑIAS, SOCIEDAdes ó bailes locales; Bartolomé Mitre número 911. k317

ALQUILO LOCAL PARA NEGOCIO, CON contrata, calle Carlos Pellegrini 172, comprando las instalaciones. Tratar en el mismo. k318

ALQUILASE CASA INDEPENDENCIA 1480, con tres piezas, una de servicio, patio y demás comodidades; tratar Sáenz Peña 796. Se presta para negocio ó familia. k218

ALQUILASE UNA PRECIOSA CASA NUEVA, decorada y con todas las comodidades modernas, Talcahuano 1119, casi esquina á Santa Fe; ocurrir al lado núm. 1115. k815

ALQUILASE A UNA CUADRA DE SANTA FE, á personas mayores, espléndido departamento á la calle. No hay papel; calle Bulnes número 1877. k318

ALQUILASE CASA, ESQUINA FRIAS Y Agüero, con dos piezas y una de servicio; tratar Sáenz Peña 796, llave al almacén enfrente. Se presta para negocio ó familia. k213

ALQUILASE ESPLENDIDA CASA DE NEgocio, con comodidades para familia, calle Espinosa y Figueroa (Caballito). Tratar Avenida de Mayo 951. k317

ALQUILASE FLORIDA 278, GRAN CASA AL ta, á propósito para escritorios de grandes compañías, oficinas públicas ó otro destino importante, con contrato; datos y tratar Avenida de Mayo 945. k515

ALQUILASE CASA MODERNA, ESQUINA BIllinghurst 1594 y Arenales, 8 tere habitaciones, vestíbulo, baño, cuartos servicio y demás dependencias, en el subsuelo billar y sala de armas; visitarla de 1 á 5 de la tarde. Tratar Maipú 646. k518

ALQUILASE EN LAS CALLES BERNARDO DE Irigoyen, frente á la plaza de Monserrat núm. 388, tres piezas para escritorio, con dos balcones á la calle ó para familia, cocina y demás comodidades. j110

ALQUILASE SALAS Y PIEZAS BIEN AMUEbladas, buen baño, luz eléctrica, independientes, casa de matrimonio seria, tranquila y sana, se atiende bien, precio módico; Cuyo 1738. j318

ALQUILASE, SE ALQUILAN ESCRITORIA Pasaje 1048 y Escritoria esquina Crámer, ocho piezas, dependencias, luz eléctrica, jardín, en 260 $. j215

BUENA PENSION EN CASA DE FAMILIA, hay una sala con muebles, á propósito para dos caballeros; 25 de Mayo núm. 42, tercer piso. j811

EN CASA DE MATRIMONIO ITALIANO SE alquila linda pieza elegantemente amueblada; Uruguay 924. j319

EN BELGRANO, SE ALQUILA PARA FINES de este mes una pieza amueblada, para caballero solo; Pampa 1918. j317

EN BARRIO ARISTOCRATICO, ALQUILASE sala espaciosa y antesala amuebladas, con pensión, juntas ó separadas, hay baño, piano, luz eléctrica, casa seria; Cerrito 1236. j319

EN CASA DE FAMILIA ARGENTINA, SE alquila linda habitación amueblada, con pensión, mucho aseo, baños, y otra interior muy ventilada en 70 $ para uno; Ombú 462. j918

EN CASA DE FAMILIA FRANCESA, RESPEtable, se alquila una linda pieza amueblada, con ó sin pensión, á caballero distinguido. Dirigirse Esmeralda 515 (tintorería) ó al 4º depto. 4. j518

ESPLENDIDA SALA Y PIEZA LUJOSAMENte amuebladas, con pensión de primer orden, se alquilan en casa de familia extranjera, baño caliente, luz eléctrica, teléfono; Callao número 957. j317

EN CASA MODERNA SE ALQUILA PIEZA sin muebles y pensión de primera á caballero distinguido. Toda clase de comodidades, luz eléctrica, baño frío y caliente, etc; Santiago del Estero 1584. j317

EN BELGRANO, JURAMENTO 3149, A UNA cuadra del F. C. R., en casa de pensión, se alquilan piezas lujosamente amuebladas, cocina excelente, baños fríos y calientes, servicio esmerado. j515

EN CASA ALEMANA, SE ALQUILA LINDA salita, dormitorio, pieza de baño, con balcones á la calle, todo independiente, se forma departamento, lujosamente amueblado, hay luz eléctrica, baño caliente y todas comodidades; Lima 270. j319

EN CASA BAJA, DE FAMILIA PARTICUlar inglesa, se alquila una pieza á la calle, limpieza y atención esmerada, con ó sin muebles y pensión; Numancia 431 (Caballito). Tranvías 70 y Caballito, á cuadra y media de Río de Janeiro. j317

FAMILIA INGLESA, DA BUENA PENSION, con linda pieza bien amueblada, á 1 ó 2 caballeros, se dan lecciones de inglés; Victoria número 4128. j319

HERMOSA SALA Y DOS PIEZAS, ALQUIlanse en 60 $, á matrimonio serio ó corta familia. Parral 175 (Caballito), una cuadra de Rivadavia al 5100 y tres de la estación del ferrocarril. j318

LINDA PIEZA CON Ó SIN MUEBLES Y pensión, se alquila para dos, casa de familia; Anchorena 1252. j319

LINDA PIEZA AMUEBLADA, CON BALCON para caballero solo, se alquila, comodidades para baño; calle Lima 594, segundo piso. j318

LA MASCOTA, GRAN CASA AMUEBLADA Y pensión, apropiada para artistas y familias, precios módicos; calle Cangallo núm. 945, altos. j30 4

NIES SENTRAL, CON LOU SALE EPIEZ, nuvec pention française, ondonne pantior ódemé pention: San Martín 362, 2 etage. j318

PIEZA CHICA, SE ALQUILA; SANTA FE núm. 2844. j119

PIEZA SE ALQUILA, AMUEBLADA Y CON pensión, á dos caballeros, en 130 $; calle Rivadavia 1039. j317

SE ALQUILAN PIEZAS AMUEBLADAS PARA hombres solos en casa de familia; San Martín 924. j616

SE ALQUILA UNA LINDA PIEZA AM

MUEBLES BARATOS, INGLESES Y FRANceses, macizos, bien concluídos, surtido completo para escritorios, novedad en juegos de dormitorios y comedores; Cangallo 877 (sucursal). —Bauzá y Fuster.

MUEBLES Y TAPICERIA A PLAZOS, IGUAL que al contado. Elegancia y solidez. Gran variedad en juegos de sala, dormitorio, comedor, escritorios, muebles de fantasía, cortinados, etc. Visiten ó pidan catálogos, á la Italo-Argentina, casa de confianza; 1618 Bartolomé Mitre 1621.—Miniaci Hnos. p.

MUEBLES — MUEBLES — MUEBLES — Dalquier Hnos., 1430 Cangallo 1430. Es la casa que posee los mejores muebles, el más grande surtido y la que vende más barato de todo Buenos Aires. Pasen á visitar nuestra exposición, Cangallo 1430, para convencerse de la realidad de lo antedicho. Unión Telefónica núm. 1921 (Libertad), Cooperativa Telefónica núm. 948 (Central). n v. jl6

MUEBLES BUENOS Y BARATOS, VENDE la fábrica de Juan C. Burghi. Brillantina Burghi, limpia los muebles á 60 centavos; Unión Telefónica 154 (Constitución), calle Bolívar número 911. p.

MUEBLES!!—CASA ROSADA, SE MUDO A Estados Unidos 1356 á 58.—A. Juillerat y Ca.—Gran surtido de muebles, juegos de sala, dormitorios Luis XV de nogal y roble, de cedro estilo inglés y pino de tea, comedores de todos los estilos y juegos de vestíbulo, sofá marroquín y de cuero inglés, de vaqueta y de Viena; camas-jaulas y de hierro, colchones y almohadas, todos los artículos garantizados y á precios que no se dejan competir. Embalaje y conducción gratis. Fábrica de muebles, fundada en el año 1868. p.

MUEBLES!!! MUEBLES!!!

¡¡"La Exposición"!!—1379 Corrientes 1379

Juegos de dormitorio 7 piezas!! á.. $ 85
Id Id dormitorio nogal, para matrimonio, 7 piezas!! " 180
Juego de comedor nogal, 10 piezas!!.. " 105
Juego de sala dorado fino!!! . . . . " 65
Consola dorada, luna con luna biselada!! . . . . . " 95
Camas finas de hierro y bronce. . . " 12

Para comprar!! barato y bueno!! en "La Exposición"!!! Corrientes 1379.

n v. jn28

MUEBLES — MUEBLES — MUEBLES — 829 Cangallo (no confundir) 829

Juego de dormitorio, 6 piezas, mármol rosa y luna, francesa.. $ 95
Juego de dormitorio Luis XVI, nogal cré, para matrimonio, 7 piezas, piedra rosa, luna francesa.. " 185
Juego de dormitorio Luis XV, para matrimonio, piedra rosa, luna francesa, 7 piezas. " 110
Juego de sala Luis XVI, dorado, forrado en lindo género de fantasía.. " 75
Consola dorada, luna biselada.. " 95
Juego para vestíbulo, fantasía, 6 piezas. " 70
Camas de hierro y bronce, desde.. " 14
Colchones de toda clase de lana, desde " 15

Es de sumo interés!! todo el que necesite comprar muebles!! visitar ó pedir presupuesto á nuestra casa!! Cangallo 829, hoy la mejor surtida y la que vende más barato!! Cangallo núm. 829.—L. F. Bottini. Embalaje gratis!! Conducción gratis!! Catálogos ilustrados gratis!!—L. F. Bottini, Cangallo 829. n v. jn28

ARTICULOS VARIOS EN VENTA

APRECIOS NUNCA VISTOS, VENDEMOS EScritorios norteamericanos; Franco-Inglesa, Maipú 257. o25 s

A COMPRAR HIERRO CANALETA, NUEVO, en 28 $ y otros materiales; Avenida La Plata 1571. o119

LAS SEÑORAS: 6.50, 8, 12 y 16 $. ESTUfas á petróleo, que valen 50 por ciento más en otras partes. Sólo en El Calífero, Rivadavia núm. 1473, esquina Sáenz Peña. o317

ALFALFA ESPECIAL EN FARDOS CHICOS, sobre vagón Retiro, vendo los mil kilos de 32 á 35 $, según cantidad; pedidos de 4 á 5 p. m. á José María Uzín, comisionista, Santa Fe número 3616. o10 13

LAS FAMILIAS—JABON MARMOLINA. Limpiemos los cuchillos, candeleros, metales, útiles de cocina, vidrios, bañaderas. Ningún jabón Marmolina, es más barato y más durable, de igual peso y tamaño que la marca más conocida. Cada jabón contiene un regalo. Exijan Marmolina en despensas, almacenes y ferreterías. Rechacen otros similares. Por mayor, Alsina 1745. Eduardo Quiroga, Cooperativa 529 (Central). o418

BURLETE PARA PUERTAS Y VENTANAS Á $ 0,12 $ el metro; Rivadavia 1865. o519

PANADERA ENLOZADA, MODERNA, VENDO por mitad de precio; 25 de Mayo 674, departamento 1. o119

COLCHAS DE YUTE CON ROLLO 8 $, GRAN surtido en doceles, cortinados, géneros, flecos y artículos de tapicería; Rivadavia 1865. o519

CARBON DE QUEBRACHO, POR VAGONES, vendo puesto en Palermo, Retiro y dique núm. 4; pedidos Santa Fe 3616, de 3 á 6 p. m. á José María Uzín, consignaciones, comisiones generales. o10 19

CARBON DE PIEDRA Y COKE PARA COcina, descargado á domicilio. Diríjanse los pedidos al escritorio Cangallo 490 ó Unión Telefónica 176 (Avenida). Cooperativa 3512 (Central). Antes Corralón del Sur, fundado en 1890, en el Paseo Colón.—J. M. de Yániz. p.

CENTENARIO 1810-1910 CON MOTIVO DE estas fiestas hago una distinguida oferta: Patines para alargar con articulación con llave y ruedas de fibra, el par 4.50 $, valen actualmente 6 $; los mismos con ruedas de acero á munición, 7 $ el par, valen actualmente 15 $. Los padres y parientes harán un obsequio útil, práctico, que significa un tesoro ideal á los niños y niñas que les hace dueños de un par de estos patines. Aprovechen esta única oferta hasta fin de mayo. Grandioso surtido de juguetes en liquidación para pascuas, hay un enorme surtido, esta casa recibe de Europa constantemente las últimas novedades. Pidan catálogos. Bazar El Globo, Callao 410. J. A. Méndez. v jn18

2000 PARAISOS DE UN METRO Y MEDIO de arriba, se venden en muy buenas condiciones ó parte de ellos; Pueyrredón 1215. o219

DEPARTAMENTO AMUEBLADO CON LUJO, chico, como para garçonnière, se vende; vertirlo de 1 á 3, Corrientes 330, cuarto piso, hay ascensor. o819

DISCOS, CILINDROS, GRAMOFONOS, ETC., se cambian, taller mecánico, composturas de gramófonos, cinematógrafos, etc. Engranajes de repuesto; Belgrano 1994. o218

ESCRITORIOS NORTEAMERICANOS Y BIblotecas á precio de introductor, quedan pocos; Franco-Inglesa, Maipú 257. o25 5

FUNDAS PARA JUEGOS DE SALA A 15 $; para pianos á 6 $. Avisar por correo á José Despax, Montevideo 414, Unión Telefónica 2256 (Libertad). Se manda á domicilio. p.

FRUTALES DE UNO Y DOS AÑOS, RICAS clases, parafsos, plátanos, viña, etc., se venden, hay cantidad; calle Pueyrredón número 2133. o219

FUNDAS PARA AUTOMOVILES Y COCHES, juegos de sala á 14 $, pianos 5 $. Pidan muestras y precios por correo á Bartolomé Mitre 1800, U. T. 3388 (Libertad). o819

HULES Y LINOLEUM PARA PISO, A 2 $ el metro cuadrado, gran surtido en caminos, etc.; Rivadavia 1865. o519

IMPERMEABLES POR MAYOR Y MENOR. Especialidad sobre medidas, se reciben órdenes para confeccionar de las casas mayoristas, precio de fábrica; Cuyo 1348. o30 1

JUDICIAL—SE REMATA HOY A LA 1 DE la tarde, Cangallo 2521: comedor, sillas vaqueta, dormitorio 3 cuerpos, escritorio, caja hierro, piano, juego sala y demás. o119

LA MEJOR MEDIA, LA DE MAS DURACION, la más barata, medias lisas y caladas de hilo, lana, algodón y seda, desde 0.55 $ el par, única casa especial; Delvoye, Florida número 259. o p. a13

MUEBLES VENDO POR AUSENTARME; CAlle Sud América 752 (Flores). o318

MOTOR A VAPOR 4 CABALLOS, CON CAldera tubular muy económico, listo para funcionar, véndese barato; calle Uspallata número 640. o317

NO TIREN SUS VESTIDOS Y TRAJES USAdos, porque la Tintorería París, los devuelve como nuevos; Cerrito 560. p516

OJO: GRAN LIQUIDACION POR LOS ULTImos 15 días, por desalojamiento de local forzoso, se liquidan por cuenta de un gran surtido de orquídeas, palmas, forestales, frutales y variados surtidos de plantas de estación y se vende la instalación; Callao 1441. o318

PIANOS, AUTOPIANOS DE LAS MEJORES marcas, se venden á precios módicos, pidan catálogos; Cerrito 170, V. O. Clément. o v30

PIANOS, CASA INTRODUCTORA, VENTAS con facilidades de pago, taller de composturas y afinaciones; C. T. 2329 (Central), U. T. 406 (Libertad). o30 11

PIANOS—NO PAGUE EL LUJO, DESDE 20 $ mensuales, las mejores marcas, entrega inmediata. Antigua casa Hansen, Salta esquina Venezuela. Enviamos catálogos ilustrados con precios. o30 3

PIANOS SCHIEDMAYER, B. GROSS Y KALLman, Boisselot, Kriebel, Mors, Bogs y Veigt, etc., recibidos directamente de los fabricantes. Venta por mensualidades, al contado grandes rebajas, pianos de ocasión, se alquilan y compran pianos, taller especial para composturas, afinaciones, cambios, etc.; V. Ventura, Maipú núm. 373. p.

PIANOS Y AUTOPIANOS—LAS PERSONAS que quieran adquirir alguno de estos instrumentos, no olviden visitar nuestra casa, que es la que recibe los mejores pianos, autopianos y armoniums que se fabrican en Francia, Alemania y Norte América. Condiciones las más ventajosas, al contado y por mensualidades desde 20 $, entrega inmediata.—Rebella y Belaunde, Florida 243, casa introductora. o p.

PIANOS—G. BELLUCCI y Ca., FLORIDA 315 —Casa de absoluta confianza, que garante todos sus pianos como nuevos y legítimos. Unicos representantes de Erard, Hoolf, Rosenkrang, Strauss, Introductores de Schiedmayer, Chassaigne, Zimmermann. Piano-pianista Spaethe, automático. El más perfecto que se conozca. Ventas al contado y á plazo, á condiciones sumamente ventajosas. o30 2

RETAZOS DE HIERRO Y LIMAS USADAS SE vende una cantidad; Pozos 634. o15 5

SE VENDEN MADERAS, TIRANTES, TIRANtillos y cabreadas; Santa Fe 2350. o218

SE VENDE UN JUEGO DE SALA Y COMEder importado, por ausentarse la familia; verlo de 9 á 3 de la tarde, Añaoz 2453. o119

SE DESEA VENDER UN MOTOR A TRACción y arados á vapor, un mes de uso; escribir á Eduardo Helain, Salta 2165. o15 8

TARJETAS POSTALES—TENEMOS UN VAriado surtido; vendemos desde una hasta cualquier cantidad. Se atienden pedidos del interior; dirigirse á M. Rodríguez Giles, Corrientes 530-32. p.

VESTIDOS DE SEGUNDA MANO, MODELOS de París, todos tamaños, gran surtido, se venden barato; de 10 á 5 p. m., Santa Fe número 1125. o15 8

YESO, LISTONES, ALFAJIAS Y ASERRIN, por mayor y menor, se vende en el depósito de Juan Gittar, Juncal 1899. o p. a1

ARTICULOS PARA SEÑORAS

DEFECTOS DEL ROSTRO, ARRUGAS BIEN pronunciadas, hundimiento de la cara, cicatrices, etc., en pocos días, se garante hacer desaparecer; doctora H. de Ferrer, Charcas número 2810. 519

RIVIERE, JEAN Y AUGUSTE, EX PEINAdores de la casa Moussion, tienen el honor de participar á su distinguida clientela, que han establecido su casa de peinados, calle Yiamonte esquina Montevideo, en la cual sus favorecedoras hallarán los últimos modelos en peinados, etc. Especialidad en tinturas y schampoing, servicio á domicilio; Unión Telefónica 2194 (Libertad). p v. jlio 18

SEÑORAS: PIDAN GRATIS FOLLETO DE Gotas Intimas, á La Rosa, Corrientes 501, Buenos Aires. p.

STAMATIS, EX COIFFEUR DE LA CASA Moussion, tiene el honor de avisar á su clientela y á las señoras en general, estando de regreso de París, con las últimas novedades, les ofrece sus servicios de peinador y ondulador á domicilio, á precios moderados; calle Tucumán número 664, Unión Telefónica 2215 (Avenida). p. v jl8

COMPRA Y VENTA DE NEGOCIOS

HOTEL CON 30 HABITACIONES, BIEN amuebladas, paraje central, se vende por ausentarse sus dueños á Europa; informes, Carlos Pellegrini 163. q318

NEGOCIO DE SOMBRERERIA Y CAMISERIA, entre dos bulevares, se vende, capital aproximado 8000 $; tratar Salguero 979, señora Isabel. q317

VENDO NEGOCIO BIEN SURTIDO, POR AUsentarme; Marcos Avila, Cortines, F. C. P., casa de correo. q16 14

COMPRA DE PROPIEDADES

AL SUR, PROXIMA A INDEPENDENCIA, San Juan ó Belgrano, compro casa de familia, con 350 varas cuadradas y 5 habitaciones principales, dirigir sus ofertas á "L. G., Carlos Calvo 3016, por correo. r119

BELGRANO, SE NECESITA PARA COMPRAR casa de 5 á 6 piezas, precio de 15.000 á 20.000 $. Ubicación, terreno, etc., á Kósmos, Bolívar 544. r317

COMPRO CASA DE RENTA AL NORTE, CENtral; por carta á casilla correo 215. r317

COMPRAMOS 1000 Á 1500 HECTAREAS EN Arrecifes, Pergamino ó Salto; R. Fernández Blanco y Ca., Cuyo 517. r219

CERCA DEL ONCE, COMPRO HASTA 50.000 pesos, casa moderna ó refaccionable por menor precio; datos por correo á Arturo Semino, Caballito 871. r119

CASA AL NORTE, DE 30 A 40.000 $, CON edificio bueno y no menos de 5 piezas, se compra; dirigirse por correo á Roberto Prack, Lavalle 2636. r119

COMPRO PROPIEDAD DE RENTA, DE 50 A 70.000 $, mitad al contado, mitad á un año, radio norte, con cloacas; datos por carta á Bazán, casilla correo 1361. r719

CASA EN PERFECTO ESTADO, DE PUEYrredón ó Palermo. Para corta familia, se desea comprar con facilidades de pago á cuotas; ofertas á Mariana Pavon, poste restante central. r119

COMPRO 2 TERRENOS CHICOS, 12 A 15 varas por 20 á 25 cada uno, al norte ó al sur, dentro de 10 cuadras de la plaza de Mayo; trato únicamente con los dueños. Ofertas á Leandro Bauch, San Martín 345, escritorio 9. Negocio rápido. r119

DE VICTORIA Á INDEPENDENCIA Y DE Defensa á Entre Ríos, necesito comprar casa baja, buena para familia, en terreno no menor de 10 por 40 varas; personalmente y sin corredor á Francisco L. Quesada, Avenida de Mayo 878. r119

VENTA DE PROPIEDADES

A POCOS METROS DE RIO IV, SOBRE HORtiguera, vendo terreno en mensualidades; Reconquista 36, Serrano. s218

A 52 $ LA VARA, VENDO ESPLENDIDO terreno calle Santa Fe, frente de exposición mide 22 por 60; tratar con Bujard y Ca., calle Talcahuano 19, de 1 á 5. s219

ALTURA FRENCH Y LARREA, ESPLENDIda botellita moderno, se vende. Precio pesos 70.000. Informes, Luis Scheiner, Corrientes 431. s318

A 28 $ LA HECTAREA SE VENDEN 8300, al norte de La Paz (Mendoza), con derecho de agua y con regular comercio hasta provincia del campo. Excelentes para agricultura y ganadería. Pago en cuatro cuotas anuales. Tratar Horacio Rivarola, Avenida de Mayo 605. s10 18

A 150 METROS DE SANTA FE, VENDO ESplendida y lujosa casa de familia, 10 por 37 varas, ocho piezas, hall, con cédulas, adoquinado, agua corriente é instalaciones eléctricas, precio 47.000 $; llaves Aráoz 2634. s619

A PAGAR POR PEQUEÑAS MENSUALIDAdes y con un chico desembolso al contado, vendo casas completamente nuevas, desde 4 á 20.000 $, para informes personalmente á Francisco L. Quesada, Avenida de Mayo 878. s119

ANTES DE VENDER SU PROPIEDAD EN remate, pase ó mande carta á mi escritorio, los datos exactos de su casa, terreno, chacra ó campo, en cualquier punto donde se encuentre, por importante ó insignificante que sea su valor, pues debido á la cantidad de compradores que tengo en este momento puedo realizarle la venta casi inmediata. Aviso que trato directamente con los señores interesados.— Gabriel Scannapieco, Reconquista 144. p.

A MEDIA CUADRA DE SANTA FE, URIARte 2530, casa vendo, 10 por 40, en 24.500 $; otra Paraguay y Thames, 10 por 50, altos y bajos, nueva, en 48.000 $; otra Malabia y Santa Fe, 10 por 50, 8 habitaciones, nueva, en 34.000 $; otra Santa Fe y Valle, esquina renta, 220 mensuales, con contrato por 5 años, en 32.000 $, tiene 15.000 en hipoteca al 8 o/o; otras dos de altos y bajos: Rioja altura 900, rentan 310 $ mensuales, en 68.000 $; tratar con Bujard y Ca., Talcahuano 19, de 1 á 5 de la tarde. s218

AVISO: LUJOSO HOTELITO DE ALTOS, recién terminando, á media cuadra de Cabildo, que es la continuación de Santa Fe, á 4 cuadras antes de la plaza de Belgrano y de la barranca, consta de jardines, con árboles frutales, hall, sala, comedor, escritorio, 4 dormitorios, gran cocina, sótano, baño y 3 piezas de servicio, azotea, materiales de primer orden, con parquets, vitraux, vasijuras, decorados y demás detalles de una casa moderna, confortable, en 41.000 $, con facilidades de pago, vende su dueño Sr. Puig, Libertad 35, particularmente como vendió la primera contigua. Vería á toda hora, calle Arredondo 2257. s119

AL NORTE, ENTRE LOS BULEVARES SANta Fe, Pueyrredón y Córdoba, lujosísima y confortable casa nueva, flamante, altos y bajos, independientes, se vende á plazo. Piso bajo: gran vestíbulo, sala, comedor y dormitorios, baño, cocina, despensa, 2 piezas y baño servicio, lavadero. Piso alto: vestíbulo escritorio, sala, comedor, antecomedor, 4 dormitorios, baño, cocina, 2 piezas y baño servicio, terraza con glorieta-comedor y jardín norteamericano, lavadero, 2 miradores. Pisos parquets, vitraux, agua caliente, luz eléctrica, económicas, preciosos artefactos en los baños, pantanas estilo moderno é infinidad de detalles de lujo; Anchorena 1118 y 1122. De 9 á 4. s318

BARTOLOME MITRE ENTRE URUGUAY Y Paraná, vendo terreno de 11 1/2 por 41 1/2, grandes facilidades de pago; tratar con Seni, Avenida de Mayo 586. s219

CASA VENDO, CALLE ORO 2262, ENTRE Paraguay y Guatemala. s319

CASITA VENDO GURRUCHAGA 1521, DE 7 á 11 y de 2 á 4; T., Gorriti 140. Sin corredor. s119

CUYO ALTURA 2200, 34 POR 60 VARAS, con edificio antiguo, se vende. Informes, Luis Scheiner, Corrientes 431. s318

CASAS DE ALTOS Y BAJOS, HABITACION y renta, dentro de Callao, se venden; Bolívar 256, Franco y Vadell. s218

CASA NUEVA Y COMODA, EN BUEN PARAje, vendo, mitad al contado y la otra á plazos, con el interés del 7 o|o anual; trato directo Quirno 274 (Flores). s119

CAMPOS EN TRENQUE LAUQUEN, VENDO cerca estación, como muchas mejores, vendo 2800 hectáreas, garantido bueno; datos á Bujard y Ca., Talcahuano 19, de 1 á 5. s218

CASA ALTA VENDO, HUMBERTO I Y PIEdras, 9 varas de frente por 48 de fondo, renta 420 $. Precio 54.000 $; tratar calle Perú núm. 1488. s218

CENTRAL LAVALLE 1622 Y 34, DOS CASAS en un bloque, con 1049 varas cuadradas, remátase hoy á las 3 p. m. Basso-Patrón y Ca., á plazos, interés 7 o|o. s119

CASA EN FLORESTA, A UN PASO DE DOlores, Rafaela 3520, con 3 piezas, hermosa galería y demás servicios, vendo sin corredor; tratar Salta 368. s10 14

CANGALLO ALTURA TALCAHUANO, 10 1/2 por 43 varas, terreno con edificio antiguo, en venta particular. Informes, Luis Scheiner, Corrientes 431. s318

CASA COMPLETAMENTE MODERNA DE FAmilia, á 1/2 cuadra de Santa Fe y Pueyrredón, 10 por 43 varas, vendo particularmente. Precio $ 65.000. Informes, Luis Scheiner, Corrientes 431. s318

CASITAS EN EL PUEBLO DE MERLO, BIEN edificadas, pasaderas en cien mensualidades de 40 y 45 $, sin interés, vende la Compañía Nacional de Ladrillos. Planos y datos, San Martín 42, altos. s218

CASA DE BUENA RENTA, VENDO EN PEsos 35.000, á plazos, 14 por 35 varas, 12 piezas, adoquinado, ciacas, calle San Antonio próxima á Montes de Oca. Datos San Juan 1386, A. Medina. s318

CASA DE DISTINCION, DE OCHO HABITAciones, vestíbulo, galería con todas comodidades, vendo ó alquilo en Villa Urquiza, Bebedero y Aizpurda, tranvía á la pureta; dirigirse Junín 1063, ciudad. s15 8

CASA, BAJA A MEDIA CUADRA DE SANTA Fe, antes de Pueyrredón, 12 habitaciones principales, bastante confortable, barrio palacios, precio ocasión. Datos á M. E. Beiza, Ayacucho núm. 1009. s119

CASAS BAJAS AL NORTE, ESQUINA, 7 HAbitaciones y dependencias, barrio de construcciones modernas, preparada para altos, facilidades; M. E. Beiza, Ayacucho 1009. U. T. 3160 (Juncal). s119

CASA GRANDE VENDO, MONTES DE OCA, altura del 400, terreno 17 por 55 metros, con 14 piezas, decoradas, entrada de coche, jardines, en buen estado; Eudoro Parodi, calle 25 de Mayo 130. s517

CAMPOS EN CHUBUT, LINDANDO CON LA colonia Boer, se venden 2, 4 ó 6 leguas juntas. Campos de porvenir, 4 $ por hectárea, mitad al contado y el saldo en ocho cuotas semestrales, sin interés. "La Propiedad", 347 San Martín. s p. m5

CASA MODERNA, CONSTRUIDA CON MATEriales de primer orden, barrio de familias, calle adoquinada con tranvía al frente, Guatemala 450 entre Malabia y Acevedo. Se remata hoy á las 2 de la tarde. Base 15.000 $, mitad al contado y mitad á dos años, por Daniel H. Lauro. s119

CASAS VIEJAS, JUNIN Y LAS HERAS, 10 por 40; Córdoba y Larrea, 10 por 40 y 10 por 30; Santa Fe antes de Callao, 12 por 45; á una de plaza Vicente López, 16 por 48; Ayacucho antes de Las Heras, 18 por 50; Ayacucho y Santa Fe, medidas ideales; Corrientes á una de ésta, 30 por 16 1/2; M. E. Beiza, Ayacucho núm. 1009. s119

CON 8000 $ EN CEDULAS ARGENTINAS, casa moderna, para negocio y familia. Sala, antesala, tres dormitorios, baño, cloacas, etc., tiene dos vidrieras con persianas metálicas, entrada particular con puerta cancel, carpintería de cedro, cielos rasos de yeso, etc., calle adoquinada, paraje central, á una cuadra de Belgrano y Lniers, vendo ó permuto por terreno; Bolívar 911. s319

2500 HECTAREAS DE CAMPO EN SALTA, especial para A. Carabelli, Bartolomé Mitre número 3361. s219

DONDE NADIE VENDE, CALLAO ANTES de Santa Fe, medidas ideales, para hotelito ó la gran casa de renta. Datos M. E. Beiza, Ayacucho 1009. s119

EN EL CENTRO DE PALERMO, FLAMANTE y amplia casa-habitación, llave en mano, se vende á plazos; Bolívar 256, Franco y Vadell. s218

EN EL CENTRO DE PALERMO, FLAMANTE y amplia casa-habitación; llave en mano, se vende á plazos; Bolívar 256, Franco y Vadell. s218

ESTANCIA FORMADA AL SUR DE CORDOba, á 20 cuadras de la estación, 2500 hectáreas, la mitad alfalfadas, alambrados y poblaciones nuevas, vendo; Loria 42, Serna. s618

ESQUINA AL NORTE, EDIFICIO NUEVO, negocio y casa de familia, preparada, para altos. Ojó, almaceneros. Barrio de primer orden, precio ocasión. Datos M. E. Beiza, Ayacucho 1009. s119

ESQUINA AL NORTE, CERCA DEL ONCE, de inmenso porvenir, 4200 varas, con edificio antiguo, que da 7 o|o de renta. En venta particular. Informes, Luis Scheiner, Corrientes 431. s318

ESPLENDIDAS CASAS PARA FAMILIA VENdo, con un pequeño desembolso al contado y el resto en mensualidades que equivalen al alquiler; para informes personalmente á Francisco L. Quesada, Avenida de Mayo 878. s119

FLORES, VENDO MIS PROPIEDADES POR ausentarme del país, todas con cédulas, Sud América 341, seis piezas, etc.; núm. 503, cuatro piezas y dependencias; núm. 509, casa-quinta, 20 por 67 varas, confortable; datos, Sud América 503, de 10 á 11.30. s516

ESTANCIEROS QUE QUIERAN RETIRARSE en la capilla, se vende casa-quinta de todo confort, en Belgrano, á una cuadra del andén de la estación del ferrocarril, con jardines de lujo y frutales y pozo semisurgente, facilidades de pago, no se admiten corredores; por carta á N. casilla 512, Correo 683. s620

HUMBERTO I ENTRE PIEDRAS Y TACUAri, vendo ungarse, terreno de 17 1/2 por 50. Seni, Avenida de Mayo 586. s219

HORTIGUERA ENTRE RIO IV Y DON CRIStóbal, vendo terreno en mensualidades; Reconquista 36, Serrano.

LAVALLE ALTURA DE 2400, 25 POR 70 varas, con edificios antiguos que producen buena renta, vendo particularmente. Informes, Luis Scheiner, Corrientes 431. s318

MONTEVIDEO ALTURA LAVALLE, 15 POR 15 varas, para edificar, venta particular. Informes, Luis Scheiner, Corrientes 431. s318

MAR DEL PLATA Y MIRA MAR, VENDEmos chacras, quintas, solares, lotes de todas dimensiones próximos á las playas. Con vista al mar, campos, casas-chalets. Todas estas ventas son particulares, los interesados pueden verse con el propietario, Mariano Acha 1, entre C. González, Avenida de Mayo 621, primer piso. s30 4

NUESTRA SUCURSAL EN MAR DEL PLAta y Miramar, atiende la compra-venta particular, remates é hipotecas. Las informaciones sobre el valor de la propiedad son gratuitas. Dirigirse á nuestra casa central, Avenida de Mayo 672-82, ó á su gerente Sr. F. Muro, en Mar del Plata.—Bacigaluppi y Rda. p. a13

PICHINCHEROS: OJO: VENDO UNA PREciosa casa, á un paso de Colegiales, Martínez núm. 696, entre Tonelero y Córdoba; las llaves en frente, Martínez y Olleros (almacén). s5

PLAZA LAVALLE, A UN PASO DE ESTA, 13 por 27, medidas ideales, casa baja Lavalle y Cabrera, 8 habitaciones, un chiche; datos Belza, Ayacucho 1009. s119

RIVADAVIA AL 8800 CASI ESQUINA, VENdo terreno de 10 por 70, grandes facilidades de pago; Seni, Avenida de Mayo 586. s219

RIVADAVIA ALTURA 9400, VENDO DOS lotes de 10 por 46 cada uno, juntos ó separados; Seni, Avenida de Mayo 586. s219

RIVADAVIA ESQUINA LEOPARDI, 18 POR 32, con grandes facilidades de pago, vendo urgente; Seni, Avenida de Mayo 586. s219

RIO NEGRO, SE VENDEN 6250 HECTAREAS, 1ª sección, ía. (Sur), cinco kilómetros frente sobre río, 28 $ la hectárea. Diríjanse Maipú núm. 265, segundo piso, E. Honoré. s14

SANTA FE ENTRE AGUERO Y GALLO, VENdo terreno rodeado de palacios, 12 por 70 varas, urgente; Seni, Avenida de Mayo 586. s219

SE VENDEN DOS CASAS EN BELGRANO, Obligado 2467 y Obligado 2477 y una General Paz 320. Para tratar Obligado 2467. s319

SE VENDE ESPLENDIDA CASA DE NEGOcio, con comodidades para familia, á largos plazos; calle Espinosa y Figueroa (Caballito). Tratar Avenida de Mayo 951. s317

SE VENDE BARATA, A PLAZOS, CASA MOderna, 10 habitaciones, hall, baño caliente y frío, patio tercero todo cubierto, gas, agua corriente; ver y tratar Bacacay 3421, frente al tranvía, á un paso de Rivadavia, estación y plaza. s218

EN LA CIUDAD DE 25 DE MAYO, DENTRO del ejido municipal, se venden dos chacras alambradas y rodeadas de calles, aptas para todo destino, cincuenta y cuatro hectáreas con facilidades de pago. También se permutarían por casita de igual valor en los suburbios de la capital; ocurrir Lavalle 1214. s318

400 HECTAREAS ALFALFADAS, VENDENSE cerca de Toay (Pampa), en 4 potreros, casa, galpón, molino, bebidas, montes frutales y alamos, precio 90 $; tratar Tacuarí 1389, de 10 á 1. Díaz. Con facilidades de pago. s218

SOBERBIA CASA AL SUR, A OCHO CUADRAS de la Avenida, nueve habitaciones y todas las comodidades necesarias, asfalto y facilidades, llave en mano; casas viejas, Carlos Calvo altura 500, 16.50 por 17 varas, Bernardo de Irigoyen y Carlos Calvo, 11 por 70 varas, precio de ocasión; M. E. Beiza, Ayacucho 1009. s119

SOBERBIA CASA, ALTOS Y BAJOS, DONDE nadie vende, Pueyrredón antes de Corrientes, de 11 y 12 habitaciones principales, alta renta, con facilidades; casas viejas, Ayacucho antes de Tucumán, 16 por 30, medidas ideales, donde cabe la soberbia; marmol 40 gran casa de lujo, barrio de primer orden, precio de ocasión, con facilidades; datos á M. E. Beiza, Ayacucho número 1009. s119

SE VENDE GRAN TERRENO, UNA FRACción de tierra en construcción, especial para una gran casa de renta ó depósitos, á una cuadra del Paseo Colón, sobre la estación Casa Amarilla y el puerto, calle Cochabamba 319, entre Defensa y Balcarce. Son 1197.54 varas cuadradas, 17.43 de frente por 68.47 de fondo y 17.55 en el contrafrente. Tratar Cuyo número 657. s10 12

TUCUMAN ALTURA DEL 2000, 10 POR 49 y un martillo de 10 por 21 varas á favor, se vende muy barato. Informes, Luis Scheiner, Corrientes 431. s318

VENEZUELA A 3 CUADRAS DE ENTRE Ríos, vendo casa nueva, de 10 por 45; tratar con Seni, Avenida de Mayo 586. s219

VIAMONTE ALTURA 2100, DE 17 1/2 POR 31 1/2 varas, edificio antiguo. En venta particular. Informes, Luis Scheiner, Corrientes 431. s318

VENDO FRACCIONES PARA LOTES EN LOS alrededores de la capital y 1200 varas en Villa del Parque, al lado de la estación, precio de ocasión; J. Contardi, Esmeralda 61. s119

VENDO PETIT HOTEL RECIEN TERMINAdo, calle Pino 2182 (Belgrano). Para informes á Betzel, calle Asima 367. Se puede visitar á cualquier hora. s812

VENDESE CASA BOLIVIA 1683, FLORES, sala, dos piezas, 16 por 38 metros, en pesos 3000 al contado, resto plazos largos, conveniencial; tratar Cabrera 4121. No se atiende corredor. s218

VENDO URGENTE, CASA EN BUEN ESTAdo, 10 por 45, Venezuela al 2100 y un terreno de mismas dimensiones, juntos ó separados; tratar con Seni, Avenida de Mayo número 586. s219

URGENTE POR TENER QUE AUSENTARME á Europa, vendo varios lotes de terreno, con facilidades de pago; Ocampo, calle Florida número 929. s119

ARRENDAMIENTOS

ANTES DE ARRENDAR CONSULTE USTED á la Compañía Sud Americana de Propiedades, Avenida de Mayo 791. p.

ARRIENDANSE UNAS 1500 HECTAREAS DE campo flor, en General Belgrano, campo muy descansado y abundantísimo de pastos especiales; datos y tratar Chile 1089. t516

ARRIENDO EN URIBURU, F. C. O., 424 HECtáreas de campo especial para agricultura, agua dulce, en uno ó dos lotes; para tratar ocurra á Pedro Costa, Alberti, F. C. Oeste. t15 2

ARRIENDO CHACRA EN LOMAS DE ZAMOra, F. C. S., 83 hectáreas de rico campo apto para agricultura, invernada ó tambo; informes y tratar Victoria 1963, de 10 de la mañana á 3 de la tarde. t10 10

CAMPO EN LA PAMPA, SECCION 14, 2500 hectáreas y 7500, sección 24, arriéndase, contrata; tratar Corrientes 655. t819

CAMPO EN SAN LUIS, 3500 HECTAREAS, A 3 leguas de la estación, arriéndase, contratar, ganadería, agricultura; tratar Corrientes núm. 655. t819

CHACRA DE 35 HECTAREAS A SEIS CUAdras de Merlo, F. C. O., mitad alfalfada, se arrienda con contrato; tratar Rivadavia 679, José J. Leunda. t319

CAMPO SE ARRIENDA POR TEMPORADA, sur de Córdoba, buenos potreros, pastosos de pastos naturales y buenas aguadas, también dos leguas con aguada, cerca de Villa Iris, F. C. P.; más datos Urdániz, 25 de Mayo 122. t317

CAMPO RIO NEGRO, SE ARRIENDA EN LA sección 6a., letra D, lote núm. 5 compuesto de 10.000 hectáreas, dividido en tres potreros, poblaciones, jagüeles con agua dulce; dirigirse á Luis Massé, Bolsa de Comercio. t10 11

CAMPO EN EL BRAGADO, ESTACION WARnes, se arriendan dos lotes uno de 380 cuadras y otro de 157, que hace seis años han estado ocupados con hacienda lanar y vacuna, completamente limpios, sin abrojo. Se entregan el 1o. de julio. Para tratar, Buenos Aires, Santa Fe 2458; y estación Warnes, Bragado. t12 19

CAMPO FLOR EN ENTRE RIOS, SE ARRIENdan 6315 hectáreas, rodeadas de arroyos, parte de la estación Santa Ana, en Carpinchorí, distrito federal, departamento de Concordia; puede visitarse y dirigirse en Buenos Aires al propietario señor Eduardo N. Vela, calle Arroyo núm. 142. t10 14

ESPECIAL PARA ALFALFARES SE ARRIENdan cuatro leguas alambradas en la Pampa, juntas ó separadas, sin tosca y con agua dulce riquísima, á uno ó dos metros; y dos leguas en San Luis, todas sobre el F. C. O., y tendrán brevemente en el centro estación propia del F. C. Pacífico; datos casilla del correo 952. t30 4

SE ARRIENDA EN PIRAN, F. C. S., A UNA legua de la estación, un buen campo de 2725 hectáreas 140 centíareas, apto para ganadería ó agricultura, dividido en ocho potreros totalmente alambrado. Dirigirse por carta ó personalmente á la señora M. Zubiaurre de Gaedes, Plaza Hotel, Buenos Aires. t815

SE ARRIENDA EN EL PARTIDO DE LOS Toldos, 2988 hectáreas de campo, alambrado, apto para ganadería y agricultura, conocido por La Atalaya, dista 2 leguas de la estación Prieto (F. C. O.); 779 hectáreas de campo en el mismo partido, lindando con la Cautiva, de Calderón y la Idalina de Pueyrredón, dista 1|2 legua de la misma estación. Tratar con Supervielle y Ca., sección propiedades, San Martín 154. t218

DINERO PEDIDO Y OFRECIDO

A BAJO INTERES Y LARGOS PLAZOS— Préstamos para construcciones á hipotecas sobre casas y campos; Banco El Hogar Argentino, Avenida de Mayo 836. p.

ACCIONES SE COMPRAN DEL BANCO LAtino, Popular Italiano, Popular Argentino, Galicia é Inmobiliario Argentino; Reconquista núm. 50, escritorios 6 y 7, bajos. u317

AL 6 POR CIENTO, DE INTERES ANUAL, se prestan 2000, 4000, 8500, 18.000 á 100.000 $, economía y actividad, reserva; calle Belgrano núm. 865, de 9 á 5 p. m., Mauricio Cruz. u517

A UNA SOLA FIRMA PRESTAMOS BANCArios con 25 o|o de amortización trimestral, á comerciantes, industriales y propietarios. Hipotecas al

LLAMASE A LICITACION PARA LA PROvisión de hierros y aceros con destino á las reparticiones municipales, durante el segundo semestre del corriente año. Tendrá lugar el día 20 del corriente, á las 2 de la tarde. Pliego de condiciones en la subsecretaría de higiene y seguridad.—Buenos Aires, junio 11 de 1910.
ab10 11

LLAMASE A LICITACION PARA LA PROVIsión de maderas duras, con destino á las dependencias municipales, durante el segundo semestre del corriente año. Tendrá lugar el día 27 del corriente, á las 2.30 de la tarde. Pliego de condiciones en la subsecretaría de higiene y seguridad.—Buenos Aires, junio 18 de 1910.
ab10 18

LLAMASE A LICITACION PARA LA PROVIsión de leche á las oficinas internas y externas en esta Intendencia durante el segundo semestre del presente año. Tendrá lugar el día 27 del corriente, á las 3 de la tarde. Pliego de condiciones en la subsecretaría de higiene y seguridad.—Buenos Aires, junio 18 de 1910.
ab10 18

LLAMASE A LICITACION PARA LA CONSstrucción de un pozo semisurgente, casilla y provisión de bomba, tanque y motor, en el terreno de la quema de basuras. Tendrá lugar el día 25 del corriente á las 2 de la tarde. Planos y pliego de condiciones en la subsecretaría de higiene y seguridad.—Buenos Aires, junio 16 de 1910.
ab10 16

MUNICIPALIDAD DE LA CAPITAL.—PAvimentos por cuenta de vecinos.—Se cita á las personas cuyos nombres van á continuación para que dentro del término de cinco días á contar desde la primera publicación del presente, comparezcan á ratificar las firmas puestas al pié del contrato celebrado con el empresario Sr. Alfonso Timoner, (Exp. 26.665, T. 910), para la pavimentación de la calle Caracas entre las de Merlo y Morón, bajo apercibimiento de darlas por ratificadas si no comparecen: Eusebio Suárez, Ramón Anón, Rosa G. de Contes, López y Rodríguez, José D.ª Angiolillo, Antonio Rumbo, Tito Vela, Asunta S. de Granero, Pedro Gahan, C. Genevois, Marcelino Otero.—Buenos Aires, junio 15 de 1910.—El secretario.
ab516

MUNICIPALIDAD DE LA CAPITAL.—PAvimentos por cuenta de vecinos.—Cítase á las personas cuyos nombres van á continuación para que dentro del término de cinco días á contar desde la primera publicación del presente, comparezcan á ratificar las firmas puestas al pié del contrato celebrado con el empresario señores Morete y Chellini (Exp. 26.467. M. 910), para la pavimentación de las calles Planes entre las de Hidalgo y Parral, bajo apercibimiento de darlas por ratificadas si no comparecen: Ana G. de Laudo, Ana Aria, Nohra Lopez, Juan Mussio, Jesús Poseira, Ernesto Pinto, Manuel Fernández, Vicente Chericella, Miguel Patunti, Pedro de Rossiletti, T. M. Mor, Antonio Pérez, Fructuoso Antuerno, Lula Patruino.—Buenos Aires, junio 14 de 1910.—*El secretario.*
ab515

MUNICIPALIDAD DE LA CAPITAL.—PAvimentos por cuenta de vecinos.—Cítase á las personas cuyos nombres van á continuación para que dentro del término de cinco días á contar desde la primera publicación del presente, comparezcan á ratificar las firmas puestas al pié del contrato celebrado con el empresario señor Alfonso Timoner (Exp. 26.657 T. 910), para la pavimentación de la calle Cabrera entre las de Thames y Darwin, bajo apercibimiento de darlas por ratificadas si no comparecen: Augusto Donce, Guido Cristallo, Juan Veira, Juan Soucarne, José Amandola, Pascual Calegari, Juan Garbottto, Francisco Izard, Isaac Kaufman, Juan Mussio, José Pinto, Antonio Gamenara, Vicente Buenaviardo, Vicente Ferguani, Eufemia Bianchi de David, Rafael Dicarlo, Juan Izetta.—Buenos Aires, junio 15 de 1910.—*El secretario.*
ab516

MUNICIPALIDAD DE LA CAPITAL.—PAvimentos por cuenta de vecinos.—Cítase á las personas cuyos nombres van á continuación para que dentro del término de cinco días á contar desde la primera publicación del presente, comparezcan á ratificar las firmas puestas al pie del contrato celebrado con el empresario señor B. Fressone (Exp. 26.703. T. 910), para la pavimentación de las calles Bulnes entre las de Solar y Honduras, bajo apercibimiento de darlas por ratificadas si no comparecen: Vicente Guerra, E. Della Serra, Angel Scafati, José Cosentino, Luisa Totora de Mira, Pancrasio Fedele, Agustín Quartino, José Cerqueira, Manuel V. de Martino, María M. de Menna, de Disinia, José Palumino, Francisco Tagliorelli, Pedro Raimundo.—*El secretario.*
ab515

MUNICIPALIDAD DE LA CAPITAL — PAvimentos por cuenta de vecinos.—Cítase á las personas cuyos nombres van á continuación para que dentro del término de cinco días á contar desde la primera publicación del presente, comparezcan á ratificar las firmas puestas al pie del contrato celebrado con el empresario señor Alfonso Timoner (Exp. 26.671. T. 910), para la pavimentación de la calle Cabanas entre las de Serrano y Darwin, bajo apercibimiento de darlas por ratificadas si no comparecen: Pedro Roggi, Abel E. Valenzuela, E. Ferraro, Luisa Ranni, Elisa Ferret, Luisa Runni, Liborio Donatilli, Juan Porro, Luigi Solari, José Martínez Rubio, Vicente Bailo, Vicente de Hugnemis, Juan Manildo, Juan A. Echavarría, M. L. Bellini, José Rodríguez Bidurro, F. Nieto Vidal, Mario Nota, F. D. Roca, Noé Ferrari, Ambrosio Colombo, Andrés Méndez, Enrique Iriarte.—Buenos Aires, junio 15 de 1910.—*El secretario.*
ab516

MUNICIPALIDAD DE LA CAPITAL.—PAVImentos por cuenta de vecinos.—Se cita á las personas cuyos nombres van á continuación, para que dentro del término de cinco días á contar desde la primera publicación del presente, comparezcan á ratificar las firmas puestas al pié del contrato celebrado con el empresario Sr. Alfonso Timoner, (Exp. 26.673, T. 910), para la pavimentación de la calle Medrano, entre las de Cabrera y San Salvador, bajo apercibimiento de darlas por ratificadas si no comparecen: Antonio Zanella, Luis Cusas, Francisco Alergoz, Antonio San Giose Figini, Luis Caruso, Alfredo S. Aranta, Natalio Mosell, Pedro y Antonio Mileo, Mariana M. de Cariboni, José Regina, Felipe Martinaroli, Pánfilo Gracido, Luis Grasso, Matías López, Vicente Santarelli, Tomás Meione, Defidele Pandolli, Nicolás Miraglia, Tomás Bonelli, Bautista Rossi, á ruego de mi señora madre Teresa Martinelli, por el mismo, Rafael José Bono, Francisco Bonelli, Saverio Simone, Rafi Cánepa, José Grasso.—Buenos Aires, junio 14 de 1910.—El secretario.
ab516

MUNICIPALIDAD DE LA CAPITAL — PAvimentos por cuenta de vecinos.—Cítase á las personas cuyos nombres van á continuación para que dentro de cinco días á contar desde la primera publicación del presente comparezcan á ratificar las firmas puestas al pie del contrato celebrado con los empresarios señores Moratorio-Lecena y Manigot (Exp. 26.564. M 910, 22.567. M 910, 29.563. M 910), para la pavimentación de las calles Peña entre las de Arenales y Gallo y Arenales de Azcuénaga á Pueyrredón, bajo apercibimiento de darlas por ratificadas si no comparecen: Leopoldo Bernal, Esteban Pastori, Agustín Muguerza, Andrés Aguirre, C. Nordman, Claudio Hervet, Ramón Galindo, General Viejobueno, Manuel Colombo, Luis Mondi, por la sociedad Damas de Misericordia, Adela Saraza de Favier, Eulalia Pirán de Sánchez, Manuel Bernal, Pascual Pallota, Eloísa Videa de Burgos, Alejandro Casari, Ricardo Quinquez, Antonio Fernández, José Pascuzzo, Santiago Chiappe, Amadeo Osalla, Francisco Pedro Megy, José Baulina, Alfredo Canzio, Juan Garibotto, Ignacio Chiappe, Francisco Larvo, José Tamborini, José Pasero, Jacinto de Magy, Jerónimo Gaggero, Tomás Mazzotti, Manuel Bilbao, Casimiro, José Zagangal, Santiago Marengo, Rosalía Corti Caferata, Atalliva Roca, Juan Mondelli, Diego M. Lean, H. Carrozza, A. Sander, Juan Macome, Juan Tito, Adolfo Pires, José A. Chaves, María M. de Dessaint, Adela M. de Campbell, Teresa S. de Defelipi, Josefa Tolio, Manuel González Pérez.—Buenos Aires, junio 15 de 1910.—*El secretario.*
ab517

EDICTOS

EL SEÑOR JUEZ DE PRIMERA INSTANCIA en lo civil de la capital de la república, doctor Aureliano Gigena, ha dispuesto se cite, llame y emplace por el término de treinta días, contados desde la primera publicación del presente, á todos los que se consideren con derecho á los bienes dejados por don ULISES MORENA, ya sean como herederos ó acreedores, para que dentro de dicho término comparezcan á deducir sus acciones en forma, por ante su juzgado y secretaría del que suscribe, bajo apercibimiento de hubiere lugar por derecho.—Buenos Aires, junio 11 de 1910.—*Manuel A. Marini*, secretario.
30 16

POR DISPOSICION DEL SEÑOR JUEZ DE primera instancia en lo civil doctor don Jorge de la Torre, se hace saber á doña CONCEPCION VIRICAT DE GONZALEZ, que ante su juzgado y secretaría á cargo del autorizante, se ha presentado su hija doña Benigna González de Barcelona, iniciando juicio para obtener declaratoria de su ausencia con presunción de fallecimiento. Se cita á dicha Concepción Viricat de González para que tome la intervención que le corresponda en el término de cinco días á contar desde la primera publicación del presente, comparezcan á ratificar las firmas puestas al pie del contrato celebrado con el empresario señor Alfonso Timoner (Exp. 26.671. T. 910), para la pavimentación de la calle Chañaynas entre las de Serrano y Darwin, bajo apercibimiento de darlas por ratificadas si no comparecen: Pedro Roggi, Abel E. Valenzuela, E. Ferraro, Luisa Ranni, Elisa Ferret, Luisa Runni, Liborio Donatilli, Juan Porro, Luigi Solari, José Martínez Rubio, Vicente Bailo, Vicente de Hugnemis, Juan Manildo, Juan A. Echavarría, M. L. Bellini, José Rodríguez Bidurro, F. Nieto Vidal, Mario Nota, F. D. Roca, Noé Ferrari, Ambrosio Colombo, Andrés Méndez, Enrique Iriarte.—Buenos Aires, junio 15 de 1910.—*El secretario.*
ab516

MUNICIPALIDAD DE LA CAPITAL.—PAVImentos por cuenta de vecinos.—Se cita á las personas cuyos nombres van á continuación, para que dentro del término de cinco días á contar desde la primera publicación del presente, comparezcan á ratificar las firmas puestas al pié del contrato celebrado con el empresario Sr. Alfonso Timoner, (Exp. 26.673, T. 910), para la pavimentación de la calle Medrano, entre las de Cabrera y San Salvador, bajo apercibimiento de darlas por ratificadas si no comparecen: Antonio Zanella, Luis Cusas, Francisco Alergoz, Antonio San Giose Figini, Luis Caruso, Alfredo S. Aranta, Natalio Mosell, Pedro y Antonio Mileo, Mariana M. de Cariboni, José Regina, Felipe Martinaroli, Pánfilo Gracido, Luis Grasso, Matías López, Vicente Santarelli, Tomás Meione, Defidele Pandolli, Nicolás Miraglia, Tomás Bonelli, Bautista Rossi, á ruego de mi señora madre Teresa Martinelli, por el mismo, Rafael José Bono, Francisco Bonelli, Saverio Simone, Rafi Cánepa, José Grasso.—Buenos Aires, junio 14 de 1910.—El secretario.
ab516

MUNICIPALIDAD DE LA CAPITAL — PAvimentos por cuenta de vecinos.—Cítase á las personas cuyos nombres van á continuación para que dentro de cinco días á contar desde la primera publicación del presente comparezcan á ratificar las firmas puestas al pie del contrato celebrado con los empresarios señores Morotorio-Lecena y Manigot (Exp. 26.564. M 910, 22.567. M 910, 29.563. M 910), para la pavimentación de las calles Peña entre las de Arenales y Gallo y Arenales de Azcuénaga á Pueyrredón, bajo apercibimiento de darlas por ratificadas si no comparecen: Leopoldo Bernal, Esteban Pastori, Agustín Muguerza, Andrés Aguirre, C. Nordman, Claudio Hervet, Ramón Galindo, General Viejobueno, Manuel Colombo, Luis Mondi, por la sociedad Damas de Misericordia, Adela Saraza de Favier, Eulalia Pirán de Sánchez, Manuel Bernal, Pascual Pallota, Eloísa Videa de Burgos, Alejandro Casari, Ricardo Quinquez, Antonio Fernández, José Pascuzzo, Santiago Chiappe, Amadeo Osalla, Francisco Pedro Megy, José Baulina, Alfredo Canzio, Juan Garibotto, Ignacio Chiappe, Francisco Larvo, José Tamborini, José Pasero, Jacinto de Magy, Jerónimo Gaggero, Tomás Mazzotti, Manuel Bilbao, Casimiro, José Zagangal, Santiago Marengo, Rosalía Corti Caferata, Atalliva Roca, Juan Mondelli, Diego M. Lean, H. Carrozza, A. Sander, Juan Macome, Juan Tito, Adolfo Pires, José A. Chaves, María M. de Dessaint, Adela M. de Campbell, Teresa S. de Defelipi, Josefa Tolio, Manuel González Pérez.—Buenos Aires, junio 15 de 1910.—*El secretario.*
ab517

Pág. 8

lugar el veinte y uno de abril del corriente año han sido modificados los estatutos de la sociedad anónima "LA NACION", habiendo sido aprobadas dichas reformas por el Poder Ejecutivo de la Nación, según decisto de nueve de mayo del corriente año como se acredita por la copia autorizada expedida por el señor Inspector general de justicia doctor don Horacio Beccar Varela, que me exhibe en este acto y se transcribe á continuación. "Testimonio. Sociedad anónima "LA NACION". San Martín trescientos cuarenta y cuatro al cincuenta. Autorizada con decreto de mayo veinticuatro de mil novecientos nueve. Asamblea general extraordinaria del día veintiuno de abril de mil novecientos diez. En la ciudad de Buenos Aires, capital de la República Argentina, á los veinte y un días del mes de abril del año mil novecientos diez, reunidos en asamblea general extraordinaria en la calle San Martín número trescientos cuarenta y cuatro los señores doctor Luis Mitre, don Jorge Mitre, señora Angiolina Astengo de Mitre, señora Delfina Mitre de Drago, señora Josefina Mitre de Capelle, señor Agustín Drago, señor Enrique L. Caprile, señor Enrique Caprile (hijo), señor Alberto Caprile, señor Jorge Drago Mitre, por sí y en representación del señor Luis Drago Mitre, accionistas de la sociedad anónima "LA NACION", cuya capital autorizado de cinco millones de pesos nacionales está subscripto y realizado, hallándose representado en la asamblea por mil acciones del doctor Luis Mitre, por mil de don Jorge Mitre, por novecientas de doña Angiolina Astengo de Mitre, por setecientas de doña Delfina Mitre de Drago, por setecientas de doña Josefina Mitre de Caprile, por cien de don Enrique L. Caprile, por cien de don Enrique Caprile (hijo), por cien de don Alberto Caprile, por cien de don Jorge Drago Mitre, por cien de don Agustín Drago y por cien de don Luis Drago Mitre, en virtud de la convocatoria publicada durante quince días consecutivos en el diario "La Nación" de esta capital y en el "Boletín Oficial", que literalmente transcripta dice: "Sociedad anónima "LA NACION". De acuerdo con el artículo cuarenta y dos de los estatutos de la sociedad, el directorio convoca á los accionistas á la asamblea general extraordinaria para el día veinte y uno de abril á las cinco de la tarde, en su local calle San Martín trescientos cuarenta y cuatro, para tratar la siguiente orden del día: Reforma de la sociedad. Se recuerda á los accionistas la disposición del artículo treinta y cinco de los estatutos sobre la presentación de sus acciones para obtener boleto de entrada.—Buenos Aires, abril seis de mil novecientos diez.—El directorio".—Y hallándose presentes el presidente doctor Luis Mitre, los directores don Enrique Caprile (hijo) y don Jorge Drago Mitre, el síndico titular don Alberto Caprile, el suplente doctor don Fernando Klappenbach y en representación de la inspección general de justicia el doctor Carlos M. Martínez y actuando como secretario, de acuerdo con lo dispuesto por el artículo diez y ocho de los estatutos el infrascripto titular Alberto Caprile, por ausencia del secretario don Luis Drago Mitre, y previa comprobación de que los accionistas presentes representan, computados de conformidad con el artículo treinta y seis, tres mil cien votos, lo que implica hallarse cumplida la exigencia del artículo cuarenta y dos de los estatutos, el presidente declaró legalmente constituida la asamblea y abierto el acto. En seguida pasó la asamblea á ocuparse de la orden del día. Previa lectura del proyecto de reforma de los estatutos de la sociedad, del que tenían conocimiento todos los accionistas por haberlo recibido con la anticipación debida, fué aprobado en general y particular, modificándose los artículos diez, treinta y siete, cuarenta y cinco, cuarenta y siete, cuarenta y ocho y cincuenta y uno. Los estatutos de la sociedad quedaron aprobados por unanimidad en la forma siguiente: Estatutos de la sociedad anónima "LA NACION". Título primero: Constitución, nombre, domicilio, duración y objeto. Artículo uno: Queda constituida la sociedad anónima "LA NACION" Artículo dos: Su domicilio legal es la ciudad de Buenos Aires, pero podrá establecer sucursales ó agencias donde lo crea conveniente, dentro ó fuera del país. Artículo tres: La duración de la sociedad será de cincuenta años á contar desde el veinte y cuatro de mayo de mil novecientos nueve. El término fijado podrá prorrogarse si un año antes de su expiración así lo resuelve una asamblea general extraordinaria, de acuerdo con lo dispuesto al artículo doscientos noventa y cinco del código de Comercio. Artículo cuatro: La sociedad tiene por objeto la publicación del diario "LA NACION" y la explotación de su imprenta en todos los trabajos relativos al ramo. Título segundo: capital, acciones y accionistas. Artículo cinco: El capital de la sociedad es de cinco millones de pesos nacionales, representado por cinco mil acciones de mil pesos nacionales cada una, al portador, que podrán subscribirse y realizarse. Artículo seis: El capital podrá ser aumentado por resolución de la asamblea convocada á este objeto, de acuerdo con el artículo cincuenta y uno de estos estatutos. Artículo siete: Las acciones serán al portador, llevarán un número de orden y serán firmadas por el presidente y secretario y selladas con el sello de la sociedad. Artículo ocho: La posesión de acciones importa conocimiento de estos estatutos y sumisión á las resoluciones de la asamblea. Título tercero: Obligaciones. Artículo nueve: La sociedad podrá emitir obligaciones dentro ó fuera del país á los precios y en las condiciones que fije el directorio, de acuerdo con el artículo doscientos sesenta y cinco del Código de Comercio. Título cuarto: De la administración. Artículo diez: La sociedad será administrada por un directorio compuesto de un presidente, un vicepresidente y tres vocales nombrados por la asamblea. Título quinto: Del presidente. Artículo once: Para ser electo presidente se requiere ser propietario, por lo menos, de doscientas acciones, las que deberá depositar en la caja de la sociedad mientras desempeñe su mandato. Artículo doce: El presidente es el jefe superior de la sociedad y durará tres años en el ejercicio de sus funciones, pudiendo ser reelecto. Artículo trece: Son atribuciones y deberes del presidente: Primero: Presidir las sesiones del directorio con voz y voto, y convocarlo á sesión cada vez que lo juzgue necesario. Segundo: Convocar á la asamblea ordinaria ó extraordinaria cuando lo requiera el caso. Tercero: Ejercer la representación legal de la sociedad, por sí ó por mandatarios. Cuarto: Determinar la marcha intelectual del diario. Quinto: Crear los empleos que juzgue necesarios y fijar con acuerdo del directorio, por simple mayoría, su remuneración, trasladar ó separar de sus puestos á todos los empleados de la sociedad, incluso al administrador; á éste con acuerdo del directorio. Sexto: Establecer sucursales ó agencias dentro ó fuera del país. Séptimo: Desempeñar el cargo de director del diario con todas las responsabilidades inherentes al puesto en relación á las publicaciones del diario ó nombrar otra persona para que lo desempeñe en las mismas condiciones. Octavo: Conferir poderes generales ó especiales y revocarlos. Noveno: Presentar anualmente al directorio y síndico un informe sobre la marcha de la sociedad y el balance general de la misma. Artículo catorce: En caso de licencia del presidente será reemplazado por el vicepresidente, con todas sus atribuciones y deberes. En caso de fallecimiento ó incapacidad, lo reemplazará también el vicepresidente, pero se convocará inmediatamente á la asamblea para que nombre sucesor. Artículo quince: Cuando el presidente y el vice se encontraran en los casos del artículo anterior, serán reemplazados por los directores en el orden de su designación por la asamblea, con todas sus facultades y deberes, y con obligación de convocar á la asamblea, si hubiera lugar á ello. Artículo diez y seis: La remuneración del presidente será fijada por la asamblea de accionistas que lo designe, por mayoría de votos. Título sexto: Del vicepresidente. Artículo diez y siete: Para ser electo vicepresidente se requiere ser propietario, por lo menos, de doscientas acciones, las que serán depositadas en la caja de la sociedad mientras dure su mandato. Artículo diez y ocho: El vicepresidente durará tres años en el ejercicio de sus funciones, pudiendo ser reelecto. Artículo diez y nueve: Deberá asistir á las sesiones del directorio con voz y voto y reemplazar al presidente con sus mismas atribuciones y deberes. Artículo veinte: El cargo de vicepresidente será honorario, salvo cuando reemplace al presidente. En este caso la asamblea próxima fijará su remuneración, teniendo en cuenta el tiempo que hubiera desempeñado la presidencia. El vice podrá desempeñar cargos rentados en la administración de la sociedad ó redacción del diario. Título séptimo: Del directorio. Artículo veinte y uno: Para ser electo director se requiere ser propietario, por lo menos, de cien acciones, las que deberán ser depositadas en la caja de la sociedad mientras desempeñan sus mandatos. Artículo veinte y dos: El directorio durará tres años en el ejercicio de sus funciones, renovándose un director cada año, por sorteo. Los miembros del directorio podrán ser reelectos. Artículo veinte y tres: En caso de ausencia, incapacidad ó fallecimiento de uno ó más directores, se convocará inmediatamente á la asamblea para su reemplazo. Artículo veinte y cuatro: La elección ó destitución de los miembros del directorio corresponde á la asamblea en sesión ordinaria, convocada al efecto. Artículo veinte y cinco: A los efectos del quórum, el presidente, el vice y los directores podrán hacerse representar unos por otros mediante carta ó telegrama poder, debiendo hallarse presentes ó representados cuatro miembros para que el directorio pueda sesionar válidamente. Artículo veinte y seis: El cargo de director será honorario, pero los directores podrán desempeñar cargos rentados en la administración de sus miembros. Artículo veinte y siete: El directorio deberá reunirse cuando lo determine el presidente, el síndico ó lo soliciten dos de sus miembros. Artículo veinte y ocho: Las resoluciones del directorio serán tomadas á mayoría de votos, decidiendo el presidente en caso de empate. Las resoluciones se consignarán en el libro de actas de la sociedad. Artículo veinte y nueve: Son atribuciones del directorio: Primero, convocar la asamblea ordinaria y extraordinaria cuando no lo haga el presidente ó lo considere necesario. Segundo: Determinar la marcha financiera de la sociedad; el empleo de los fondos de reserva. Tercero: Resolver la compra venta ó permuta de bienes raíces y muebles de importancia; dar y tomar dinero prestado, constituir y cancelar hipotecas, prendas ó cualquier derecho real sobre los bienes; conferir con ó sin previsión de fianzas, librar toda clase de contratos; transigir sobre toda clase de cuestiones judiciales ó extrajudiciales, comprometer en árbitros ó arbitradores; editar revistas, magazines y toda clase de publicación compatible con el diario, y, en general, realizar todos los actos que repute necesarios ó convenientes para las fines de la sociedad. Tercero: Proponer á la asamblea el dividendo á repartir á los accionistas y los demás asuntos que deben ser considerados por éstos. Cuarto: Resolver del presidente informes sobre la marcha intelectual ó financiera de la sociedad cada vez que lo juzgue conveniente. Quinto: Acordar ó no licencia al presidente cuando la solicite, determinando si es ó no con goce de sueldo. Sexto: Suspender al presidente en el ejercicio de sus funciones por simple mayoría de votos en votación nominal, debiendo dar cuenta de esta medida y de sus motivos á la asamblea que se convocará inmediatamente. En este caso, si la asamblea ratificara la medida del directorio, el presidente cesará en su cargo y se le nombrará reemplazante; en caso contrario será repuesto en sus funciones y todos los directores que hubieran votado la suspensión cesarán en sus cargos y no podrán volver á ser electos directores de la sociedad sino después de un año de intervalo. Título octavo: Del secretario. Artículo treinta: Anualmente el directorio elegirá un secretario que no sea director, pero sí accionista. Artículo treinta y uno: El secretario firmará con el presidente las actas del directorio, de las asambleas, las acciones de la sociedad, las obligaciones en caso que se resuelva su emisión y los balances, y practicará el escrutinio en las votaciones. Artículo treinta y dos: La firma del secretario en las actas, acciones, obligaciones y balances, en caso de impedimento, puede ser reemplazada por la del síndico ó la de alguno de los directores designados por el directorio. Artículo treinta y tres: El secretario, en las sesiones del directorio, no tendrá voto. Su cargo será honorario, pero podrá desempeñar cargo rentado en la administración de la sociedad. Título noveno: Del administrador. Artículo treinta y cuatro: La gestión de los negocios de la sociedad estará á cargo de un administrador nombrado por el presidente con acuerdo del directorio por mayoría de votos. Artículo treinta y cinco: El administrador será el ejecutor de las resoluciones y de las instrucciones emanadas del presidente y del directorio. Artículo treinta y seis: El administrador vigilará la contabilidad, los libros y la caja, aceptará las letras á cargo de la sociedad, cobrará y percibirá todo lo que se adeude á la misma, firmará la correspondencia, los giros, recibos, endosos, pagarés y demás documentos comerciales así como todos los contratos que resuelva celebrar el directorio, sin perjuicio de la firma que para alguno de esos actos pueda el presidente, con acuerdo del directorio, acordar á otras ó otras personas. Artículo treinta y siete: El administrador podrá celebrar todos los actos de administración que repute necesarios ó convenientes para los fines de la sociedad. Artículo treinta y ocho: El administrador podrá constituir y cancelar hipotecas, prendas ó cualquier derecho real, comprar y vender bienes raíces, permutarlos, constituir y cancelar sociedades, comprometer en árbitros ó arbitradores, editar revistas, magazines y toda clase de publicación compatible con el diario, y, en general, realizar todos los actos que repute necesarios ó convenientes para las fines de la sociedad. Tercero: Proponer á la asamblea el dividendo á repartir á los accionistas y los demás asuntos que deben ser considerados por éstos. Cuarto: Resolver del presidente informes sobre la marcha intelectual ó financiera de la sociedad cada vez que lo juzgue conveniente. Quinto: Acordar ó no licencia al presidente cuando la solicite, determinando si es ó no con goce de sueldo. Sexto: Suspender al presidente en el ejercicio de sus funciones por simple mayoría de votos en votación nominal, debiendo dar cuenta de esta medida y de sus motivos á la asamblea que se convocará inmediatamente. En este caso, si la asamblea ratificara la medida del directorio, el presidente cesará en su cargo y se le nombrará reemplazante; en caso contrario será repuesto en sus funciones y todos los directores que hubieran votado la suspensión cesarán en sus cargos y no podrán volver á ser electos directores de la sociedad sino después de un año de intervalo. Título octavo: Del secretario. Artículo treinta: Anualmente el directorio elegirá un secretario que no sea director, pero sí accionista. Artículo treinta y uno: El secretario firmará con el presidente las actas del directorio, de las asambleas, las acciones de la sociedad, las obligaciones en caso que se resuelva su emisión y los balances, y practicará el escrutinio en las votaciones. Artículo treinta y dos: La firma del secretario en las actas, acciones, obligaciones y balances, en caso de impedimento, puede ser reemplazada por la del síndico ó la de alguno de los directores designados por el directorio. Artículo treinta y tres: El secretario, en las sesiones del directorio, no tendrá voto. Su cargo será honorario, pero podrá desempeñar cargo rentado en la administración de la sociedad. Título noveno: Del administrador. Artículo treinta y cuatro: La gestión de los negocios de la sociedad estará á cargo de un administrador nombrado por el presidente con acuerdo del directorio por mayoría de votos. Artículo treinta y cinco: El administrador será el ejecutor de las resoluciones y de las instrucciones emanadas del presidente y del directorio. Artículo treinta y seis: El administrador vigilará la contabilidad, los libros y la caja, aceptará las letras á cargo de la sociedad, cobrará y percibirá todo lo que se adeude á la misma, firmará la correspondencia, los giros, recibos, endosos, pagarés y demás documentos comerciales así como todos los contratos que resuelva celebrar el directorio, sin perjuicio de la firma que para alguno de esos actos pueda el presidente, con acuerdo del directorio, acordar á otras ó otras personas. Artículo treinta y siete: El administrador podrá celebrar todos los actos de administración que repute necesarios ó convenientes para los fines de la sociedad. Artículo treinta y ocho: El administrador podrá constituir y cancelar hipotecas, prendas ó cualquier derecho real sobre los bienes; conferir con ó sin previsión de fianzas, librar toda clase de contratos; transigir sobre toda clase de cuestiones judiciales ó extrajudiciales, comprometer en árbitros ó arbitradores;

DECLARACION DE UN MEDICO

Desde siglos la ciencia ha reconocido que la sangre que carece de hierro no puede vasar para el sustento de la vida. Todas las personas que padecen de Anemia, Clorosis, Debilidad general, que tienen digestiones lentas y penosas, las que se hallan aquejadas por enfermedades de los Bronquios, y cuyo número ha disminuído tanto desde el uso del HIERRO BRAVAIS; todos los niños débiles, todas las personas debilitadas deben atribuir su dolencia y salud arruinada á la falta de hierro en su sangre. Después de una experiencia de más de 40 años, ratificada por las ilustraciones medicales, les recomendamos en confianza el verdadero HIERRO BRAVAIS; todos apreciarán la eficacia del mejor remedio conocido, notando, desde el principio del tratamiento, una mejoría sensible hasta la curación completa.—Doctor *Raoul Thomel.* 119

CREDITO PUBLICO
DE LA
PROVINCIA DE BUENOS AIRES
LICTACION

Llámase á licitación para el retiro de la circulación de los siguientes títulos de deuda interna, con exclusión del cupón 1o. de julio próximo y hasta la concurrencia de las cantidades en efectivo que á continuación se indican.

5 o|o 1a. serie: leyes 14 de diciembre de 1900 y 6 de febrero de 1906, por 25.824.65 $.

6 o|o 1a. serie, ley 14 de diciembre de 1900, por 85.660.87 $.

6 o|o 2a. serie, leyes 19 de junio y 28 de diciembre de 1905 y 21 de marzo de 1908 por 164.184.34 $.

6 o|o Edificación escolar, ley 6 de febrero de 1906, por 14.796.40 $.

5 o|o Obligaciones del Banco de la Provincia, leyes 14 de febrero de 1906 y 10 de agosto de 1908, por 359.458.07 $.

6 o|o Obras de salubridad de La Plata, leyes 20 de octubre de 1905 y 11 de enero de 1816, por 65.000 $.

5 o|o Caminos pavimentados, leyes 18 de julio de 1907 y 21 de enero de 1910, por 83.000 $.

Las propuestas serán abiertas el día lunes 20 del corriente á la una y media de la tarde en el despacho del señor ministro de hacienda, en presencia de los miembros de la junta de Crédito Público y los interesados que concurran, debiendo presentarlas en los formularios que al efecto les serán facilitados en el Banco de la Provincia ó en esta oficina, al Banco de la Provincia el día inmediato anterior á la apertura, ó al ministerio de hacienda hasta una hora antes de dicho acto, acompañadas de un certificado de depósito equivalente al 2 por ciento del importe ofrecido, á la orden del presidente del Crédito público, en garantía del cumplimiento de la propuesta.

El P. E. se reserva el derecho de aceptar las que considere más convenientes ó rechazarlas todas.

La Plata, junio 6 de 1910.—El secretario.
15 6

DIRECCION DE DESAGÜES DE LA PROVINCIA

AVISO PARA EL PAGO
DE LA 17a. CUOTA DEL IMPUESTO

Se hace saber á los propietarios de la zona inundable del sur de la provincia, que la dirección de desagües, de acuerdo con la ley vigente ha resuelto proceder al cobro de la cuota arriba indicada, primera del año 1910; debiendo hacerse el pago de ella en la forma establecida para las cuotas anteriores hasta el 30 de junio próximo venidero, después de cuya fecha se aplicará la multa que prescribe la ley.

Nota: Los propietarios que deseen obtener sus boletas directamente, solicítenlas de la contaduría de la dirección en La Plata, hasta el 5 de junio.

Después de la fecha indicada, las boletas serán remitidas á las oficinas de valuación de los respectivos partidos, en donde quedarán á disposición de los interesados.

La Plata, mayo de 1910.—A. Sánchez Urtubey, secretario. v ju 30

Colegio Negrotto
INTERNADO ESPECIAL
8518-CUYO-3518
Director: ADOLFO L. NEGROTTO

Próximamente se trasladará á una de las más hermosas casas-quintas de la Capital Federal (Santa Fe 5141), edificio que reune todo el confort moderno con jardín, huerta, en terreno amplio, donde los niños gozarán de las ventajas del campo y las comodidades de la ciudad.

Las aguas minerales naturales: : :
LEREZ
no deben faltar en ninguna mesa bien servida.
53680 10 14

PAPEL FAYARD
Casa FAYARD, BLAYN y Cª, de PARIS.
Lo mas barato y lo más eficaz para curar IRRITACIONES del PECHO, RESFRIADOS, DOLORES, REUMATISMOS, LUMBAGO, HERIDAS, LLAGAS.
Topico excelente contra los CALLOS, OJOS-DE-POLLO.
SE HALLA EN TODAS LAS FARMACIAS Y DROGUERIAS.

ENO'S 'FRUIT SALT'
UN LAXANTE AGRADABLE

No hay remedio más sencillo, más seguro y más agradable. Sabe bien y obra bien, purga los intestinos de su acumulación de alimentos indigestos y estimula las funciones del hígado. Es el remedio antiguo, siempre estimado de las familias. Es muy eficaz para arreglar el hígado, estimular los intestinos y purificar la sangre. Las afecciones biliosas, el estreñimiento y la tez pálida son suprimidos, los dolores de cabeza, la calentura y las perturbaciones del intestino desaparecen. Es inapreciable para los viajeros, principalmente en los paises cálidos. Es un beneficio para los dispepticos.

Preparado únicamente por J. C. ENO LIMITED, *Fruit Salt Works, London.*
Desconfiese de las imitaciones. Nuestra marca de fábrica está registrada en *Argentina.*
Vendese en Casa de DIEGO GIBSONS, *calle Defensa, 192, y en las principales Farmacias.*

R. WOLF
Magdeburg
Buckau
Unicos representantes
Vilmar, Rimpler & Ca. Buenos Aires Defensa 569

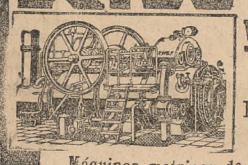

SEMIFIJAS y LOCOMOVILES
Privilegiadas, de vapor recalentado
10-800 CABALLOS
Máquinas motrices de la mayor perfección y economía
119

119

Una carta Interesante Para los REUMATICOS

Roque Pérez, Junio 5 de 1910.

Sr. Dr. SANDEN—Buenos Aires.

Muy señor mío:

Me causa gran alegría poder comunicarle que después de haber usado su prodigiosa Faja Eléctrica, me encuentro completamente restablecido de los dolores atroces que tanto me mortificaban y que me impedían atender á mis ocupaciones.

Cada vez que daba un paso sufría un gran dolor en la pierna á causa de la terrible ciática que padecía y en estas circunstancias me aconsejaron probara su tan renombrada Faja Eléctrica por lo que concurrí á su consultorio y hoy me encuentro completamente sano. Ahora atiendo mis ocupaciones como si nada me hubiera pasado.

Ahora, en vista de estos resultados, le envío mis más expresivas gracias, asegurándole al mismo tiempo que nunca se borrará de mi mente el gran beneficio que me ha reportado el uso de su enestimable Faja Eléctrica.

Deseándole mil años de vida, soy siempre de Vd. atento y S. S.

JUAN CALTRINARI.

Después de leer lo que antecede ¿será Vd. capaz de continuar sufriendo sin hacerse siquiera una consulta? Si no puede venir escríbame; pero no deje de poner los medios para curarse.

TODOS LAS CONSULTAS SON GRATIS

HORAS DE CONSULTA: de 9 a. m. á 6 p. m. DOMINGOS: de 10 á 12 m.

Dr. A. C. SANDEN —— C. PELLEGRINI 105

SANATORIUM MODELO
Sociedad anónima en liquidación

Se hace saber á los que tengan interés en la compra del grandioso establecimiento SANATORIUM MODELO, que en la secretaría de la Sociedad, Córdoba 3120, se recibirán propuestas por escrito, hasta el 2 de Julio próximo, sobre la ínfima base de 300.000 $, al contado.

Este establecimiento, único por su importancia en Sud América, está edificado en un terreno de 8000 varas cuadradas, formando esquina al bulevar Córdoba y Laprida.

En la secretaría del mismo se suministrarán todos los datos que se soliciten y estará á la vista de los interesados el inventario de los útiles y enseres.

Puede visitarse todos los días de 9 á 11 a. m. y de 2 á 5 p. m.

LA COMISION LIQUIDADORA

4400 1019

CATECISMO DE LA DOCTRINA CIVICA
POR
ENRIQUE DE VEDIA

Texto oficial para la escuela primaria, adoptado por concurso y por resolución gubernativa, y por el Consejo Nacional de Educación para las escuelas de su dependencia por disposición de Marzo 8 de 1910.

EN VENTA EN LA BIBLIOTECA DE "LA NACION" Y EN LAS LIBRERIAS — PRECIO: 0.60 CENTAVOS

SOLUCION PAUTAUBERGE
al Clorhidro-Fosfato de Cal Creosotado
El remedio más eficaz para curar: las ENFERMEDADES DEL PECHO, las TOSES RECIENTES y ANTIGUAS, las BRONQUITIS CRONICAS
L. PAUTAUBERGE, *COURBEVOIE-PARIS* y las Principales Boticas.
Desconfiar de las imitaciones y exigir la Firma L. PAUTAUBERGE.

FUERZA
BARATA Y ECONÓMICA
ESTO SE CONSIGUE EMPLEANDO UN MOTOR Á NAFTA
"EL TRIUNFO"

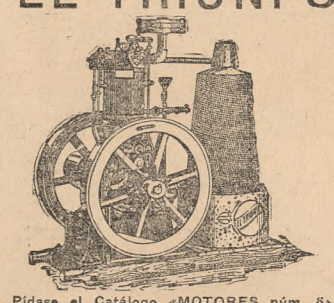

Pídase el Catálogo «MOTORES núm. 8»
UNICOS AGENTES:
AGAR, CROSS & Co. LTD
118 DEFENSA 148, Es. As. — 600 ENTRE RIOS 624, ROSARIO
119

LA MÁQUINA DE COSER MÁS PERFECTA DEL MUNDO NEW HOME

Vibratorias, Rotativas y Punto de Cadena, para coser cualquier género.
Con las máquinas NEW HOME Rotativas se puede bordar en género de cualquier grosor.
Tenemos mesas para fábricas de confecciones con máquinas NEW HOME Rotativas, y nos encargamos de la instalación.
Tenemos también máquinas de coser Majestic, Standard, Gladiador y New National para talabarteros, aparadores y fábricas de calzado.
Tomen cuidado que las NEW HOME sean legítimas y que la 3er. letra de la segunda palabra es una M y no una letra parecida.
Máquinas para hojalateros, de planchar, de lavar, de pelar, de encanutar, etc., etc.

Máquinas NEW HOME
UNICOS AGENTES
JUAN SHAW é hijos
Venezuela 860 Buenos Aires
119

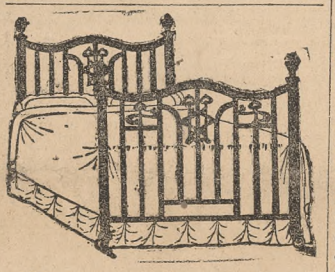

Cama y camitas de bronce, de barrotes cuadrados, esmaltados á fuego, desde $ 100 m|l cada una, con derecho, para 10 años, á cualquier compostura gratis.

PIDAN CATALOGOS
BRUJIS, GUTMAN y Ca.
U. T. 1230, Libertad CUYO 1557 al 61
119

ANIODOL
ANTISÉPTICO GENERAL
Desodorífero Universal
SIN MERCURIO NI COBRE
Ni Tóxico, ni Cáustico, Inalterable
CIRUGIA, OBSTETRICIA
MALES VENÉREOS
Destruye instantáneamente todos los microbios de la Peste, del Cólera, Calenturas, Diarreas y Disenterías de los Paises cálidos.
Indispensable contra las epidemias
DOSIS: 1 gran cucharada en 1 litro de agua para todos usos.
Jabon Bactericida al Aniodol
Antisepsia de las Manos, del Cútis y desodorización de las superficies.
Pedir los cuadros sobre las Propiedades del ANIODOL, establecidos por el Sñr. FOUARD, del INSTITUTO PASTEUR, á la Société de l'ANIODOL, 32, Rue des Mathurins, Paris.
DE VENTA EN TODAS BUENAS CASAS.

ASMA y CATARRO
Curados por los CIGARRILLOS ESPIC-POLVO
Opresiones, Tos, Reumas, Neuralgias
Todas Farm. 2 Cajits.-Mayor: 20, r. St-Lazare, Paris
Exigir esta Firma sobre cada Cigarrillo.

BALNEARIO HOTEL
LA PERLA
(Sociedad Anónima)
MAR DEL PLATA

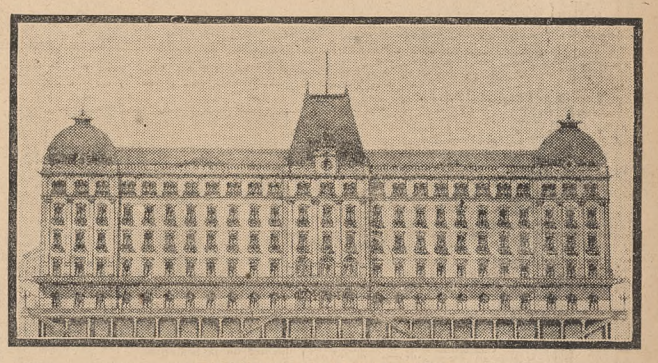

FACHADA DEL NUEVO HOTEL

Esta sociedad se constituye para levantar en el lugar que actualmente ocupa el balneario hotel LA PERLA, en la playa de Mar del Plata, otro edificio de cemento armado, de acuerdo con los planos confeccionados con tal objeto.

El nuevo hotel constará de 300 habitaciones, un salón de baile, otro de fiestas, salones de lectura, biblioteca, etc. Habrá secciones especiales para baños, comunes, de mar y de arena, etc. Dependencias de peluquería, peinador de señoras, pedicuro. Tendrá un observatorio astronómico, cámara obscura para los aficionados á la fotografía, pileta de natación, etc. Un gran comedor de 50 metros de largo, con vista al mar. Será el único hotel en Mar del Plata situado en la misma playa. La sociedad se constituye con un capital autorizado de 2.000.000 de pesos, formado por cuatro series de acciones de 500.000 pesos. Cada acción es de 1000 pesos y se integran en cuatro cuotas en esta forma: 10 o|o al subscribirse, 25 o|o á los 90 días, 25 por ciento á los 180 y 40 o|o á los 270días.

Queda abierta la subscripción de la primera serie. Componen el directorio los señores:

Presidente: Sr. SEBASTIAN VASENA
Vocal: Dr. DALMIRO SAENZ.
" Dr. ANTONINO IBARGUREN.
" Dr. JUAN A. FARINI.
" CORONEL TEOFILO R. O'DONNELL.
Director-gerente: Sr. MARCELINO LEYROS.

VENTAJAS DEL NUEVO HOTEL

1a. Será el único situado en la playa.
2a. Hecho de material incombustible, sin peligro de incendio.
3a. El más higiénico por la naturaleza y forma de construcción.
4a. El más indicado para la salud, especialmente para niños y personas débiles.
5a. El único donde la brisa marina es permanente.
6a. El más económico, porque una permanencia de diez días en él equivale á veinte en otro lugar.

VENTAJAS PARA LOS ACCIONISTAS

Todo accionistas tendrá los siguientes derechos:
1o. Preferencia en los pedidos de habitaciones.
2o. Rebaja del 10 o|o sobre el total de la cuenta de hotel.
3o. La seguridad de una colocación ventajosa de su capital.

PUNTOS DE SUBSCRIPCION

EN BUENOS AIRES—

Banco Comercial Italiano, Bartolomé Mitre 464
Banco Popular Argentino, Bartolomé Mitre 368

EN MAR DEL PLATA—

Casa del Sr. Francisco Trabucco.

Local provisorio de la sociedad: Avenida de Mayo 586, piso primero, escritorio 10 y 11.

518

GRAZIA DELEDDA (4)

EL FANTASMA DEL PASADO

III

Fué durante aquella tarde inolvidable que la suerte de Adone cambió.

Acababa de regresar á la casa y se encontraba en el patio con su tía, ayudándola á pelar guisantes. Por encima de los techos pajizos, tras de las copas de los árboles, el cielo estaba púrpura; la luz del crepúsculo, de un rojo que palidecía cada vez más, inundaba el corral. De pronto, la mujer y el niño creyeron que estaban soñando: por la puerta carretera abierta de par en par vieron al cordelero y á Justino trayendo el cuerpo inanimado de Giovanni. Otras personas los seguían, chiquelos con trajes claros, muchachos, hombres y mujeres. Unos pilluelos miraban boquiabiertos aquel gran cuerpo plácido, aquella faz lívida, caída sobre el pecho, aquellas manos recias que parecían dormidas, aquellos pies pesados que no querían despegarse del suelo.

En un principio Tognina creyó que su marido estaba ebrio: si eso no le acontecía con frecuencia, solía, sin embargo, sucederle. Pero Adone contó el malestar que su tío había sentido por la mañana, y creyéndolo muerto, estalló en sollozos. Entonces Tognina lanzó un grito y se precipitó hacia el grupo que avanzaba.

El cura, acompañado por un faldero negro, le cerró el paso y le gritó en la cara:

—¡Calma, Tognina, calma! No es nada; está solamente desmayado...

Mientras tanto, como ya habían entrado á Giovanni en el patio, y algunos mirones se habían colado allí, el cura se volvió hacia ellos y les gritó:

—¡Márchense en seguida! ¿Acaso esto es teatro de títeres? ¡Márchense, mil tabernáculos!

Y cerró el portón, mientras que Justino y el cordelero subían al primer piso al coloso desmayado.

Adone se había agazapado en un rincón del vestíbulo, escuchando y mirando lo que pasaba; y á partir de aquel momento una pesadilla espantosa comenzó para él. Deseaba ardientemente ir al cuarto adonde habían transportado al enfermo, y gemía tristemente, con los ojos llenos de lágrimas: «¡Tío, tío querido, despiértate pronto!» Pero no se atrevía á moverse de aquel sitio: y su ansiedad corría parejas con su miedo. ¿Su tío estaría muerto? ¿Habría vuelto á abrir los ojos, á alzar la cabeza? ¿habría movido las manos? El niño lo ignoraba todo. Pero lo que sí sabía era que si su tío había muerto, no era ya más su querido tío; era un muerto; y Adone tenía miedo de los muertos.

El día declinaba; el cielo se obscurecía; se iba llenando de tristeza y de misterio. Las tinieblas habían invadido ya el vestíbulo, pero el vano de la puerta estaba aún algo iluminado por claridades difusas, y Adone veía entrar y salir gentes, figuras que se recortaban cada vez más negras sobre aquel cuadro de crepúsculo indeciso. La escalera retumbaba bajo pasos rápidos y pesados que poco á poco se hicieron más ligeros, casi furtivos; las figuras negras se hicieron menos numerosas; el vano de la puerta se obscureció. De pronto una voz se puso á cantar en el barrio.

Adone apretó los puños, enojado. ¿Por qué cantaban? ¿No sabían acaso que su tío estaba enfermo, quizá muerto? La voz calló y de nuevo reinó el silencio. De rato en rato, las golondrinas grandes y las pequeñas lanzaban pequeños píos, como soñando.

De pronto, una campanilla sonó en el patio, y el vestíbulo se volvió á poblar en seguida de figuras negras. Alguien dijo:

—¡Es el médico!

«Todo ha concluído», pensó Adone. «Si han llamado al médico es porque mi tío se va á morir!»

El enfermo había vuelto en sí: pero no hablaba, ni se movía.

La madre de Adone llegó á eso de las nueve: y aunque el médico había prohibido que nadie entrara en el cuarto del enfermo, ella quiso absolutamente verlo. Adone seguía con los ojos á su madre, que iba subiendo la escalera en puntas de pie y que apoyaba una mano contra la pared para no hacer ruido. La llamó en voz baja:

—¡Mamá, mamá!

La madre se volvió, y le ordenó en voz muy baja que callara. Entonces tomó una resolución grave: subió muy despacio tras ella, la tomó del vestido, y por más señas que le hizo no la obedeció. Fué así como, apretados el uno contra el otro entraron en el cuarto del enfermo.

Era una pieza muy vasta de techo bajo, paredes y tirantes blanqueadas con cal. Una gran cama de nogal, dos cómodas, un escritorio, un arca larga y maciza se perdían en aquella pieza inmensa que, á pesar de todos aquellos muebles, parecía casi vacía. La vasta cama blanda, con colchones y almohadas de pluma, era la que usaban Adone y su tío. El tío roncaba y hablaba durmiendo; pero Adone tenía un sueño tan profundo que no lo notaba. Habitualmente, en seguida que se despertaba, el tío y el sobrino tomaban juntos el café con leche que les servía Tognina, la cual se acostaba en un cuarto contiguo y se levantaba al alba; después, algunas veces comían un poco de «ajugo», ó sea jalea de uvas. Adone siempre estaba apurado; hubiera querido beber el café y comer el «ajugo» al mismo tiempo. Pero su tío le decía:

—¡Más despacio! ¡Espera que el café cuele! Ahora está aquí en el gallillo, ahora está aquí en el gaznate, ahora aquí en el estómago...

Y con sus dedos velludos le tocaba la barbilla, la garganta, el pecho, le hacía cosquillas, lo obligaba á estallar riendo.

El coloso quería mucho á aquel hombrecito glotón y alegre. Le gustaba llevarlo al campo. En el trayecto se divertía en esconderlo en su amplio capote, y luego, al cabo de algunos minutos de trayecto, le preguntaba:

—¿Dónde estamos en este momento?

Y si Adone adivinaba el sitio exacto, su tío le regalaba una palanchina de dos céntimos.

Un día fueron juntos á Viadana. Era en otoño, el frío era intenso y Adone caminaba abrigado bajo el capote de su tío. En cierto momento del camino el coloso se detuvo y colocó sobre la cabeza del niño algo pesado.

—¿Adivina lo que es?

—Un pedazo de parmesano.

—Has adivinado el color; pero no es parmesano. Vamos, adivina...

Adone, que no conseguía adivinar, se quitó de encima el objeto pesado, apartó la capa y vió que su tío tenía en la mano una bolsita de lienzo.

—¿Qué es eso, tío?

—Te lo diré si me lo preguntas con buenos modos.

—¡Ah, querido tío, dime por favor ¿qué es eso?

El tío echó una mirada á izquierda y derecha. No había nadie en las inmediaciones y no se oía ningún ruido. El campo estaba amarillo, los árboles dorados, el cielo nublado, y el río, gris como el cielo, parecía inmóvil. Entonces, con ademanes misteriosos, el tío desató el saco, lo bajó temblando entre las dos manos, y Adone pudo ver una multitud de monedas de oro, entre las cuales blanqueaban algunas monedas grandes de plata.

—¿De quién es esto?—preguntó sofocando instintivamente la voz.

—Es tuyo.

—¿Es mío? ¿De veras?... Entonces, ¡dámelo!

—Ahora no, querido; cuando seas grande.

—¿Y á dónde lo llevas?

—Al banco.

Y el tío después de haber atado la bolsita, se la volvió á colocar bajo el brazo. Siguieron andando. Pero la idea de las monedas de oro preocupaba á Adone.

—¿Por qué no me las das en seguida?—preguntó.

—Podrías perderlas.

—No, no creas. ¡Las esconderé bien!... Y además, quién sabe si me las querrían dar si te llegaras á morir.

—Eso lo haré escribir en un papel. Declararé que te dejo todo lo que poseo.

—Y si yo me muriera antes ¿te quedarías con las monedas de oro? Mira, es preciso que hagas una cosa; dárselas á mamá.

—Esperemos que eso no sucederá—respondió el tío considerando al niño con ternura.

Habían llegado á Viadana. Adone sintió bajo sus pieceitos el empedrado de la calle, y la alegría, la emoción de estar en la ciudad, barrieron de su espíritu toda otra preocupación.

El tío estaba acostado en el vasto lecho, con la cabeza humdida entre las almohadas. Su cara estaba cada vez más cadavérica; sus manos, caídas sobre las sabanas parecían ya muertas. Tognina se inclinaba sobre el coloso abatido por la apoplegía como la encina por el rayo, y la aplicaba en la frente compresas mojadas. El niño miraba con terror. Preguntó:

—¿Está muerto tío?

No le respondieron. Piriloccia se puso un dedo sobre los labios y el pobrecillo no volvió á decir palabra.

El enano se había instalado cerca del lecho de su cuñado, y parecía que no pensaba moverse de allí. En la penumbra, con sus ojillos que brillaban como los de un ratón, atento para espiar el momento en que falleciese el coloso, parecía un gnomo maligno que se preparara á hacer alguna obra perversa. La madre de Adone se había acercado á Tognina, y le hablaba al oído.

De pronto los ojos vidriosos del enfermo se animaron, sus labios se agitaron. Había adivinado la presencia del niño y Tognina comprendió que lo quería ver. Miró á Adone con los ojos húmedos y le hizo seña de que se acercara. Adone se arrojó sobre el lecho, observó ansiosamente aquel rostro querido, no lo reconoció. El tío de la faz encendida y sonriente, había dejado de existir; sólo subsistían sus cabellos y sus bigotes; todo lo demás estaba horriblemente deformado. El niño estalló en sollozos. Entonces la madre lo empujó de los hombros, lo hizo salir del cuarto, lo reprendió en voz baja, y lo amenazó con castigarle si no se callaba. Se calló, y luego, habiéndose vuelto, observó que el enano se ponía de pie sin hacer ruido y cerraba la puerta del cuarto.

Adone y la madre permanecieron en el descansillo. Ella lo tomó de la mano, lo obligó á descender detrás de ella. Había varias personas en el vestíbulo, entre otras, los hijos de Piriloccia—dos gemelos, uno de los cuales era moreno y cetrino, mientras el otro, albino, tenía el caballo blanco.

Un viejo boyero, hermano de Justino, estaba encendiendo una lamparilla delante de la imagen de San Simón-Judas, clavada en un nicho, y unas gordas lágrimas, surcando su faz arrugada, iban á perderse entre los pelos hirsutos de sus bigotes grises. Adone vió que su madre se aproximaba al anciano y le cuchicheaba al oído algunas palabras. Después de esto, la madre y el niño salieron al patio y se dirigieron á la calle.

La noche estaba muy suave. Los ruiseñores cantaban, acompañados por un coro burlón de ranas y de sapos. El olor del heno y del trigo flotaba en el patio y se desleía, por decirlo así, con el canto de los ruiseñores. La luna, ancha y cobriza, ascendía tras de los árboles en el cielo azul; el agua de los fosos reflejaba los troncos negros, las hierbas grises en que brillaban luciérnagas, y allá, muy al fondo, el cielo azul y las estrellas de oro. Habitualmente aquellos reflejos sorprendían mucho á Adone; pero aquella noche pensaba en otra cosa. Un misterio terrible, mucho más incomprensible que las maravillas de la naturaleza, agitaba á su pequeña almita.

Caminaron algunos minutos en silencio. Adone comprendía que su madre tenía algo que decirle, y la acompañaba sin contrariedad. Cuando estuvieron bastante lejos, le dijo en voz baja:

—Oyeme. Quisiera saber una cosa. ¿Qué hay en el cajón del escritorio que está cerca de la cama de tu tío?

—Muchas monedas de oro y plata.

—¿Las has visto tú mismo? ¿Estás seguro de lo que dices?

—Sí; muy seguro.

—¿Y hay también papeles?

Reflexionó; hizo un esfuerzo por recordar.

—Sí; también hay papeles.

—¿Quién tiene la llave de ese cajón? ¿tu tío?...

—Sí; siempre la guarda en el bolsillo. De noche la esconde debajo de la almohada.

(Continuará).

CABAÑA "SANTA AURELIA"

DE

BARTOLOMÉ GINOCCHIO

MERIDIANO V (F.C.O.)

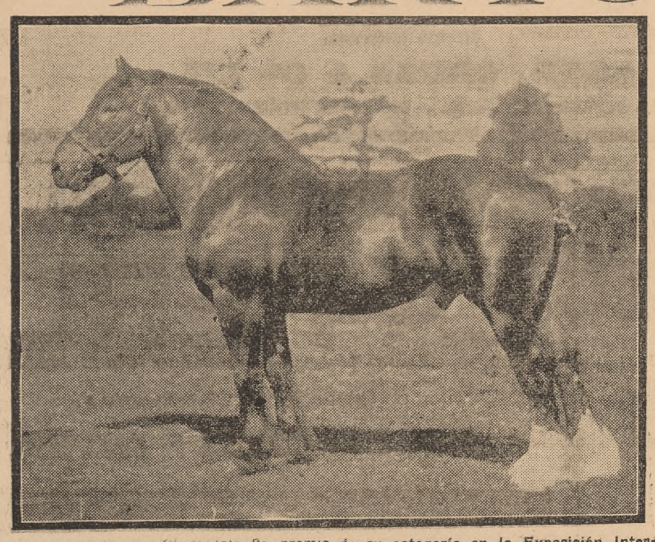

Ch. Kings Orchid, Clydesdale. 2o. premio de su categoría en la Exposición Internacional de Agricultura. De la cabaña Santa Amelia, de D. Bartolomé Ginocchio, Pampa Central.

Ganadora del

Gran Campeón

Shorthorn

1238 Pampero, garañón, premiado en la ex posición internacional de agricultura

37 GOLDEN FAME I

Gran Campeón Shorthorn, copas Maclennan y Nicanor Olivera y primer premio de su categoría

Dudding 8. Reproductor Lincoln. Padre de la cabaña Santa Amelia

Venta permanente de reproductores:

Shorthorn,

Clydesdale, Lincoln,

Shropshire Down,

Burros Garrañones y

Porcinos Berkshire, etc.

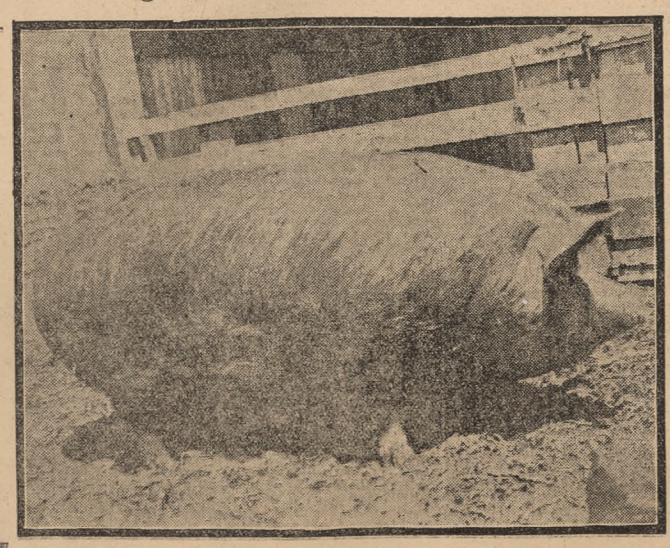

Berkshire, padre de la cabaña Santa Amelia

UNA OCASION EXTRAORDINARIA

BIBLIOTECA - ESCRITORIO - ARMARIO Y 150 LIBROS DE AUTORES NACIONALES Y EXTRANJEROS POR 160 PESOS

Ó SEA POR LA MITAD DE SU PRECIO, PAGADEROS Á RAZÓN DE 33 CENTAVOS DIARIOS

EL MUEBLE

El mueble triple que se ofrece, biblioteca, escritorio y armario á la vez—porque ha sido construído especialmente para la colección de libros que contiene, y porque sirve además de armario para documentos, útiles ó alhajas, y de mesa de escribir ó de lectura,—es el resultado de una serie de estudios y experimentos previos, tendientes á asegurar la ejecución de un trabajo perfecto dentro de lo humanamente posible.

Empezando por la madera, se eligió entre diversas muestras la que uniera á las mejores ventajas prácticas ciertos méritos estéticos indispensables; es decir, una madera que fuese compacta y dura, y al mismo tiempo de lindo aspecto por su colorido y su veteado. No había duda: el roble amarillo austriaco reunía esas ventajas y esos méritos, y su elección se impuso. Esta madera, que posee en alto grado la propiedad de endurecerse cada vez más con el tiempo, es susceptible de un bello pulimento que hace resaltar sobre su fondo amarillo claro el caprichoso dibujo de sus fibras agrisadas.

Se discutió después no el modelo precisamente; éste estaba encarnado en la idea inicial de agrupar en uno esos tres muebles, puesto que no había más que una manera de realizar con acierto esa agrupación: el escritorio en el centro, el armario arriba y la biblioteca abajo. Lo que se discutió fué el estilo y los detalles ornamentales. En este punto hubo que tener en cuenta el gusto público actual, que en materia de muebles muestra una tendencia firme y persistente á las líneas curvas, á los enlaces irregulares, á los cruzamientos complejos y á los remates espirales del estilo denominado moderno. Pero, como no es menos fuerte la inclinación á las líneas severas que otra parte del público profesa con no menos firmeza y persistencia, se resolvió que el mueble se ajustase en sus líneas generales al tipo arquitectónico que se ha denominado americano, á la vez sobrio y práctico, lo que le daría una figura seria y esbelta, y, como detalles ornamentales, aplicaciones de bronce laminado que pusieran al mueble un sello de capricho artístico, gracioso y moderado.

Se establecieron luego las dimensiones, subordinándolas al propósito—inspirado en la conveniencia universal de economizar espacio—de que el mueble fuera, en cuanto á altura, accesible en todas sus partes, y en cuanto á vuelo, lo menos saliente posible. De este estudio previo de las dimensiones ha resultado que el mueble ocupa un lugar de menos de cincuenta centímetros de fondo y de un metro de ancho; en cuanto á su altura, que es menos de dos metros, la persona de mediana estatura podrá leer sin esfuerzo el título de los libros que ocupen el estante superior. Hecha luego la distribución del espacio necesario para el escritorio con su casillero, y para el armario con sus compartimientos, resultó disponible una superficie para estantes que daría cabida á 150 volúmenes del formato de la "Biblioteca de LA NACION", quedando uno de esos estantes de reserva para que el poseedor pudiera ampliar su colección cuando quisiese.

Estudióse después la parte propiamente técnica: la resistencia y el equilibrio del mueble, y el método de construcción en lo que se refería á las juntas, trabazones y encastres, resolviéndose, en cuanto á esto último, que quedarían proscritos los recursos de la cola y del clavo, haciéndose amplio uso, en cambio, de pernos y tornillos, éstos con su correspondiente arandela de cobre cuando estuvieran en partes visibles. También se calculó la resistencia del techo del armario, á fin de que ese techo pudiera servir de firme asiento á cualquier objeto artístico, hasta del peso de una estatuita ó busto de mármol ó de bronce, de regular tamaño.

En fin, se sometió la madera á experimentos de lustre y de barniz, optándose por una clase especial de este último, incoloro é inalterable, visto que á esa madera convenía indiscutiblemente, desde el punto de vista estético, el brillo charolado de la laca y no el tenue reflejo de la cera.

Con estas condiciones á la vista, el fabricante puso manos á la obra, y el resultado de su trabajo es el que muestran los grabados que esta página contiene. Pero en ellos sólo pueden verse las formas arquitectónicas, y que la biblioteca tiene ocho estantes de altura uniforme, el escritorio su pupitre, ocho casillas de diversos tamaños y dos gavetas, y el armario nueve compartimientos; y que tanto éste como el escritorio se cierran con llave independiente, aunque la llave es, para mayor comodidad, una sola. Nada pueden decir esos grabados de la solidez del mueble, ni del animado efecto de sus líneas, ni de la calidad de los goznes y cerraduras, ni de la ejecución esmerada del trabajo, hasta el punto de que los reversos y otras partes nunca visibles han sido prolijamente cepilladas, como si estuvieran destinadas á ser vistas; y mucho menos pueden decir de la delicadeza del colorido y del veteado, ni del gusto artístico de las aplicaciones decorativas, hechas de bronce laminado, con contornos, calados y estampados, á las que se ha dado la pureza de color, el suave lustre y el granillado peculiar del oro muerto, tan agradable á los ojos.

Estas características, que hacen del mueble una obra de arte en el sentido estricto de la palabra, hacen también de él, en unión con el material que está destinado á llenarlo y adornarlo—los libros—un objeto apropiadísimo para regalo. Se tuvo presente esta circunstancia al disponer que la aplicación destinada á ornamentar el frente de la parte superior del mueble fuera, como es, una especie de tarjeta en blanco, también de lámina de bronce, contorneada, calada, estampada y pulida como se ha dicho, en la que podrá hacer grabar su nombre el obsequiante ó el obsequiado.

LA RAZON DE ESTA OFERTA

Al ponerse en venta este mueble excepcional, hace pocos meses, los pedidos fueron tan considerables que la existencia, limitada de 3000 solamente, se agotó en seguida, circunstancia que impidió cumplir las órdenes de muchos interesados. La insistencia de éstos en ver satisfechos sus deseos, y el número cada vez más grande de nuevas solicitudes decidieron á la Biblioteca de "La Nación" á disponer que se renovase la agotada existencia; y ahora, en condiciones ya de cumplir órdenes al respecto, se complace en reanudar su oferta, que en todos sus detalles es exactamente igual á la primitiva, para los adquirentes que residan en la capital.

Los interesados del interior de la república deberán solicitar las condiciones de venta á plazos, por diferir de las establecidas para los compradores de la ciudad.

LOS LIBROS

La colección de libros que, como se ha dicho, llena y adorna la parte de biblioteca de este mueble está limitada á 150 volúmenes en virtud de la capacidad del mismo, y no representa una selección hecha entre los 400 volúmenes de la "Biblioteca de LA NACION", publicados hasta ahora, sino una parte de esos volúmenes, entre los que figuran 70 ediciones completamente agotadas. Se ofrece esta colección á las personas que no aprovecharon la oportunidad de subscribirse á la "Biblioteca de LA NACION" en el primer momento, ó que, si lo hicieron, no tuvieron el cuidado de guardar sus volúmenes, y á quienes se les presenta ahora la ocasión inesperada de adquirir esos libros y ese mueble por la mitad de su precio en las circunstancias ordinarias.

Como consecuencia natural del método seguido para determinar qué obras iban á formar la colección, ha resultado que este conjunto ofrece, desde el punto de vista del carácter de las obras que comprende, la misma variedad de género que existe en la "Biblioteca de LA NACION". Es decir, hay en ella novelas clásicas, modernas y contemporáneas, argentinas, americanas y europeas, históricas y de costumbres, realistas y románticas, pasionales y de aventuras.

Más de cien autores concurren á formarla: Cervantes, Quevedo, Larra y Fernán Caballero; Mitre, Sarmiento, Lucio V. López, Mármol, Juana Manuela Gorriti, Miguel Cané, Julián Martel, Lucio V. Mansilla, Manuel T. Podestá y César Duayen; Jorge Isaacs, Rubén Darío y el vizconde de Taunay; Lesage, Hugo, Lamartine, Chateaubriand, Bernardin de Saint-Pierre, Balzac, Michelet, Mme. de Genlis, Dumas, Gaboriau, Julio Verne, Feuillet, Daudet, Theuriet, Bourget, Ohnet, Cherbuliez, Loti, Daniel Lesueur, Jules Claretie, Halévy y Prévost; lord Lytton, De Foe, Harriet Beecher-Stowe, Mayne Reid, Bret Harte, Conan Doyle, Wells, Rider Haggard, Hugo Conway, Anthony Hope y Florence Warden; De Amicis, Farina, Verga, Matilde Serao y De Roberto; Tolstoi y Turguenef; Andersen, Maeterlinck y Sudermann. Y cincuenta más, que sería largo enumerar.

Y entre las obras se observa la variedad consiguiente. La lista contiene joyas como el inmortal Quijote, la Historia de San Martín, Facundo, La gran aldea, Amalia, Juvenilia, La Bolsa, María, Gil Blas, Pablo y Virginia, El sitio de la Rochela, El crimen de Orcival, La vuelta al mundo, La novela de un joven pobre, El abate Constantin, El pescador de Islandia, Robinson Crusoe, La cabaña del tío Tom, La casa en el desierto, Bocetos californianos, Sherlock Holmes, Las minas del rey Salomón, Ella, Misterio, La casa del pantano, Corazón, La vida de las abejas, El prisionero de Zenda, Mi tío y mi cura y Roger Laroque.

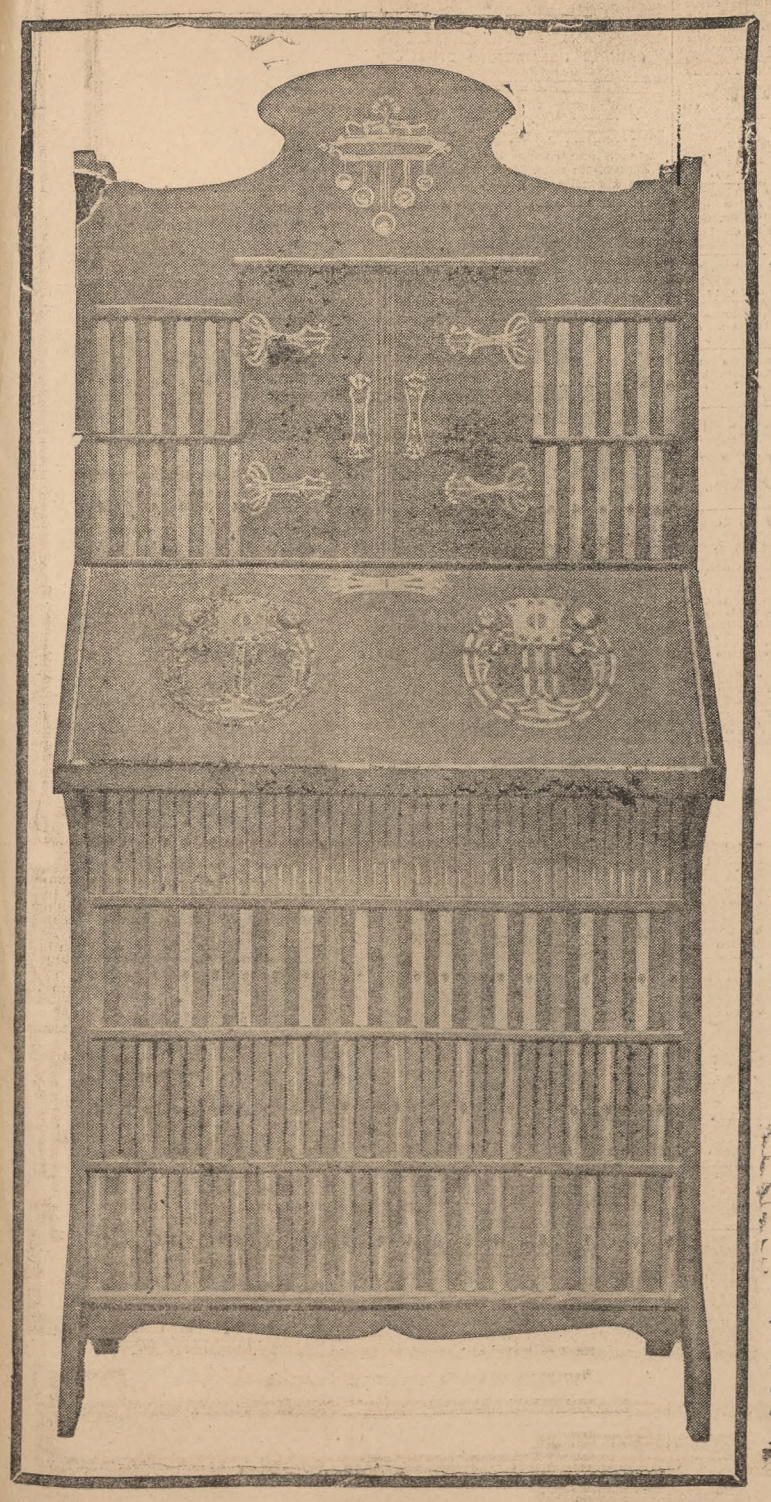

LAS CONDICIONES DE VENTA

Estos 150 volúmenes escogidos, esta enorme variedad de libros, que suministrarán instrucción y deleite sin fin á su poseedor, se ofrece al público colocada en un mueble, que como se ha dicho, ha sido construído especialmente para ella, y sirve además de armario para documentos, útiles y alhajas, y de mesa de escribir ó de lectura; y las condiciones de venta son tan extraordinarias que dan á la oferta un carácter realmente excepcional.

En primer lugar—Se ofrece el mueble y la colección por la mitad de su precio en las circunstancias ordinarias: por sólo 160 pesos moneda nacional.

En segundo—Se hace al comprador al contado una rebaja de más de 6 por ciento sobre ese precio: se le cobra 150 pesos solamente.

En tercero—Se dan 16 meses de plazo al comprador de la capital que quiera tener facilidades de pago.

En cuarto—En tal caso, no se recarga ni en un centavo el precio de 160 pesos; se le divide en 16 cuotas de 10 pesos cada una, que el comprador pagará á razón de una por mes, lo que representará para él un desembolso insensible de 33 centavos diarios.

En quinto—Además, al comprador de esta categoría no se le exigirá seña alguna para entregarle el mueble y la colección, que podrá aprovechar desde el momento mismo que decida hacer la compra. Para ello bastará que llene la boleta de subscripción inserta al pie de este aviso, indicando en ella el nombre y domicilio de un fiador radicado en esta ciudad y que se presente á firmar el correspondiente contrato en el local de la "Biblioteca de LA NACION".

En sexto—El comprador, al contado ó á plazo, que resida en la capital, suburbios excluídos, no tendrá que desembolsar un solo centavo, por ningún concepto, aparte del precio de venta; porque el gasto de acarreo, estará á cargo del vendedor; y el comprador al contado de los barrios suburbanos, ó del interior, tendrán también el acarreo gratis hasta la estación de su línea en Buenos Aires, y, en cuanto al embalaje, pagará solamente tres pesos por el acondicionamiento especial que habrá que hacer del mueble y de los libros.

Esto quiere decir, en resumen, que el comprador, sea al contado ó á plazo, hará este negocio redondo: 1o. proveer á su casa, ó á la de otro, de un mueble útil y elegante, que se sale enteramente de lo común y de lo obtenible en cualquier momento, y 2o. ofrecer á su intelecto, ó al de otro, un caudal inmenso de instrucción y de entretenimiento, pagando la mitad de lo que ese mueble y ese caudal literario le costarían en las circunstancias ordinarias; y, en el caso del comprador á plazo, pagándolo con toda comodidad y desahogo, insensiblemente, en menos de un año y medio, á razón de sólo 10 pesos mensuales, sin que tenga que entregar seña alguna para ver en su casa el mueble con la colección en cuanto lo pida en la forma establecida.

Y el comprador verá, además, que, al hacer esta adquisición, pagará apenas el valor real del mueble, llevándose completamene gratis la colección, que comprende; ó viceversa, pagará apenas el valor real de la colección, llevándose completamente gratis el mueble que la contiene.

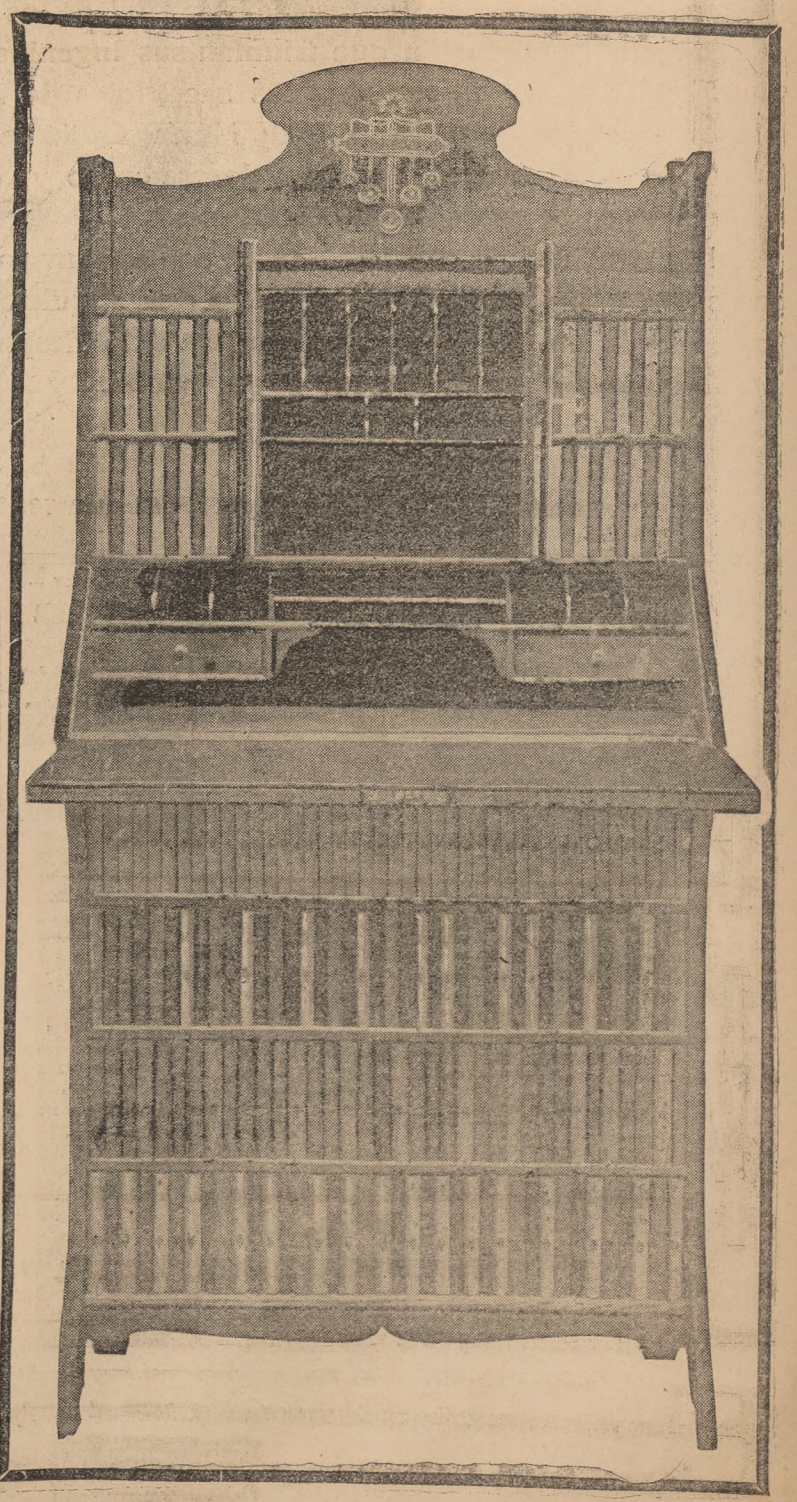

BOLETA DE SUBSCRIPCION

A la Biblioteca de "La Nación"

Calle San Martin 352 — Buenos Aires

El que subscribe .....

de profesión ..... *domiciliado en la calle* ..... *N°* ..... *declara por la presente que compra el mueble con la colección de novelas cuya venta se anuncia en "La Nacion" comprometiéndose á pagar su importe, que es de ciento sesenta pesos moneda nacional, en diez y seis mensualidades de diez pesos cada una, á contar desde la fecha. Propone como fiador á D.* ..... *domiciliado en la calle* ..... *N.* .....

Buenos Aires, de ..... *de 1910*

Biblioteca de LA NACION

HA APARECIDO

LA OBRA EN 10 VOLUMENES

"ANTOLOGIA DE POETAS ARGENTINOS"

Por JUAN de la C. PUIG

Esta obra, única y exclusiva en su género en la República argentina, viene en buena hora á llenar la deficiencia, tanto tiempo sentida, de una fuente de información general sobre nuestros poetas, que fueron reflejo del pensamiento civilizador de su tiempo y testimonio del entusiasmo del pueblo por los grandes ideales que ha proclamado. Es el exponente de cultura que todas las naciones del mundo tratan de exhibir, el primero entre los primeros, cuando aspiran á ser debidamente apreciadas y quieren presentar sus progresos á la faz del de los otros pueblos, porque es el símbolo en que triunfan sus ingenios.

"Nuestros poetas han sido los sacerdotes de la creencia de Mayo", decía el ilustre don Juan María Gutiérrez; y son los arrebatos de esa llama, la firmeza de ese credo y los entusiasmos de ese culto, lo que esta obra presenta.

LA NACION se complace en haber asegurado para los lectores de su Biblioteca la prioridad de esta adquisición, con tanto más interés, cuanto más difícil hubiera sido después adquirirla, por lo limitado del tiraje que se ha hecho.

NOMINA DE LOS POETAS QUE CONTIENE CADA TOMO

— TOMO I — LA COLONIA	— TOMO II — LA REVOLUCION	— TOMO III — PAZ Y LIBERTAD	— TOMO IV — PATRIA Y HONOR	— TOMO V — LA SOCIEDAD DE MAYO
Juan M. Fernández de Agüero José Gabriel Ocampo Juan Baltasar Maciel José Prego de Oliver Pantaleón Rivarola Manuel Medrano Domingo de Azcuénaga Miguel Belgrano Manuel Pardo de Andrade	Manuel José de Lavardén Vicente López y Planes Esteban de Luca Juan Ramón Rojas Eusebio Valdenegro y Real	Juan Crisóstomo Lafinur Juan Cruz Varela	Fray Cayetano José Rodríguez José Agustín Molina José Antonio Miralla Juan Gualberto Godoy Bernardo Vera y Pintado Presbítero Bartolomé Muñoz	Esteban Echeverría Marco Avellaneda Florencio Varela Florencio Balcarce Luis L. Domínguez José María Cantilo
— TOMO VI — EL CLAMOR de los BARDOS	— TOMO VII — NUEVA ALBORADA	— TOMO VIII — LAUDES Y GUITARRAS	— TOMO IX — LIRA ARGENTINA	— TOMO X — AURORAS Y OCASOS
José Rivera Indarte José Mármol Claudio Mamerto Cuenca	Ventura de la Vega Gabriel Real de Azúa Bartolomé Mitre Juan M. Gutiérrez Ricardo Gutiérrez	José M. Zuviría Hilario Ascasubi Estanislao del Campo José Hernández Jorge M. Mitre	Olegario V. Andrade Carlos Encina Gervasio Méndez Alfredo Lamarque Domingo D. Martinto Luis N. Palma Martín García Mérou Adán Quiroga Ramón Oliver	Carlos Guido y Spano Rafael Obligado Calixto Oyuela Martín Coronado Joaquín Castellanos Enrique E. Rivarola Leopoldo Díaz Leopoldo Lugones Pedro Palacios

CONDICIONES Y PRECIO DE LA OBRA

AL CONTADO	A PLAZOS
50 $ m/n.	55 $ m/n.

Las ventas á plazos se harán en la siguiente forma: 15 $ al contado y el resto en 4 cuotas de 10 $ cada una.

BANCO DE LA PROVINCIA DE BUENOS AIres.—La Plata, calle 7 entre 46 y 47; Buenos Aires, calle San Martín 137 y Bartolomé Mitre 455.—Sucursales en Bahía Blanca, Pergamino, Junín, San Nicolás, Salto Argentino, Mercedes (Buenos Aires), Dolores, Chivilcoy, San Antonio de Areco, Rauch, Carlos Casares, Adolfo Alsina (Carhué), Lomas de Zamora, Azul, Baradero, General Pinto, Los Toldos, Avellaneda, Maipú, Guaminí, Bragado, Campana, Colón, Lincoln, San Andrés de Giles, Bartolomé Mitre (Arrecifes), Juárez, Mar del Plata, San Martín, Pehuajó, Magdalena, 25 de Mayo, Bolívar, Carmen de Areco, Saladillo, Chacabuco, Chascomús, Las Flores, Alberti, Tres Arroyos y Carlos Pellegrini.

Capital subscripto. . . $ 50.000.000 m/n
Capital realizado. . . » 34.222.640 »
Fondo de reserva. . . » 1.220.375 »

Abre cuentas corrientes, depósitos á plazo y con libreta, descuentos, cobranzas, compra y venta de títulos, etc.; da cartas de crédito, gira telegráficos á la vista y á plazos sobre las principales ciudades de Europa, Estados Unidos, Canadá, Méjico, Centro América, Chile, Perú, Paraguay, Estado Oriental y de esta república.

En general se ocupa de toda clase de operaciones bancarias. Tiene corresponsales en todos los puntos de España y gira sobre todos los pueblos de Italia Francia que tengan oficina postal.

ABONA

	Anual
Depósitos en cuenta corriente moneda legal y oro sellado.	1 %
En Caja de ahorros hasta la suma de 10.000 $, después de 60 días. . .	4 »
Con libreta á 90 días, renovables hasta la suma de 20.000 $.	4 »
Depósitos á plazo fijo, moneda legal y oro sellado	
De 30 días.	2 %
De 60 días.	3 »
De 90 días.	3 ½ »
Mayor plazo.	convenc.

COBRA

	Anual
Por adelantos en cuenta corriente moneda nacional y oro sellado. . .	8 %

Buenos Aires, febrero 16 de 1910.—*Virginio Maffei*, gerente. p. j. d.

AVISOS ESPECIALES

Análisis—Dr. Manuel I. Nelson, médico químico. Análisis químicos, microscópicos y esterilizaciones. Laboratorio y farmacia. Carlos Pellegrini 178 y 180. Atención personal y permanente de su propietario Dr. Nelson. dp.

Adolfo Rueda, abogado — Avenida de Mayo 1297. 15 dp 19

Análisis de interés médico é industrial. —Dr. Puiggari, profesor de la Facultad de ciencias médicas; Avenida de Mayo 1102, esquina Lima. dp.

Análisis—Dr. Juan J. J. Kyle y Dr. Jacinto T. Raffo. Análisis de interés médico é industrial. Ensayos de minerales; Corrientes núms. 913-919. p. dp. mz

Afecciones secretas, de la vejiga y riñones. Curación radical, rápida, Dr. Feruland. Tucumán 696. Consultas de 1 á 5 p. m. y de 7 á 8 p. m. Domingos de 7 á 10 a. m. p.

Afecciones de los ojos, clínica oftalmológica del doctor Moret, profesor de la Facultad de Medicina. Consultas de 1 á 4 de la tarde, Suipacha 29. v. dic.

Afecciones del estómago, de señoras, urinarias y secretas, diapepsias, gastrointestinales, flujos, impotencia, esterilidad. Curación rápida. Suipacha 323, Dr. A. Lagomaggiore, de 10 á 12 y de 4 á 6 p. m

Afecciones del estómago, genito-urinarias (ambos sexos) y secretas: impotencia, esterilidad. Electricidad médica: curación rápida. Dr. Angel Lagomaggiore, Suipacha 323, de 10 á 12 m. y de 4 á 6 p. m. perm. dp. jnl

Corazón, aparato circulatorio y sangre. Dr. Bullrich, jefe de clínica de la Facultad, médico del hospital San Roque; Rodríguez Peña 1284, de 1 á 3 p. m. Rayos X. p. 13

Clínica médica, quirúrgica universal, dirigida por el doctor Faustino López, médico cirujano, práctico especialista, se mudó á Florida 32 (altos). De regreso de Europa de este viaje, de 1 año de estudios experimentales por Francia, Inglaterra y Alemania. Vacino terapia, (bastorioterapia), chemo terapia, suero terapia, parafoxina terapia, opoterapia, fisioterapia. El arsenal de electricad médica, empieza á funcionar baños de luz; baños hidroeléctricos; baños farádicos, baños de Venus para el rejuvenecimiento y la belleza; estética incomparables; vida fuerza y naturaleza es igual al establecimiento L'Academie d'electricité medicale de París, etc., "La ciencia moderna contra todas las enfermedades del cuerpo humano; ya no hay más enfermos si el médico sabe bien profundizar los secretos de la naturaleza». Enfermedades de las criaturas se curan rápidamente, impidiendo su gravedad evitando las complicaciones y acortando su duración. Formularios modernos de tarapéutica médica magistrales, de estas clínicas de enseñanza universal; curación de las enfermedades agudas y crónicas (reservadas), úlceras duras y las afecciones consecutivas á las avarias específicas, infectantes del organismo; manifestaciones externas, placas cobrizas, botones y granos de mal carácter; erupciones, y las manifestaciones internas de la sangre, causadas por el microbismo específico. Reumatismo, debilidad mental y genésica, parálisis gomas, métodos del St. Luis, de París, Gemeriamo de Framefort, del instituto Imperial Experimental, de los célebres astlos Sooks, hospitales para hombres y mujeres, de Londres y de la Charité, de Berlín. Enfermedades vergonzosas se curan en una semana, por crónicas que sean: vacino y termoterapia combinados, procedimiento del Real Instituto Vacinal y del San Mark's, hospital de enfermedades reservadas supurantes de Londres, sin curación local, que es la causa antigua; de las estrecheces consecutivas y demás afecciones crónicas locales, vejiga y riñones, y de los reumatismos propagados, articulares y viscerales graves, con pérdida muchas veces, de todo movimiento (anquilosis). Con este tratamiento se evitan todos estos trastornos tan comunes, con los métodos antiguos del uso de inyecciones más ó menos astringentes y cáusticas y de píldoras y pebetas llamadas balsámicas. Cirugía conservatriz local específica, vejiga y riñones, métodos del Nocker de París. Curación natural rápida y sin complicaciones de las pulmonías, pleuresías, fiebres tifoideas (vacuna preventiva), enfermedades del corazón y del hígado de carácter infeccioso, peritonitis traumáticas y derramas articulares, en las fiebres cerebrales y las anemias perniciosas, tuberbulosis locales y generalizadas de marcha lenta, lupus, eczemas graves, abscesos, flemones y supuraciones de toda clase nasales, oídos, matriz y órganos sexuales, métodos del St. Mary's hospital de Londres. Ulceras rebeldes de la córnea, conjuntivitis crónicas, procedimiento del Royal Eye hospital London. En las fiebres puerperales, evitando su producción en los casos de partos laboriosos, ó las operaciones requeridas. En las erisipelas, fiebres eruptivas, fiebres graves perniciosas, en los traumatismos violentos, con complicaciones cerebrales y de los órganos internos, pulmones, hígado y otras vísceras, heridas infecciosas con grandes desgarramientos, impidiendo la gangrena. Estas vacinas generianas son en sus efectos en las diferentes enfermedades y accidentes graves, como el suero antidiftérico y la vacuna contra la viruela, prodigiosos y científicamente matemáticos. En sus efectos curativos aplicados á tiempo y forma por manos experimentadas al principio del mal ó del accidente, con gran arte y prácticas, porque en manos inexpertas son tan dañinas como las mismas plagas que se trata de combatir. Curación de los tumores malignos (cánceres), en su principio, y se consigue prolongar la vida sin sufrimientos en los casos más avanzados, sin morfina y sin mal olor del tumor, procedimientos combinados del Instituto Vacinal y del Royal Asylum To de cancerosos London, la electro-coagulación método perfeccionado del Dr. Doyen. Cirugía artística, substitución y transplantación de órganos parciales. Extracción de las cataratas en un minuto, sin herir la córnea, sin iridectomía anterior y sin tener que suturar el ojo, quedando la visión y el aspecto del ojo naturales y normales procedimiento del Royal London Ophthalmic Hospital. Enfermedades nerviosas y mentales, métodos de la Salpetriere, del Asilo Clínico de Alienados de París, y del San Lucas de Londres. El enfermo que no se cura, es por que tiene un mal médico (anticuado), los pacientes que quieran asistirse cualquire enfermedad con éxito absoluto, vengan á encontrar la salud y la vida, por estos métodos naturales, sacados de la ultra ciencia infalibles médicamente. Nadie se muere hoy, ni perdura enfermo, y si sólo por descuido ó impericia médica, ó porque el enfermo llega tarde. Trabajos periciales, médicos-legales, ante los tribunales, en asuntos de trascendencia, según las reglas y principios del profesor Thoinot, director de la Morgue de la Facultad de Medicina de París, Consultorio calle Florida 32. Consultas de 9 á 12 a. m., de 2 á 6 p. m. y de 8 á 10 de la noche. Se atiende correspondencia. Médico director, doctor Faustino López.

Doctor Manuel Villafañe Iturrioz: servicio de enfermedades de la boca, odontología.

Pedro Fournery, asistente. 119

Doctores E. Rodríguez Larreta y José Luis Murature, abogados; Cuyo 341. p.

Doctor N. Antelo, jefe del servicio de cirugía del hospital Militar. Consultas de 2 á 4 de la tarde, Pozos 35. 30 31

Doctor Elizalde, jefe de clínica infantil en la Facultad de Medicina. Médico del hospital de Clínicas. Consultas de 1 á 3; Suipacha número 482. dp.

Doctor Pedro A. Guerrero, jefe de sala del hospital E. Tornú. Tratamiento específicos de la tuberculosis. Consultorio, Paraná 136 de 4 á 6 p. m. dp.

Doctor Federico A. Oscamou. Enfermedades de la garganta, nariz y oídos. Horas de consulta de 2 á 4 de la tarde. Consultorio Cangallo 1032. m. j. s. d.

Doctor Julián Panelo, clínica médica, corazón, pulmones y enfermedades internas en general. Consultas de 1 á 3 p. m., Cangallo número 1571. 30 7

Doctor Pacífico Díaz — Especialista en enfermedades de la piel (del hospital de Niños y el Militar). Consultas de 1 á 4 de la tarde, San Martín 356. 30 29

Doctor Zárate, profesor de la Facultad De regreso de Europa ha reabierto su consultorio para enfermedades de señoras. Consultas de 2 á 4. Libertad 52. pm 18

Doctor W. Tello, exprofesor de oídos, nariz y garganta en la Facultad de Buenos Aires y JULIO TELLO, dentista. Consultas de 1 á 4, Lavalle 1053. p.

Doctor Nocetti, del hospital de Clínicas. Enfermedades de los ojos y anteojos. Consultorio Maipú 535. Atiende de 1 á 4 de la tarde. 65612 p. a13

Doctor Gregorio Hunt, ex médico director del hospital Rawson. Enfermedades del estómago, intestinos é hígado. Consultas de 2 á U. T. 1528 (Libertad). 119

Dr. Juan Carlos Lacroze — Especialista del H. San Roque. Atiende con preferencia enfermedades génito-urinarias, venéreas y sífilis de ambos sexos. Cerrito 416, de 2 á 5 de la tarde. 119

Doctor Samuel de Madrid, ex profesor en la Facultad de Medicina. Especialista de enfermedades de señoras y génito urinarias. Consultas de 1 á 3 p. m. Maipú 391. U. T. número 1922. (Avenida). 119

Doctor Baldomero Sommer, profesor de enfermedades de la piel, venéreas y sífilis en la Facultad de Medicina de Buenos Aires. De regreso de Europa. Tucumán 570, de 12 m. á 3 p. m. v jn20

Doctor Recabarren — Después de haber frecuentado las clínicas de enfermedades de la piel y venéreas del hospital San Luis de París, ha reabierto su consultorio; Paraguay núm. 671, de 2 á 4. 30 4

Doctor Alberto Maidana, jefe de los servicios de garganta, nariz y oídos de los hospitales Francés y Rivadavia. Consultas de 2 á 5 de la tarde, calle Carlos Pellegrini número 1043. v jn30

Doctor Emilio Picasso Cazón, médico del servicio de enfermedades del riñón, próstata y venereosifilíticas del hospital Rawson. Consultas de 2 á 5, Azcuénaga 1433. U. T. 757 (Juncal). p.

Doctor J. López Figueroa, profesor de la Facultad de Medicina. Atiende cirugía general. Especialidad en embalsamamientos. Consultas de 4 á 6 p. m.; Uruguay 1230. p. dp. 1

Doctor Rivabella, oculista de las Facultades de París y Turín. Director del servicio de oculística del hospital Italiano. Consultas de 2 á 5 p. m. Festivos de 10 á 11.30 a. m. Calle Lavalle 1312. 15 dp. 3

Doctor Félix T. Muñoz—Enfermedades de la garganta, nariz y oídos. Jefe del servicio de la especialidad en el Hospital Militar. Viamonte 861, de 3 á 4.30 p. m. U. T. 2034, Avenida. 15 dp. 11

Doctor J. M. Caballero, cirujano jefe de servicio de enfermedades de señora, vías urinarias y cirugía abdominal del hospital Rivadavia. Consultas, San José 15, de 2 á 4 de la tarde. p.

Doctor S. Torres Blanco — Tratamiento eléctrico en general (hemorroides), Rayos X, (depilación), masaje, tratamiento de las enfermedades nerviosas, reumáticas, fracturas y luxaciones; Santa Fe 2190, de 3 á 5 p. m. U. T. 2198 (Juncal) dp.

Dr. Rivera—Especialista de enfermedades secretas de señora y venéreas; estudios de diez años en los hospitales de mujeres de Londres y París. Consultas á domicilio ó por correo; Victoria 594 esquina Perú. dp. 29

Enfermedades de niños, doctor Facundo T. Larguía, ex profesor. Consultas de 1 á 3 de la tarde, en su nuevo domicilio, Florida núm. 860, U. T. 2823 (Avenida). 96280 dp 11

Enfermedades del corazón. Clínica del doctor Dávison, calle Corrientes 881. Consultas de 1 á 3.30 p. m. p. d. mrc. v. 29

Dr. ROCHE Especialista, jefe del servicio de piel, venéreo y sífilis del hospital Francés. Vías urinarias. Radioterapia; TUCUMAN 719, de 2 á 6 p. m. 30 25

Doctora Solomjan médica de la Facultad de París y ex médica interna de la maternidad de la misma. De la sala del doctor E. Bazterrica, hospital de Clínicas. Partos y enfermedades de señoras. Unión Telefónica 2930 (Juncal). Consultas de 2 á 4 p. m.; Paraná 1283. 119

Dr. Ercilio Rodríguez De regreso de Europa ha abierto su consultorio para enfermedades del corazón, estómago y nerviosas.—Cangallo 1028. —De 2 á 5 p. m. 38836 dp.

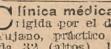

Dr. G. FASCE, ex jefe de clínica del hospital Italiano. Dientes 5 $ c/u. para comer á la perfección, que es la base de la salud y de un estómago sano. Operaciones sin dolor. Consultas gratis, de 9 á 11 y de 2 á 5. Rivadavia 3907 esquina Medrano. dp.

INSTITUTO MEDICO
Del Dr. RUIZ GUTIERREZ

1680 - CANGALLO - 1680

Con las más modernas máquinas y útiles, aparatos para aplicación de electricidad médica, Rayos X, Baños de luz, hidroeléctricos, en las curaciones del histerismo, vértigos, debilidad, convulsiones, jaquecas, insomnios, falta de apetito, parálisis, reumatismo, neurastenia, calambres, asma, bronquitis crónica, tartamudez, obesidad, extracción radical del vello, manchas, pecas, arrugas de la cara sin dolor y sin dejar cicatriz. Instalación moderna para la curación del cáncer y lupus. En este establecimiento se curó el extraordinario y famoso CASO PATOLOGICO del Hospital Rawson.

Consultas de 8 á 12 y de 1 á 7 p. m. 119

Dr. BANCALARI especialista del servicio de sífilis, piel, venéreo y vías urinarias, del Hospital Italiano. Radioterapia; Paraguay 846, de 2 á 6. Domingos de 8 á 10 a. m. p. mz

Dr. CABAUT Especialista en enfermedades de los ojos, anteojos, etc. Oculista del hospital Francés. Consultorio Carlos Pellegrini 594, de 1 á 5 U. T. 688 (Libertad). 37239 30

Dr. M. KUTYN

Dentista norteamericano. Diplomado en las universidades de Nueva York, Búfalo y Buenos Aires. De regreso de U. S. A. Dentaduras sin paladar, extracciones sin dolor, últimos adelantos, FLORIDA 421. p m l

Dr. INGEGNIEROS Enfermedades nerviosas y reumáticas. Consultas de 2 á 4 de la tarde, Santa Fe núm. 1128.

Dr. E. G. FIGUEROA

AFECCIONES INTESTINALES, ESTOMAGO y ABDOMINALES. TRATAMIENTO ESPECIAL DE LAS HEMORROIDES. —TUCUMAN 565, de 3 á 5.

Dr. DRAGO Enfermedades de la piel, venéreas sifilíticas. Consultas de 1 á 3 p. m.—CANGALLO 1041.

Dr. JOSE SABATINI Especialista en vías urinarias. Diploma de competencia de la Clínica de la Facultad de Medicina de París (Hospital Necker). De regreso de Europa, atiende enfermedades del riñón, próstata, vejiga, uretra, etc. Bartolomé Mitre 572, de 3 á 5. v jn18

Dr. OTAMENDI Médico cirujano del Hospital Fernández. Enfermedades de señoras, partos y cirujía de vientre. Lavalle 668 de 3 á 4. Teléfono 1971 Avenida. 37354 305

Sanatorio "Gutiérrez" de Cirugía

Dirigido por los doctores Avelino Gutiérrez, profesor de cirugía en la Facultad de Medicina de Buenos Aires, director de los servicios de cirugía y ginecología del hospital Español y Angel Gutiérrez, jefe de clínica quirúrgica y ginecológica del mismo hospital. Se reciben pensionistas de distintas categorías—Días y horas de consulta: Dr. Avelino Gutiérrez, lunes, miércoles y viernes; Dr. Angel Gutiérrez, martes, jueves y sábados. Consultas de 3 á 5 p. m.—Cangallo 1728. p. a11

CLINICA DENTAL NORTEAMERICANA

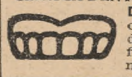

Dr. A. Escalante. Operaciones sin dolor, emplomaduras inalterables, dientes fijos. Trabajos en porcelana. Bartolomé Mitre 841.

Sanatorio de Cirugia

DE LOS DOCTORES

Francisco Llobet

Profesor de cirujía de la Facultad de Medicina
Cirujano del Hospital Rawson

Arturo J. Medina

Cirujano del Hospital Rawson

Reciben enfermos pensionistas, los que podrán ser asistidos ú operados por facultativos extraños á la casa.

VIAMONTE 1583

Consultas de 10 á 12 a. m. 119

SANATORIO FLORES

CALLE BELLA VISTA y AVELLANEDA (Flores)

DIRECTORES:

Dres. AGUDO AVILA.—GROLERO y ARCE PEÑALVA

Establecimiento especial para la curación de la

HISTERIA, EPILEPSIA
NEURASTENIA, TABES, COREA,
NIÑOS RETARDADOS, ALCOHOLISMO,
MORFINOMANIA

y todas las afeciones mentales

Pabellones separados para hombres, señoras y niños. Sistema moderno de puertas abiertas 116

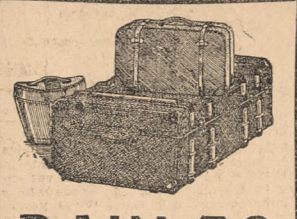

BAULES

Para camarote desde $ 11 á $ 200 : : : :

VALIJAS de mano desde pesos 6.50 hasta lo más fino

SILLAS de VIAJE
Extranjeras á $ 2.50

NUESTRO SURTIDO DE

Artículos de viaje

es el más completo, desde el baúl más grande y sólido hasta la más pequeña cartera de bolsillo y

SIEMPRE EL MAS BARATO

Ofrecemos los modelos más prácticos y mejores en cada caso, desde los más lujosos hasta los más económicos, y ofrecemos el

50 o/o DE ECONOMIA

y aun más, calculando la superior calidad del material y la mejor confección.

Elegancia, Comodidad, Economía

Visítense nuestros vastos almacenes

Echegaray, Gutiérrez y Ca.

Victoria 1002 á 1022 - Buenos Aires

A LOS VIAJEROS DE PROVINCIAS

que se proponen visitar la capital en ocasión de las EXPOSICIONES DEL CENTENARIO les recomendamos pidan nuestro CATALOGO ILUSTRADO

Lo remitimos gratis. Servicio rápido y esmerado.

A LOS VIAJEROS A EUROPA

les regalamos nuestro CARNET DE VIAJE muy útil y entretenido.

Victoria 1002 á 1022

119

Clorhidrato neutro de Quinina

para inyecciones hipodérmicas, en cajas de 3 ampollas de 0.25 y 0.50 centigramos, para eficaces é indoloras.

A. TEGAMI

CARLOS PELLEGRINI 214—Bs. As. 119

ALQUILAR

Desea un doctor dentista norteamericano una casa ó departamento en el centro. Es solo. Escribir precios y datos á casilla de correo núm. 1119. 119

Dos mil quinientas chapas (averia)

2500

Se liquidan baratas, Bartolomé Mitre 2728.

41528 219

HARILACTEA

HARINA LACTEADA ITALIANA

El más higiénico de los alimentos para los niños.

El mejor digestivo nutritivo para los adultos debilitados.

UNICO INTRODUCTOR:

JOSE PERETTI

BUENOS AIRES - MONTEVIDEO 119

SEMILLAS

DE

PASTOS, TREBOLES, ALFALFA

Y DE OTRAS FORRAJERAS

Importadas de Europa, de todas clases, de la mejor calidad y del más alto poder germinador, se venden á precios sumamente módicos, en la

SEMILLERIA INGLESA

DE

WILLIAM H. LOGAN

640 CANGALLO 640 — BUENOS AIRES

Además, se hacen mezclas y composiciones de pastos tiernos, con ó sin tréboles, para prados permanentes. Pidan panfletos ilustrados, que se remiten gratis á todo interesado. También hay un surtido completo de semillas de hortalizas, flores, bulbos ó cabezas de flores, árboles, etc. Anoten la dirección: CANGALLO 640.

CATALOGO GRATIS á todo interesado, mencionando LA NACION. 119

VINO y ELIXIR BRAVAIS

TONICOS RECONSTITUYENTES DIGESTIVOS DE MAYOR EFICACIA Y SABOR

119

Sociedad de Ahorro Mutuo

"LA BOLA DE NIEVE"

CANGALLO esq. 25 de MAYO

En la amortización verificada en esta fecha han sido agraciados los números: 517 de la serie A, 76 de la serie AI, 592 de la serie C, 989 de la serie DI, suscriptos, respectivamente, por los señores: Custodio Fontanilla, de Santa Fe; Lorenzo Bontempi, de Santa Fe; José Falótico, del Rosario; Fabio González, del Rosario.

El importe de 1000 $, que corresponde á cada uno, será pagado á presentación del título respectivo, en esta oficina, de 1 á 3 p. m.—Buenos Aires, 18 de mayo de 1910.—CAMILO GUANI, gerente. 119

Dr. Alfredo M. Gándara ABOGADO Se ha hecho cargo nuevamente de su estudio, BOLIVAR 157. Horas de consulta, de 2 á 4, todos los días. 41429 519

119

INSTITUTO CHARCOT

QUINTA LAINEZ

CUYO 3969-U. T. 205 (MITRE)

Para enfermedades mentales, nerviosas y convalecientes. Se asisten adultos y niños de ambos sexos. Médico director, doctor Tomás Zabala ex-subdirector del hospicio de las Mercedes y jefe de clínica de enfermedades mentales en la Facultad de Medicina; médicos de consulta, doctor Daniel Pombo, del hospicio de Alienadas; doctor J. Brandam, del hospicio de las Mercedes; jefe de laboratorio, doctor José Badía, profesor de la Facultad de Medicina. 119

TOSIOL

Por fuerte y por vieja que sea la Tos, cede desde el primer día con tres perlas de

TOSIOL

En las buenas Farmacias y Droguerías

Depósito General

FARMACIA LA ROSA

Corrientes 501 — Buenos Aires

EL BUEN FUMADOR NO GASTA OTRO Papel de Cigarrillos SINO EL **Zig-Zag** de BRAUNSTEIN Frères PARIS

Proveedor del Estado Francés, fuera de concurso en la Exposición de Londres en 1908

Se vende en todos los estancos

EXIGIRLO EN TODAS PARTES

HECTOR CASTAÑEDA y JORGE CRUZ

ESCRIBANOS DE REGISTRO

32 FLORIDA 32

51420 per. mayo 22

119

LA NACION

EL AUTOR DE SALOMÉ

OSCAR WILDE

Los que no han conocido á Wilde sino en los últimos tiempos de su vida, se imaginan mal, juzgando por el ser debilitado, deshecho, que nos había devuelto la prisión, el ser prodigioso que fué antes. Yo lo ví por primera vez en 1891. Wilde tenía entonces lo que Ibaekerny llama «el principal don de los grandes hombres»: el éxito. Sus actitudes, sus miradas, triunfaban. Su éxito parecía tan seguro, que parecía preceder á Wilde y que éste no tenía sino que avanzar. Sus libros asombraban, encantaban. Sus dramas atraían á todo Londres. Era rico; era grande; era hermoso; ahito de felicidades y de honores. Algunos lo comparaban á un Baco asiático; otros á un emperador romano; otros al mismo Apolo—y el hecho es que resplandecía.

En París, en cuanto llegó, su nombre corrió de boca en boca. Se contaban de él anécdotas absurdas: Wilde no era todavía sino el hombre que fumaba cigarrillos con puntas de oro, y se paseaba en la calle con una flor de tornasol en la mano. Porque, hábil en engañar á los que fabrican la gloria mundana, Wilde había sabido crear, por delante de su verdadera persona, un divertido fantasma, del cual gozaba con ingenio.

Oí hablar de él en casa de Mallarmé: se le pintaba como un conversador brillante, y deseaba conocerlo, bien que desesperando de conseguirlo. Una casualidad feliz, ó más bien, un amigo á quien comuniqué mi deseo me sirvió. Invitaron á Wilde á comer. Fué en el restaurant. Éramos cuatro; pero Wilde fué el único que habló.

Wilde no conversaba: contaba. Durante casi toda la comida no cesó de contar. Contaba dulcemente, lentamente; su voz era maravillosa. Sabía admirablemente el francés; pero fingía no encontrar pronto las palabras que quería hacer esperar. Casi no tenía acento extranjero, apenas el que quería conservar, y que podía dar á las palabras aires á veces nuevas y extrañas. Decía premeditadamente, en vez de escepticismo, «eskepticismo».

Los cuentos que, interminablemente, nos dijo esa noche, eran confusos y no de los mejores entre los suyos; Wilde, poco seguro de nosotros, nos ponía á prueba. En su sabiduría, ó en su locura, no decía lo más sino lo que creía que podría gustar al auditorio; servía á cada cual, según su apetito, su porción; los que nada esperaban de él, nada obtenían, ó sólo un poco de leve espuma; y como lo que más le preocupaba era divertir, muchos de los que creyeron conocerlo, no conocieron de él sino el hombre divertido.

Concluída la comida, salimos. Como mis dos amigos se apearon, Wilde caminó conmigo:

—Usted oye con los ojos, me dijo bastante bruscamente, y por eso le voy á contar esta historia:

«Cuando Narciso murió, las flores de los

campos se desolaron y pidieron al río golas de agua para llorarlo.—¡Oh! les respondió el río, aun cuando todas las gotas de mi agua fueran lágrimas, no tendría bastantes para llorar, yo mismo, á Narciso: yo lo amaba—¡Oh! replicaron las flores; ¿cómo no habrías amado á Narciso? Era bello.—¿Era bello? preguntó el río.—¿Y quién mejor que tú puede saberlo? Todos los días, inclinado sobre ti, miraba en tus aguas su belleza...»

Wilde se detuvo un instante:

—Si lo amaba, respondió el río, era porque, cuando se inclinaba sobre mis ondas, veía el reflejo de mis aguas en sus ojos.

Luego Wilde, deleitándose en una larga carcajada, agregaba:

—Eso se llama «El discípulo». Habíamos llegado á la puerta de su casa y lo dejamos. Me invitó á volver á verle. Ese año y el siguiente lo vi amenudo y en todas partes.

*

Ante los demás, como he dicho, Wilde mostraba una máscara de ocasión, compuesta para asombrar, divertir, ó para exasperar, á veces. No escuchaba nunca, y se preocupaba poco de los pensamientos que no eran suyos. En cuanto no brillaba solo, se eliminaba. No se le volvía á encontrar, entonces, sino encontrándose sólo con él.

Pero, una vez sólos, comenzaba:

—¿Qué ha hecho usted desde ayer? Y como entonces mi vida se deslizaba sin tropiezos, el relato que podía hacer no ofrecía interés alguno. Contaba dócilmente hechos menudos, observando, mientras hablaba, cómo se oscurecía la frente de Wilde.

—¿Eso es, verdaderamente, lo que ha hecho usted?

—Sí, contestaba yo.

—¿Y lo que dice usted es cierto?

—Sí; muy cierto.

—Pero, entonces, ¿para qué contarlo? Bien ve usted que eso no es interesante.—Comprenda usted que hay dos mundos: el que «es», sin que se hable de él: se le llama el «mundo real», porque no hay necesidad de hablar de él para verlo. Y el otro es el mundo del arte, del cual es necesario hablar, porque si no, no existiría.

«Había una vez un hombre que era amado en su aldea, porque contaba cuentos. Todas las mañanas salía de la aldea, y cuando volvía, por la noche, todos los trabajadores, después de haber trabajado todo el día, se reunían alrededor de él y le decían: ¡Vaya! cuenta algo; ¿qué has visto hoy? Y el hombre contaba: He visto en la selva un fauno que tocaba la flauta, y hacía bailar una ronda de pequeños silfos. Cuenta más, ¿qué has visto? insistían los hombres. Cuando llegué á la orilla del mar, vi tres sirenas, encima de las ondas, que peinaban con peines de oro sus cabellos verdes. Y los hombres le amaban porque les contaba cuentos.

«Una mañana salió, como todas las mañanas, de su aldea, pero cuando llegó á la orilla del mar, vió tres sirenas, tres siremas sobre las ondas, que peinaban con peines de oro sus cabellos verdes. Y como continuara su paseo, vió, al llegar cerca del bosque, un fauno que tocaba la flauta á una ronda de silfos... Esa noche, cuando volvió y le pidieron, como siempre, que contara lo que había visto, respondió: No he visto nada.»

Wilde se detuvo un instante:

—Si lo amaba, respondió el río, era porque, cuando se inclinaba sobre mis ondas, veía el reflejo de mis aguas en sus ojos.

Luego Wilde, deleitándose en una larga carcajada, agregaba:

—Eso se llama «El discípulo». Habíamos llegado á la puerta de su casa y lo dejamos. Me invitó á volver á verle. Ese año y el siguiente lo vi amenudo y en todas partes.

*

Ante los demás, como he dicho, Wilde mostraba una máscara de ocasión, compuesta para asombrar, divertir, ó para exasperar, á veces. No escuchaba nunca, y se preocupaba poco de los pensamientos que no eran suyos. En cuanto no brillaba solo, se eliminaba. No se le volvía á encontrar, entonces, sino encontrándose sólo con él.

Pero, una vez sólos, comenzaba:

—¿Qué ha hecho usted desde ayer? Y como entonces mi vida se deslizaba sin tropiezos, el relato que podía hacer no ofrecía interés alguno. Contaba dócilmente hechos menudos, observando, mientras hablaba, cómo se ob

mostrar á su país y al mundo. Su primer legado, y el más pesado, es el problema constitucional que predomina en la vida nacional en estos momentos, y su reputación está directamente subordinada á la actitud que asuma en esta crisis. Pudiera ser que, bajo la influencia calmante del fallecimiento del rey Eduardo, la contienda entre las dos cámaras del parlamento se arreglara, ó, por lo menos, llegara á una tregua. En uno ú otro caso, se evitaría otra elección general.

*

Con seguridad, más se ha escrito en la prensa británica á propósito del centenario argentino que lo que, por lo general, se lee en ella en caso de acontecimientos extranjeros análogos; y esta excepción hay que atribuirla más bien á asociaciones del tiempo pasado que á perspectivas del porvenir, á juzgar por el vocerío de los pesimistas que explotan continuamente la decadencia del prestigio del comercio británico en el continente sudamericano. Podría uno figurarse, sin embargo, que Inglaterra está saliendo gradualmente de su letargo, ante los preparativos que se hacen para celebrar el centenario. Se han tomado ya todas las medidas necesarias para asegurar el buen éxito del banquete que se dará en el hotel Cecil el 25 de mayo, y la lista de invitados que se ha publicado demuestra el carácter excepcional de ese acto. Asistirán á él pasados y futuros presidentes de la República Argentina, en las personas del general Roca y del doctor Sáenz Peña; el gobierno británico estará representado por el ministro de relaciones exteriores, y la diplomacia contribuirá con los plenipotenciarios de casi todos los estados sudamericanos. En virtud de los pedidos de asiento que reciben, los organizadores están dándose cuenta del extraordinario número de argentinos que habrá en Londres en la fecha del aniversario, y se hacen grandes esfuerzos para que nadie quede sin invitación. Otros banquetes análogos están preparándose en otras capitales europeas para la misma ocasión, pero es de dudar que algo de lo que se haga entonces fuera de la República Argentina llegue á igualar á la noche de gala en Londres. Se sabe también que la comisión, del Club Argentino, recientemente fundado en esta capital, está haciendo trabajos heróicos para terminar los preparativos, á fin de poder formular una declaración pública de su resolución definitiva en ocasión del banquete. Se tiene en vista algunas de las mansiones más magníficas de West End para establecer el local del nuevo club, y no es difícil que el lugar favorecido sea un noble edificio de Hyde Park Corner, en el corazón mismo del barrio de los Rothschild, de los Sassoon y otros millonarios.

*

En «The Morning Post» de mayo 3 ha aparecido una meditada contribución á la literatura del centenario, en la forma de un artículo en que se considera á ese vasto y rico país como «la nación más fuerte y más estable, en más de un sentido, del continente latino-americano». Los comentarios que hace su autor anónimo sobre la historia argentina y las relaciones históricas de ese país con la madre patria son interesantes. Dice: «Buenos Aires obtuvo la libertad con un gasto de sangre y de dinero relativamente pequeños; el hecho de que el estado naciente se libró de la saludable disciplina de una larga y ardua guerra de independencia explica bien por qué la libertad degeneró en licencia, y por qué ha tardado tanto en formarse la nación que existe hoy. No es lo que gana un hombre sino la manera como lo gana lo que forma su carácter; y esto es tan cierto en el caso de las naciones como en el de los individuos. Ha estado de moda presentar al régimen español en la América latina como un upas político á cuya sombra las más nobles actividades de la humanidad languidecían ó perecían. Sin excepción, los primeros historiadores de las repúblicas latino-americanas han adoptado esa opinión, interpretando mal, deliberadamente, los móviles de la madre patria y pintado con los más negros colores el carácter de sus representantes. Lo mismo puede decirse de los primeros historiadores de los Estados Unidos y de las relaciones de este país con la Gran Bretaña. En uno y otro caso, se ha producido un cambio de sentimientos, y la verdad ha empezado á prevalecer, porque la misión de los historiadores modernos es poner la veracidad sobre todas las demás cualidades, inclusive el patriotismo de los publicistas. La América española ve ahora que España gobernó su imperio lo mejor que pudo, que los gobernadores tiránicos eran pocos y especiados, que la gran mayoría de los funcionarios menores tenía el sentimiento del deber y trabajaba frugalmente por una paga escasa y muchas veces atrasada, y que la libertad conquistada por Bolívar y los demás fué únicamente, durante generaciones, la libertad de elegir ésta ó aquella camarilla de políticos armados, que sólo buscaban el provecho propio. De ahí un renacimiento del antiguo afecto á España, la Santa Madre, y de las cariñosas relaciones de antes. Si no fuera París lo que es, Madrid sería más bien, en estos días, la ciudad del alma argentina.»

Es indudable que los ingleses de aquí están entendiendo cada vez más el carácter argentino, á medida que lo conocen mejor. Días pasados oí á un inglés que defendía á sus amigos sudamericanos contra el cargo de corrupción, y he aquí otro que explica á sus compatriotas que, si se han divertido ante las revoluciones sudamericanas, ha sido realmente porque ignoraban las condiciones de los países latino-americanos y el sentido del término: revolución. En la República Argentina, dice, sólo la superficie de la sociedad ha sido perturbada por las llamadas revoluciones; debajo de ella, la población ha estado aumentando continuamente, en toda época, y á la par de ella la riqueza de la tierra fértil; y la evolución del tipo nacional se ha hecho entretanto en silencio é invisiblemente.

Al considerar los factores de estabilidad futura, el escritor ve con agrado que en la República Argentina, el efecto de una ancha y profunda corriente de inmigración europea obra manifiestamente en favor de la paz, dentro y fuera del país. La evitación de la guerra con Chile y la construcción del ferrocarril transandino, que es prueba de una comprensión mejor del porvenir, fueron en gran parte el resultado de la influencia callada y ubicua de millones de pobladores nacidos en el extranjero, que habían pasado de la pobreza del viejo mundo á la prosperidad del nuevo, y deseaban tan poco las glorias militares como los emigrantes europeos del Canadá occidental. En cierto sentido, los cambios económicos de la República Argentina causaron desconfianza. Una parte demasiado considerable de la población está concentrada en Buenos Aires, que será en breve la ciudad latina más populosa del mundo. El caso de Australia es el único paralelo á ese portentoso amontonamiento de individuos en una ciudad no manufacturera. Por otra parte, las pampas y los llanos de la Patagonia están colonizándose por obra de arrendatarios activos, que dividen los grandes campos en fracciones, por lo que la estancia está cediendo el terreno á la cabaña y á la chacra. Este cambio lleva la población á los distritos rurales y la fija en ellos.»

El artículo termina con la halagüeña información de que los ingleses son simpáticos en la República Argentina, y de que más de un célebre argentino ha recibido la educación inglesa; por lo cual, y por otras razones también, se considera que el centenario debería ser un acontecimiento de interés para todos los ingleses y el punto de partida de un estudio más atento y más bien dispuesto de los asuntos argentinos.

*

Los efectos inmediatos y benéficos de la exposición del centenario, en Buenos Aires, se harán ver seguramente en las próximas estadísticas oficiales del comercio de la República Argentina. Los economistas de los países europeos cuyo comercio con esa república no tiene la importancia que alcanza el de los principales países exportadores están activamente empeñados ahora en hacer ver á sus gobiernos la importancia creciente de la República Argentina como parroquiano de los mercados del mundo. En Austria, los círculos gubernativos se dan buena cuenta de la conveniencia de ensanchar las relaciones comerciales con ese país, pero mucho hay que hacer todavía en el sentido de ilustrar al productor austro-húngaro con respecto á las inmensas posibilidades de un comercio de exportación á los mercados argentinos vigorosamente estimulado. De modo que no puede menos de verse con satisfacción los esfuerzos que se hagan en tal sentido.

El doctor Leopold Perutz, de la Asociación de Fabricantes del Austria Inferior, una de las instituciones comerciales más poderosas de la monarquía dual, acaba de dar en Viena una conferencia instructiva, ante una reunión de comerciantes realizada bajo los auspicios de varias cámaras de comercio austriacas unidas. Empezó por elogiar los enormes progresos políticos y económicos hechos por la República Argentina, la fertilidad de sus inmensos llanos, los beneficios esfuerzos del gobierno nacional para fomentar la inmigración, y, en fin, la gran fuerza productiva de las industrias agrícolas y ganaderas, como fuente principal de la riqueza nacional. La exportación total de cereales de ese país ascendió en 1909, según dijo, á 230 millones de pesos oro. La República Argentina representa más de la cuarta parte de la producción de trigo del mundo entero, la mitad de la del maíz y dos tercios de la de lino. Y el desarrollo ulterior de su agricultura es inconmensurable. La importación de artículos manufacturados está elevándose en ese país proporcionalmente, y llegó en 1909 á la suma de 303 millones de pesos oro, á la que contribuyeron principalmente Inglaterra, Alemania, Estados Unidos, Francia é Italia. Las exportaciones de Austria-Hungría á ese país representaron en 1908 tres millones de pesos oro solamente, lo que importa un quinceavo de la alemana ó la novena parte de la italiana. El orador declaró necesario, por lo tanto, que Austria-Hungría hiciera todo lo posible para ocupar un lugar más importante en la nómina de los países que exportaban productos á un mercado de porvenir tan brillante como el argentino. Los hombres de negocios debían hacer de la exposición bonaerense un motivo de viaje, y una ocasión para familiarizarse con las prácticas y preferencias comerciales de ese país. La oportunidad sería excelente para ponerse personalmente en contacto con representantes de diversos comercios.

El profesor Kobatsch corroboró las observaciones del primer orador—que ha estado ya en la República Argentina y que se propone hacerle en breve otra visita para fomentar el comercio con su país—proponiendo resueltamente la formación de una comisión de comercio austro-sudamericana, cuyo objeto sería hacer una vigorosa propaganda en favor de los artículos austriacos, y colaborar en la preparación y conclusión de tratados comerciales.

El consejero imperial Schweiger opinó que el gobierno austriaco debería ser más liberal en la concesión de subsidios á exportadores y á viajantes activos, hábiles y deseosos de fomentar el comercio.

Pero, en general, no es muy halagüeño el hecho de que las industrias deban ser fomentadas caritativamente por el estado; la iniciativa y la capacidad personales tendrán siempre mucha parte en el desarrollo del comercio y de la industria. Ejemplo de esto son Herr Schiel, exportador de artículos de seda, y Herr Ranschburg, fabricante de artículos de tenicería. Ambos declararon que el contacto personal con los consumidores argentinos era lo que había hecho prosperar sus negocios. Y los dos hicieron presente la circunstancia, que todos los exportadores de la República Argentina debían tener presente, de que ese país necesita solamente artículos de primera clase. Herr Schiel agregó que el desarrollo de sus negocios imponía la instalación de una sucursal en Buenos Aires, proyecto que sería un hecho dentro de poco.

Un buen número de los comerciantes presentes manifestaron la intención de seguir el consejo del conferenciante, haciendo una visita á la República Argentina; laudable plan que, es de esperar, tendrá por resultado un cambio de visitas con los hombres de negocios de Buenos Aires, y llevará á una saludable expansión del comercio entre esa república y los dominios del emperador Francisco José.

J. A. Bouman.

EL CENTENARIO DE LA INDEPENDENCIA ARGENTINA

(Para LA NACION)

París, mayo de 1910.

El 25 de mayo se celebrarán en Buenos Aires grandes fiestas nacionales por el centenario de la independencia. La República Argentina celebrará el primer siglo de su historia con todo el entusiasmo de que es capaz un pueblo joven, que tiene plena confianza en el porvenir.

Ese primer siglo de existencia ha sido, en efecto, bastante feliz y justifica el más confiado optimismo. Se divide en dos mitades, más ó menos iguales, y harto diferentes. Los primeros cincuenta años fueron consagrados sobre todo á la organización de la nueva república. Después de haber derrocado la dominación española, los argentinos se encontraron dueños de su destino; pero pasado el primer entusiasmo, no tardaron en notar que en la Argentina, como en cualquiera otra parte, no era fácil organizar, de un día al otro, un gobierno, un ejército, una vida social, una nación. La joven república de Franklin y de Wáshington ofrecía los modelos de muchas instituciones, y la Revolución Francesa muchas ideas directivas; pero era necesario adaptar esas instituciones y esas ideas á un territorio inmenso, en el cual no vivían sino ochocientas mil personas, y en donde España, bien que combatida con encarnizamiento en el terreno político, había dejado huellas profundas.

El triunfo de la revolución nacional fué, pues, seguido por una época de pruebas difíciles, de luchas violentas y hasta de guerras civiles, que no inspiraron al principio á Europa excesiva confianza en la estabilidad del nuevo régimen y en la sabiduría política de los republicanos del otro hemisferio. Los pueblos que al fin encuentran su equilibrio, olvidan muy pronto los tempestuosos comienzos de su historia, y son poco indulgentes con los pueblos que aun no gozan de paz. En ese primer período, confuso y agitado, de la historia argentina, se destaca una figura sombría: Rosas, el «tirano» como se le llama todavía en la Argentina. La dictadura de Rosas, en realidad, representó una reacción de los elementos conservadores y de la tradición española contra las tendencias demasiado liberales y exóticas de la revolución que había dado á la Argentina su independencia nacional. Esa reacción, largo tiempo victoriosa, provoca á su vez una sobreexcitación de las tendencias opuestas: las ideas liberales y cosmopolitas ganan de nuevo terreno, después de 1840; se forma una nueva oposición, que lucha contra el «tirano» por todos los medios—la pluma y la espada. El general Mitre, muerto en 1906, cargado de años y de honores, fué uno de los jefes más populares de esa oposición, que, en ciertos momentos, contó entre sus soldados á Garibaldi. La oposición liberal triunfó por fin, después de larga lucha, y estableció definitivamente en el país las instituciones que lo gobiernan.

Así fué cómo, poco á poco, hacia 1860, á la época de las agitaciones políticas sucedió en la Argentina la época del gran desarrollo económico. Después de 1869 hubo todavía en la historia argentina momentos difíciles, agitaciones, «revoluciones», como se llama en Europa á las crisis políticas de las repúblicas sudamericanas, bien que se parezcan poco á las revoluciones europeas; pero esas crisis pasajeras apenas retardaron el apaciguamiento rápido y natural del inmenso territorio. Al mismo tiempo empezó la gran inmigración europea; los progresos de la navegación á vapor acercaron Europa á ese país, antes tan alejado; de todos los países del viejo mundo los emigrantes afluyeron á las orillas del Plata; los ferrocarriles, que hicieron posible la exportación de los productos, abrieron á la explotación agrícola el interior de la república; Buenos Aires se desarrolló en una ciudad inmensa, mientras gran parte del territorio, particularmente á la largo de los ferrocarriles, se cubría de aldeas y ciudades.

La gran crisis económica que estalló en la Argentina hace veinte años, no retardó sino por un momento ese desarrollo, la tan sorprendente rapidez. En cincuenta años la Argentina se ha convertido en uno de los países agrícolas más productores del mundo entero, y en un factor considerable de la inaudita abundancia que reina hoy en nuestra civilización. Sus cosechas de cereales, su producción de lino, de lana y de carne, son elementos necesarios para juzgar cada año la situación económica del mundo.

*

Tiene, pues, razón la Argentina para festejar el primer siglo de su existencia. En un momento histórico en que las preocupaciones económicas absorben en tanto grado á los individuos y á los gobiernos, tales resultados son propios para herir profundamente los espíritus. La participación de los estados europeos en esas fiestas lo prueba; la de España, sobre todo, que casi ha querido, con la solemnidad de su misión, probar á la hija emancipada que ha olvidado el pasado...

La pérdida casi total de la América, fué, sin duda, para Europa, uno de los sucesos más graves de la agitada época que precedió y siguió á la revolución Francesa. Pero pocos sucesos tan graves han sido olvidados tan pronto, gracias á la nueva orientación de los intereses, realizada, sobre todo, en el último medio siglo. En el sistema actual de nuestra civilización, Europa y América son necesarias, la una á la otra. Europa ha proporcionado y proporciona todavía á América muchos recursos, que han hecho posible una explotación tan acelerada y un progreso tan rápido. Sin la vieja civilización de Europa, sin su ciencia, sus instituciones, sus capitales acumulados y el exceso de su población, América habría debido hacer un aprendizaje histórico infinitamente más largo y penoso. Pero el rápido desarrollo de la América del Norte y del Sur es, á su vez, un factor esencial de la prosperidad de Europa. Europa no podría alimentar toda su población, tan densa en ciertas regiones, no podría satisfacer los gastos, tan aumentados, de su lujo público y privado, de su administración, de sus armamentos, si los países nuevos de América, en donde la producción de las riquezas es mucho más fácil que en Europa, no hubieran aumentado tan considerablemente la masa de los bienes de que la civilización moderna puede disponer.

La evidencia intuitiva de este hecho ha contribuído no poco á hundir en un olvido profundo todos los recuerdos de la dominación europea en América. Otros intereses, en Europa, han reemplazado á los que, hace cien años, estaban estrechamente ligados á la explotación colonial de los territorios en que ahora prosperan estados independientes; y esos intereses pueden asociarse al patriotismo americano para festejar las guerras y las revoluciones que hicieron perder á Europa tan inmenso dominio colonial. Es una reconciliación histórica, hecha por la prosperidad y la abundancia que, esta vez por lo menos, en lugar de excitar los egoísmos y avivar los odios, hace fraternizar á dos continentes en un sentimiento común de profunda solidaridad.

Hay, por fin, una razón especial, en los países de lengua y de civilización latinas, para acentuar la significación de esas fiestas de la libertad y de la prosperidad, que la Argentina celebra. Pueden ellas servir como correctivo á una exageración, que han falseado algo en muchos espíritus, durante los últimos tiempos, la concepción del mundo moderno. Los Estados Unidos, atrayendo por su desarrollo, la atención universal, han hecho descuidar un poco á los países de la América del Sur, que muchas personas se han habituado, en Europa, á considerar como destinados á desempeñar eternamente papeles de importancia secundaria. La América latina, sin duda, se desarrolla menos rápidamente que los Estados Unidos; ninguno de esos países presenta el imponente espectáculo de energías en efervescencia que nos ofrece la gran república del norte; pero muchas de las condiciones y fuerzas sociales que han llevado á tan alto grado de prosperidad y de poder á los Estados Unidos se encuentran en los grandes estados del sur, bien que obren con menos intensidad y rapidez...

Incalculables riquezas podrán, pues, salir de las llanuras, de las montañas, de las selvas del continente meridional, y dar nuevas fuerzas de expansión á las civilizaciones surgidas del viejo tronco greco-romano. Considerada desde ciento puntos de vista, la historia no es sino una eterna cuestión de equilibrio entre las clases, los partidos, las naciones, las culturas y todas las fuerzas que dirigen y transforman la civilización. Por esta razón, sobre todo, el desarrollo de los países de la América del Sur, el de los grandes países como la Argentina y el Brasil, y aun de los menos importantes y más atrasados, debe interesar, en Europa, en el más alto grado, á los pueblos latinos. El equilibrio del mundo moderno ha sido perturbado en provecho de los pueblos, anglosajones por el desarrollo vertiginoso de los Estados Unidos.

El desarrollo de la América del Sur podría restablecer un poco el equilibrio, con ventaja de los pueblos de lengua latina.

Guillermo Ferrero.

SENADO

INCORPORACION DE UN NUEVO SENADOR

DOS PROYECTOS

El presidente del Pino abrió la sesión á las 3.45, con asistencia de los señores Ovejero, Olaechea Alcorta, Terán, Carrillo, Resoagli, Carbó, Villanueva (E.), Guiñazú, Láinez, Maciá, Echagüe, Posse, Godoy, Funes, Carreño, González, Güemes, Garramuño y en seguida prestó juramento el senador electo por Buenos Aires, señor Irigoyen.

Ramal férreo

El señor **Del Pino** presentó un proyecto autorizando al poder ejecutivo para mandar practicar los estudios de un ramal férreo que partiendo de Copacabana, de la línea de Mazán á Tinogasta, F. C. A. del Norte pase por las poblaciones de Pituil, Santa Cruz, Campana ó sus proximidades, Famatina, San Nicolás, Sarmiento y termine en Chilecito, de la misma línea del F. C. A. del Norte.

Para ese objeto se destina la cantidad de 50.000 pesos.

El ramal férreo á que se refiere el proyecto,—dijo su autor,—será uno de los complementos del ferrocarril Argentino del Norte, que extiende hoy sus rieles hasta el departamento de Tinogasta en la provincia de Catamarca, para llevarlos después, como es de esperar, hasta la República de Chile por el paso de San Francisco, según los estudios practicados ya en el terreno en cumplimiento de una ley del congreso.

Con el ramal que se proyecta y cuya extensión no es mayor de ciento treinta kilómetros, se fomentarían los intereses generales á que está especialmente vinculada la red ferroviaria del norte de la república, y en cuanto á intereses locales, ese ramal será de una importancia manifiesta considerando la zona que comprende y en la que se encuentran poblaciones como las que se mencionan en el proyecto que están dedicadas á cultivos agrícolas de variada producción, favorecidos por el clima y las condiciones del suelo, así como se encuentra en ese trazado una región minera aun inexplotada y en la que existen ricos aluviones de variados minerales como los del río Blanco y Los Angulos, hallándose también yacimientos de preciosos mármoles y variedades de cal, fuera de arenas auríferas que son abundantes.

El ramal que se proyecta responde también á la conveniencia indiscutible de unir directamente á pueblos importantes de La Rioja y Catamarca, facilitándoles el comercio que mantienen entre sí, como propendiendo á fortalecer también sus vínculos de sociabilidad y cultura.

Acompaño un croquis en el que se puede ve rel trazado del ramal ,cuyo estudio se proyecta y que está marcado con tinta roja, pudiendo agregar también, que el gasto de su construcción sería de lo más económico dadas las facilidades del trayecto á recorrer.

Ese ramal está destinado á vincular los principales departamentos de La Rioja y Catamarca, que se extienden en la región andina comprendida en los valles de esas provincias. En el trazado que comprende el ramal proyectado están comprendidos varios centros pobladores y yacimientos de minerales que no se explotan por falta de medios de transporte.

Dinero para la beneficencia

Los señores **Funes** y **Carreño**, presentaron un proyecto por el cual se autoriza al poder ejecutivo para pagar de rentas generales, con imputación á la presente ley la cantidad de 2.355.300 pesos que suman las partidas consignadas en el ítem 26, inciso 11 del anexo E y en el inciso 13 del anexo C del presupuesto en vigor.

Al fundarlo, el señor **Funes** manifestó:

En el presupuesto en vigor se votaron las partidas comprendidas en el ítem 26 inciso 11 anexo E y en el inciso 13 inciso C, que comprenden, respectivamente, las sumas de $19.500 pesos y 1.746.300.

Estas cantidades iban destinadas á sostenimiento y creación de hospitales, universidades, colegios, instituciones de beneficencia y bibliotecas. Con ellas como se ve el congreso se propuso fomentar la instrucción pública y la beneficencia en todo el territorio de la nación.

La partida consignada en el inciso 13 anexo C debía abonarse con el excedente del producto de los premios prescriptos de la lotería y la que contiene el ítem 26 del inciso 11 anexo E se deberá pagar con los excedentes del empréstito municipal con arreglo al artículo 13 de la ley general. Pero estas partidas son insuficientes porque están agotadas. El presidente del consejo nacional de educación ha manifestado que no tiene excedente del empréstito municipal para pagar las partidas á que se refiere el ítem 26 y en cuanto á las sumas que comprende el inciso 13 del anexo C que deben pagarse con los productos de prescripción de premios de la lotería, tengo informe de que esa fuente de recursos nunca ha excedido de 200.000 pesos anuales, oscilando entre 180 y 190.000 pesos y el inciso á que me refiero, fija la cantidad de 1.746.300 pesos. Como se ve hay una diferencia muy grande.

Pero hay otra circunstancia que debe tenerse en cuenta y es que el poder administrador ha colmado ya la suma ordenando el pago de algunas de las partidas comprendidas en ese inciso, lo que es una irregularidad indudablemente, pero es indispensable poner remedio á esto y llenar ese vacío que se nota en el presupuesto.

A eso responde el proyecto que tiene como principal objeto cumplir las disposiciones del presupuesto y que las resoluciones del congreso se lleven á cabo, mucho más cuando han sido dictadas con propósitos de educación y de beneficencia pública que son objetos primordiales que deben preocupar á todo gobierno.

Se destinó á la comisión de presupuesto.

Comisiones integradas

La presidencia integró con los señores Carrillo, Malbrán y Ovejero, las comisiones de legislación, presupuesto, guerra y marina, respectivamente.

Casa municipal

El señor **Lainez** reprodujo su proyecto mandando construir la casa municipal de la capital federal y arbitrando los recursos con ese objeto, proyecto que ha caducado en virtud de la ley Olmedo.

Pasó á la comisión de obras públicas.

Después de esto se levantó la sesión.

TELEGRAMAS

(DE NUESTROS CORRESPONSALES)

Cereales en viaje

LONDRES, 18.—De las distintas informaciones recibidas, se deduce que el total de trigo en viaje actualmente para el Reino Unido asciende á 700.000 toneladas, comparado con 760.000 en la semana anterior y 890.000 en igual período de 1909. Para el continente se estima la cantidad flotante de trigo en 200.000 toneladas por 320.000 en la semana pasada y 390.000 en la misma época del año anterior.

El total de maíz á flote para el Reino Unido se aprecia en 130.000 toneladas, y para el continente 120.000. Los totales correspondientes á la semana pasada fueron 120.000 y 100.000 respectivamente.

Exportación del Báltico y Mar Negro

LONDRES, 18.—Durante la semana que termina hoy se han exportado por los puertos del Báltico y Mar Negro: 92.000 toneladas de trigo contra 127.000 en la semana anterior, 31.000 íd. de maíz contra 55.000 en la última semana y 12.000 íd. de avena contra 11.000 en la semana precedente.

Exportación de la América del Norte

NUEVA YORK, 18.—Por los puertos del Atlántico de la América del Norte se han exportado con destino á Europa durante la semana que fenece hoy: 32.000 toneladas de trigo, contra 42.000 en la semana anterior, 1000 íd. de maíz comparado con 6000 en la última semana y 7000 íd. de avena contra 5000 en la semana precedente. Por los puertos del Pacífico se exportaron solamente 2000 toneladas de trigo contra 9000 en la semana pasada

Exportación de Australia

LONDRES, 18.—Avisan de Australia que en los últimos siete días se exportaron para Europa 4000 toneladas de trigo contra 1000 que se embarcaron en la última semana.

Banco Español del Río de la Plata

PARIS, 18.—Las acciones del Banco Español del Río de la Plata se han cotizado en la Bolsa de esta ciudad á 523 francos, en la de Madrid á 560 pesetas y en la de Londres á 21 libras esterlinas.

La renta francesa

PARIS, 18.—La renta perpetua de 3 por ciento de interés al año cerró hoy en la Bolsa de esta capital á 97.95.

La renta perpetua

PARIS, 18.—La renta perpétua del 3 por ciento de interés anual cerró hoy en la Bolsa de esta ciudad á 97.80.

Cambios y descuentos

LONDRES, 18—El directorio del Banco de Inglaterra ha fijado en 3 o|o el tipo del descuento.

Interés comercial por letras á 90 días, 2 1|2 á 2 9|16.

Cambio sobre París, á la vista, 25.25.

Id. á 90 días, 25.41.

Cambio sobre Amberes, á la vista, 25.33.

Id. á 90 días, 25.52 1|2.

Cambio sobre Hamburgo, á la vista (en marcos por libra esterlina), 20.48 1|2.

Id. á 90 días, 20.67.

Cambio sobre Madrid, á la vista (en peniques por 5 pesetas), 44 5|16.

Cambio sobre Génova, á la vista (en liras por libra esterlina), 25.37 1|2.

PARIS, 18.—El tipo del descuento del Banco de Francia se ha fijado en 3 o|o.

Descuento comercial por letras á 90 días, 2 1|8.

Cheques sobre Londres, á la vista (en francos por libra esterlina), 25.24.

Id. sobre Italia, en francos por 100 liras, 99 5|8.

Id. sobre España, en francos por 500 pesetas, 466.

Id. sobre Berlín, en francos por 100 marcos, 123 1|4.

BERLIN, 18.—El tipo del descuento del Banco de Alemania se ha fijado en 4 o|o.

Descuento comercial por letras á 90 días, 3 3|8.

Cambio sobre Londres, á la vista (en marcos por libra esterlina), 20.48.

Id. á 90 días, 20.34.

BRUSELAS, 18.—Cambio sobre Londres, á la vista, en francos por libra esterlina, 25.32.

AMBERES, 18.—Descuento comercial por letras á 90 días, 2 5|8.

GENOVA, 18.—Cambio sobre Londres, á la vista (en liras por libra esterlina), 25.35.

LISBOA, 18.—Cambio sobre Londres, á la vista, 49.

MADRID, 18.—Agio del oro, 7.30.

NUEVA YORK, 18.—Cambio sobre Londres, á la vista, 4.86.80.

Id. á 90 días, 4.84.60.

Trigo

LONDRES, 18.—Mercado con tendencia firme. Vendedores reservados.

LIVERPOOL, 18.—Trigo colorado americano, entrega en julio, precio por 100 libras en chelines, 6.5 7|8.

Id. íd. entrega en octubre, 6.7 7|8.

Trigo del Río de la Plata, disponible, 6.2.

Mercado sostenido.

AMBERES, 18.—Trigo del Río de la Plata, embarque junio-julio, por 100 kilos en francos, no fué cotizado.

HAMBURGO, 18.—Trigo del Río de la Plata, embarque junio-julio por 1000 kilos, en marcos, 138.

NUEVA YORK, 18.—Trigo disponible por bushel en centavos oro americano, 104 1|2.

Trigo para entregar en julio, 100 1|4.

Mercado flojo.

CHICAGO, 18.—Trigo del Río de la Plata, embarque para julio, precio por bushel en centavos oro americano, 93 1|2.

Id. para septiembre, 91 1|2.

Mercado flojo.

BERLIN, 18.—Trigo para entregar en julio, por 1000 kilos, en marcos, 200.

Maíz

LONDRES, 18.—Mercado firme, con menos ofertas.

Venta de 4500 toneladas L. P. am., en bolsas R|T, junio 20, 4 1|2.

LIVERPOOL, 18.—Maíz de La Plata, amarillo, entrega en septiembre, precio por 100 libras en chelines, 4.5 5|8.

Id. íd. disponible, 4.7 á 4.7 1|2.

Mercado sostenido.

AMBERES, 18.—Maíz del Río de la Plata, embarque junio-julio, por 100 libras, en francos, 11 3|4.

HAMBURGO, 18.—Maíz del Río de la Plata embarque junio-julio, por 1000 kilos, en marcos, 95.

NUEVA YORK, 18.—Maíz disponible por bushel en centavos oro americano, 67.

Maíz para julio, 67 3|4.

Mercado sostenido.

CHICAGO, 18.—Maíz para julio, precio por bushel en centavos oro americano, 58 1|8.

Id. para septiembre, íd., 58 7|8.

Mercado firme.

BERLIN, 18.—Maíz para julio por 1000 kilos en marcos, 133 1|2.

Avena

LONDRES, 18.—La avena blanca de La Plata, embarque junio-julio, se ha cotizado hoy á 13 chelines el quárter de 304 libras.

AMBERES, 18.—Hoy se cotiza la avena de La Plata, de 47|48 kilos, embarque junio-julio, á 11 1|2 francos los 100 kilos.

LIVERPOOL, 18.—La avena de La Plata disponible se cotiza hoy en esta plaza á 1 chelín 11 1|2 peniques por bushel de 45 libras.

CHICAGO, 18.—El precio de cierre de este mercado hoy por avena entrega julio fué de 37 centavos oro el bushel; para entrega septiembre se cotizaba á 36 1|8 centavos oro el bushel.

Semilla de lino

LONDRES, 18.—Mercado firme, debido á la buena demanda por aceite.

Venta de 500 toneladas, Calcuta á Londres, para junio-julio, á 55|9.

Parciales del Río de la Plata, embarque junio-julio, para Hull, por quárter de 416 libras, en chelines, vendedores, sin cotización.

Parciales de Calcuta, embarque junio-julio, para Londres, quárter de 416 libras, en chelines, 55.

LIVERPOOL, 18.—Lino del Río de la Plata, parciales, disponibles, por quárter de 416 libras, en chelines, sin cotización.

AMBERES, 18.—Lino del Río de la Plata, embarque junio-julio, por 100 kilos, en marcos, 35 1|4.

HAMBURGO, 18.—Lino del Río de la Plata, embarque junio-julio, por 1000 kilos, en marcos, 276.

DULUTH, 18.—Lino para entregar en septiembre, precio por bushel en centavos oro americano, 173 1|2.

Lanas

AMBERES, 18.—Lana peinada del Río de la Plata, tipo B, para entregar en agosto, por kilo, en francos, 6.05.

Id para entregar en noviembre, 5.83 1|2.

Id para entregar en febrero, 5.65.

Mercado tranquilo.

ROUBAIX, 18.—La lana peinada del Río de la Plata, tipo B, para entregar en agosto, precio por kilo, en francos, 6.07 1|2.

Id para entregar en noviembre, 5.87 1|2.

Id para entregar en febrero, 5.72 1|2.

Mercado tranquilo.

HAVRE, 18.—La lana merina del Río de la Plata, 36 por ciento, para entregar en noviembre, precio por 100 kilos, en francos, 190.

Id para entregar en diciembre, 181.

Mercado tranquilo.

La lana cruza del Río de la Plata, número 3.58 por ciento, para entregar en agosto, precio por 100 kilos, en francos, 230.

Id para entregar en diciembre, 228.

Mercado tranquilo.

Cueros

AMBERES, 18.—Los cueros del Río de la Plata obtuvieron los siguientes precios en francos los 50 kilos:

Cueros secos de campo, novillo, de 12 á 15 kilos, 140.

Cueros secos de campo, vaca, de 9 á 10 kilos, 140.

Cueros salados de saladero, novillo, de 25 á 32 kilos, 106.

Cueros salados de saladero, vaca, de 20 á 25 kilos, 99.

Cueros salados de frigorífico, novillo, de 25 á 32 kilos, 106.

Cueros salados de matadero, novillo, de 25 á 32 kilos, 94.

Cueros salados de matadero, vaca, de 20 á 25 kilos, 87.

Mercado sostenido.

Carnes congeladas

LONDRES, 18.—Los precios no oficiales de las carnes congeladas del Río de la Plata fueron los siguientes:

Novillo: Cuartos delanteros, de 2 chelines 8 peniques á 2.9; cuartos traseros, 3 chelines 6 peniques.

Mercado pesado.

Capón: 2 chelines 3 peniques.

Mercado en calma.

A Southampton llegó el vapor Potaro con un cargamento de carnes congeladas.

HAMBURGO, 18.—En este mercado los cueros del Río de la Plata obtuvieron los precios Cif que van á continuación en peniques por cada medio kilo:

Cueros secos de campo, novillo, 87.

Cueros secos de campo, Corrientes, 110.

Cueros secos de Buenos Aires, americanos, 108.

Cueros secos de Buenos Aires, becerro, 98.

Cueros secos de Buenos Aires, potro (marcos por cuero), 10 1|2.

Cueros salados de saladero, novillo (Montevideo), 69.

Cueros salados de matadero, vaca (Montevideo), 58.

Cueros salados de frigorífico, novillo, 79.

Cueros salados de matadero, novillo, 54 1|2.

Cueros salados de matadero, vaca, 48.

Mercado sostenido.

LONDRES, 18. (De Mendl y Ca.).—Arauco Co., ordinarias, 4.

Ferrocarril Nordeste Argentino, stock, 41 1|2.

Ferrocarril Gran Oeste, ordinarias, 105.

Ferrocarril Buenos Aires al Pacífico, ordinarias, 92 1|2.

Ferrocarril del Sur, ordinarias, 122 3|4.

Ferrocarril del Oeste, ordinarias, 127 3|4.

Ferrocarril Central Argentino, deferidas, 98.

Ferrocarril Central Argentino, ordinarias, 102 3|4.

Ferrocarril Central Uruguay Este, extensión, 8 1|8.

Ferrocarril Central Uruguay Norte, extensión, 7 1|8.

Ferrocarril Central Córdoba y Rosario, 6 o|o, preferidas, 98.

Ferrocarril Córdoba y Rosario, segundas preferidas, 51.

Ferrocarril Central Córdoba y Rosario, income, debentures, 61 3|4.

Ferrocarril Entre Ríos, ordinarias, 41 3|4.

Ferrocarril Entre Ríos, segundas preferidas, 63 3|4.

Ferrocarril Entre Ríos, preferidas, 97.

Ferrocarril Paraguay Central, ordinarias, 3 1|4.

Ferrocarril Paraguay Central, 5 por ciento, debentures, 46 1|2.

Famatina Development, 10.

Forestal Land, ordinarias, 2 5|32.

Id preferidas, 1 3|4.

Id New Shares, 39.9.

Argentine Northern Land, 30.

Cervecería Biecker, 93.

SALIDA DE ROMA DEL Dr. SAENZ PEÑA

CARIÑOSA DESPEDIDA

LLEGADA A NAPOLES

ROMA, 18.—En el tren expreso que salió á las 10.45 a. m. para Nápoles se ausentó el doctor Roque Sáenz Peña, acompañado de su familia.

Antes de que llegara á la estación el diplomático argentino, se hallaban ya allí esperándolo las autoridades civiles y militares de esta capital, el ministro argentino ante la Santa Sede, doctor del Campillo, y el personal de su legación y el secretario de la legación argentina ante el Quirinal.

Hicieron además acto de presencia todos los ministros que forman el cuerpo diplomático americano.

Entre los embajadores se hallaba el de Francia, M. Barrere.

Todos estos personajes formaban compacto grupo, destacándose otro de elegantes señoras en su mayor parte argentinas.

Estas damas obsequiaron á la señora é hija del doctor Roque Sáenz Peña con hermosos ramos de flores.

El viajero fué saludado por cada uno de los concurrentes, cambiando con todos ellos afectuosas palabras.

Al ponerse el tren en marcha el diplomático argentino fué saludado con vivas.

NAPOLES, 18.—A su llegada á esta ciudad el doctor Roque Sáenz Peña fué cumplimentado por las autoridades y por el cónsul y vicecónsul argentino y el vicecónsul de Alemania.

El presidente electo de la Argentina y su familia se embarcarán en el paquete Prinz Eeinrich, que zarpará esta noche á las ocho para Marsella.

Los viajeros se al

contenía doscientos personajes distinguidos, senadores, diplomáticos, gobernadores, funcionarios federales y provinciales, diputados, etc.

En las tribunas levantadas especialmente, había más de 2500 concurrentes, entre los que las señoras en gran tollette y cubiertas de joyas dominaban.

El Androscoggin así escoltado llegó al desembarcadero á las 11 en punto, y allí Mr. Roosevelt fué saludado por el alcalde, Mr. Gaynor, con un corto y caluroso discurso de bienvenida.

Mr. Roosevelt contestó agradeciendo al alcalde y al comité la magnífica recepción de que era objeto y declaró que estaba profundamente conmovido por las expresiones de adhesión que oía en todas partes, porque ningún hombre puede recibir tal acogida sin sentirse á un tiempo orgulloso y humilde ante la grandeza de la manifestación.

En seguida, tomaron los coches y carruajes que esperaban á la comitiva y escoltados por un destacamento de los Rough Riders que mandó Mr. Roosevelt en la guerra de Cuba, recorrieron las principales calles atestadas de gente y embanderadas como para una fiesta nacional, al son de las aclamaciones ensordecedoras de la multitud.

Un tiempo espléndido favoreció el brillo de la recepción.

La ciudad está toda empavesada y el comercio asociándose á las fiestas ha cerrado las puertas.

El match Langford-Kaufmann

NUEVA YORK, 18.—Informan de San Francisco que es objeto de toda clase de comentarios en esa ciudad la disposición de las autoridades prohibiendo el match de box concertado entre los campeones Langford y Kaufmann.

En vista de la declaración hecha por el Jefe de policía, de que impedirá la realización de la lucha, el gobernador ha anulado su resolución anterior, por la cual se disponía que el local donde debía verificarse fuera ocupado por tropas.

El empresario del match ha publicado en los diarios de San Francisco una nota, en la cual declara que la lucha tendrá lugar el 25 del corriente, y que se ha presentado á los tribunales pidiendo que se declare inconstitucional la prohibición de las autoridades.

El empréstito de Liberia

WASHINGTON, 18.—Un grupo de capitalistas norteamericanos, franceses, ingleses y alemanes, sigue gestionando el empréstito de siete millones de francos pedidos por el gobierno de Liberia.

El record de un aviador

NUEVA YORK, 18.—Telegrafían de Indianápolis, que el aviador Brookins, realizó un vuelo, consiguiendo llegar á una altura de 4303 pies, considerada como record.

Cámara de representantes

WASHINGTON, 18.—La cámara de representantes ha adoptado hoy el proyecto de ley, votado ya por el senado, elevando á la categoría de estados á los territorios de Arizona y de Nuevo Méjico.

Adoptó también después el informe de la comisión mixta de las dos cámaras referente al proyecto de ley concerniente á los ferrocarriles del país.

La ley ferroviaria

WASHINGTON, 18.—El presidente Taft ha firmado hoy la ley de ferrocarriles.

ESPAÑA

LA INFANTA ISABEL EN TENERIFE

ENTUSIASTA RECIBIMIENTO

MADRID, 18.—De Santa Cruz de Tenerife informan que esta mañana llegó á dicho puerto, de las islas Canarias, el vapor Alfonso XII, á cuyo bordo viaja la Infanta Isabel y la embajada española que fué á Buenos Aires.

En cuanto se avistó el paquete, salieron fuera del puerto muchos vaporcitos y embarcaciones de vela llenos de curiosos.

Esas embarcaciones escoltaron al Alfonso XII hasta su fondeadero. La infanta Isabel, que estaba en el puente de mando, saludaba á la multitud que la aclamó, retirándose sin cesar las ovaciones.

Estas fueron mayores cuando la infanta desembarcó para dirigirse á la iglesia de la Concepción, donde se cantó un Tedeum.

Después del acto religioso se efectuó en el palacio de la capitanía general una brillante recepción, á la que siguió un banquete en el gobierno civil.

Su alteza no se cansa de elogiar á Buenos Aires, y recuerda conmovida los agasajos de que fué objeto durante su permanencia en la capital de la Argentina.

La infanta ha resuelto visitar también el puerto de las Palmas.

Desde dicho puerto el Alfonso XII hará rumbo directo á Cádiz, y en esta ciudad la recibirá el ministro de marina, señor Arias Miranda.

El conflicto religioso y las damas

MADRID, 18—La cuestión religiosa promovida por la resolución del gobierno ha despertado en las damas un movimiento de protesta.

En una reunión celebrada por numerosas señoras de la aristocracia se resolvió acudir ante la reina Victoria, y solicitar su influencia á fin de que no se lleven á cabo las reformas radicales proyectadas por el gabinete Canalejas.

En favor de Galicia

MADRID, 18.—Muy concurrida resultó la conferencia convocada por los diputados á cortes que representan á Galicia.

A esa reunión concurrieron muchas personalidades políticas y literarias de aquellas provincias.

Se acordó echar las bases de un partido que se bautizará con el nombre de gallego regional y que abogará por el planteamiento de reformas de todo género en beneficio de dicha región.

El pretendiente D. Jaime

MADRID, 18.—En los círculos carlistas asegura que el pretendiente al trono de España, D. Jaime de Borbón, contraerá enlace en el mes de septiembre del año en curso.

Mitin radical

BARCELONA, 18. — Efectuóse hoy un gran mitin organizado por los elementos radicales con el fin de reunir adhesiones y pedir al gobierno el establecimiento de la libertad absoluta de cultos.

Numerosos oradores pronunciaron discursos de tono violento contra los frailes y su intromisión en los asuntos políticos.

Solicitud de amnistía

MADRID, 18.—Anúnciase que los republicanos elevarán al gobierno un mensaje solicitando conceda la amplia amnistía á todos los procesados y condenados por delitos políticos.

Hundimiento de una casa

BARCELONA, 18.—Se señala en Manresa el hundimiento de una casa.

Al derrumbarse el edificio quedó sepultada toda la familia que allí vivía.

Inmediatamente se organizaron auxilios y se procedió á extraer á las víctimas.

Una de ellas falleció al practicársele la primera cura.

Las otras presentan lesiones graves.

Círculo católico asaltado

MADRID, 18.—Esta noche se recibieron telegramas de Valencia, que refieren el asalto llevado á cabo al Círculo de la Unión católica, por un grupo de desconocidos.

Los asaltantes maniataron al portero, penetraron en los salones é hicieron pedazos todos los muebles.

Después huyeron dejando atado al conserje.

ITALIA

El voto de las mujeres

ROMA, 18.—La comisión del senado que tiene á estudio el proyecto de ley presentado para conceder á las mujeres el derecho de votar en las elecciones municipales, se muestra favorable á esa concesión á los elementos femeninos.

Fiesta en el cuerpo de bersaglieri

ROMA, 18.—Con motivo de ser hoy el aniversario de la creación del cuerpo de bersaglieri, se celebró una brillante fiesta militar á la que concurrieron muchos jefes y oficiales.

El subsecretario del ministerio de guerra pasó revista á las tropas y les dirigió una alocución patriótica recordando los honrosos antecedentes de la historia de ese cuerpo.

Después de la revista se efectuó un gran banquete.

CAMARA DE PDIUTADOS

EL PRESUPUESTO DE HACIENDA

SIGUE LA DISCUSION

OTROS ASUNTOS TRATADOS

DECLARACIONES DE LUZZATTI

INTERPELACION APLAZADA

ROMA, 18. — La cámara de diputados continuó hoy la discusión del presupuesto de hacienda.

El diputado por Brindisi, honorable Chimienti hizo notar que las nuevas dificultades aduaneras creadas por los países extranjeros para evitar la competencia en los mercados internacionales han anulado los efectos de algunos tratados de comercio.

Manifestó, además, que esas trabas aduaneras eran causa de la diminución de las exportaciones italianas y que era deber del gobierno denunciar algunos tratados y proceder á la revisión de la tarifa general, substituyendo la máxima por la mínima.

Hizo además consideraciones de otro orden, pero relacionadas con el asunto, y volvió á incitar al gobierno á preocuparse de una cuestión que es vital para el desenvolvimiento del comercio é industrias nacionales.

El ministro de hacienda pidió la palabra, para contestar al orador que le precedía y explicar el pensamiento económico que anima al gobierno.

Empezó diciendo que una de las razones del aumento de la tarifa máxima se debía á la elevación de los gastos de su ministerio, exigidos por el aumento de los servicios administrativos.

Reconoció que una de las fuentes de riqueza será el cultivo del tabaco, como lo indicaran otros oradores en la sesión anterior, pero que en lo que afecta á la cuestión tarifas aduaneras es imposible por el momento discutirla, sin que esto importe decir que el gobierno no se preocupe de ese problema y hará cuanto esté de su parte para resolverlo satisfactoriamente para los intereses del país.

Entró luego á explicar lo que el gobierno entiende por derechos que asisten á los funcionarios y aludió á los cargos que sobre el punto se hicieron al gobierno, declarando que se respetará siempre los derechos, pero que no puede admitirse que los empleados se organicen en sindicatos y pretendan colectivamente imponer sus pretensiones al estado é inmiscuirse en los asuntos administrativos.

Las últimas palabras del ministro fueron estruendosamente aplaudidas por la mayoría.

En el debate terciaron luego otros diputados y á éste sucedió en el uso de la palabra el presidente del consejo de ministros, señor Luzzatti, para aclarar algunos conceptos atribuídos al gobierno y que fueron mal interpretados por la cámara.

Entrando de lleno en el asunto dijo que el exceso de las importaciones alcanzó á 1245.000.000, pero que ello no debe atribuirse á los efectos de los tratados de comercio, sino á causas múltiples.

Declaró que el actual presupuesto presentado ha sido objeto de un meditado estudio de gabinete, y debe aceptarse como una de las características económicas del gobierno.

Afirmó que el ministerio tiene en todo momento presentes las necesidades del país y los intereses económicos y que si en algunas ocasiones las tarifas aduaneras francesas lastiman los productos italianos, esta situación cambiará pues los dos países se han compenetrado, se estiman, y buscarán el medio de favorecerse mutuamente, sin que se recurra de una ú otra parte al detestable sistema de las represalias.

La cámara interrumpió con aplausos al jefe del gabinete y el señor Luzzatti siguió diciendo luego:

Estimo conveniente, patriótico, que el parlamento no haga polémica en torno de la cuestión tarifas y que se deje al gobierno el tiempo necesario para resolver tan arduo asunto.

La mayoría y otros grupos parlamentarios dieron señales de asentimiento, dándose por aprobado ese capítulo y reanudándose el debate sobre el proyecto de la ley de inmigración iniciado en la sesión de ayer.

El diputado honorable Pietravalle hace uso de la palabra para pedir que se ponga trabas á la inmigración clandestina y que el gobierno ejerza una tutela saludable sobre los inmigrantes, señalándoles los países que ofrecen mayores garantías y mejores condiciones económicas y más facilidades de vida.

Se manifestó conforme con el propósito de crear un impuesto sobre el uso del pasaporte y se extendió en otro orden de consideraciones acerca de los efectos de la ley en discusión.

El presidente del consejo de ministros señor Luzzatti pidió al diputado señor Galli que postergase su propósito de interpelar al gobierno acerca de la venta del palacio Farnese á Francia, pues ese asunto está sometido al estudio de una comisión ad hoc, y el gabinete se preocupa de dar solución á ese negocio de acuerdo con los deseos de la mayoría y los intereses del estado.

El diputado Galli manifestó su conformidad al deseo del señor Luzzatti, y en vista de lo avanzado de la hora se levantó la sesión.

El rey en Venecia

ROMA, 18.—Informan de Venecia que el rey Víctor Manuel volvió hoy á visitar la exposición.

Después de efectuar numerosas compras de objetos de arte, su majestad regresó á palacio, y poco después tomó el tren con destino á Racconigi, donde se hallan la reina y los príncipes.

Lanzamiento de un paquete

GENOVA, 18.—En los astilleros de Odero fué lanzado esta tarde el paquete Siracusa, hermoso buque construído con todos los adelantos aplicados á la arquitectura naval.

La operación fué presenciada por un gentío enorme y se llevó á cabo con toda felicidad.

Proyecto de pensión á veteranos

ROMA, 18.—El senador por esta capital honorable Giovanni Cadolini presentó hoy en la cámara un proyecto de ley que tiende á aumentar las pensiones de los veteranos que hicieron la campaña de la independencia.

Gran incendio

ROMA, 18.—Telegrafían de Turín que se declaró un incendio en la oficina de la administración de ferrocarriles del estado.

El fuego tomó en seguida mucho incremento y puso en peligro varias tiendas vecinas al lugar del siniestro.

Los bomberos y las tropas acudieron inmediatamente y lucharon heroicamente para dominar el incendio.

Después de muchos esfuerzos se consiguió localizar el fuego.

Las pérdidas se estiman en medio millón de liras.

CHILE

A EUROPA—

SANTIAGO, 18.—Hoy parte para Europa, vía Buenos Aires, el diputado Jorge Valdivieso Blanco.

BANQUETE—

Se ha transferido hasta el sábado 25 el banquete en honor de la escuela militar, como manifestación de aplauso por su actuación en Buenos Aires, y á fin de darle mayores proporciones.

ANTOFAGASTA—

Informaciones de Antofagasta dicen que la situación de aquella provincia salitrera lleva visos de mejorar.

Se cree, además, que pronto se realizará la unión con el ferrocarril Norte-Argentino, quedando así Antofagasta en relación directa con Buenos Aires, lo que dará excepcional importancia á la provincia, como base de aprovisionamiento para las provincias del norte.

Junto con estas empresas se acerca la época en que el ferrocarril longitudinal facilite la explotación de numerosas empresas industriales.

Todos estos factores hacen más notable la urgencia de realizar las obras del puerto de Antofagasta, para que quede en situación de hacer frente á la creciente movilización comercial y de mantenerse en condiciones de excepcional prosperidad.

De Antofagasta procede cerca de la mitad de la producción total de salitre, y además es vía para el comercio de tráfico de Bolivia, y debido al aumento de la producción industrial en esa república, el ferrocarril de Antofagasta es ahora un factor más importante.

Esta situación contribuye poderosamente á facilitar el desenvolvimiento natural de la prosperidad comercial é industrial de la provincia.

Se ha creído que el ferrocarril de Arica á La Paz afectará profundamente al de Antofagasta; pero ambas líneas tocarán regiones distintas de Bolivia, y el último tiene una concesión de diversas ramificaciones al sur de Bolivia, y en poco tiempo más habrá tendido sus rieles hasta una riquísima región, abriendo á la explotación innumerables productos.

PARA EL CENTENARIO—

La alcaldía está tomando diversas medidas á fin de preparar á la capital para las fiestas del centenario. Ha ordenado, bajo pena de multa, embanderar todos los edificios, sin excepción, y la limpieza general de todas las fachadas.

También se preocupa la comisión del alumbrado especial de Santiago durante las fiestas, estando hasta ahora resuelta una gran iluminación del cerro Santa Lucía y de la Alameda de las Delicas en toda su extensión; el parque Cousiño, la calle Catedral, desde la plaza de la Independencia hasta la quinta normal de agricultura; la calle Agustinas desde ésta hasta el cerro Santa Lucía; avenidas del Ejército y Diez y ocho; la de las estatuas de Buenos Aires y San Martín, respectivamente, hasta la escuela militar y jardines exteriores del parque Cousiño.

El punto relativo á la iluminación trae especialmente preocupados al gobierno y á las autoridades municipales, que comprenden que sin ellas las fiestas del centenario, durante la noche resultarán muertas, y que de una gran iluminación depende el éxito y atractivos de la capital.

La comisión organizadora de la exposición internacional acordó hacer presente al gobierno que muchos concurrentes á la exposición bonaerense transportarían sus instalaciones á Chile si se les eximiera de fletes por vapor.

Se presentará un proyecto de amnistía para todo reo procesado por huelgas, como manifestación de solidaridad social.

FERROCARRILES—

El martes se efectuará la reunión de delegados al congreso de ferrocarriles de Buenos Aires.

—El ferrocarril de General Cruz á la Cordillera, en la provincia Ñuble, se construye con una subvención del gobierno de 8000 $ por kilómetro.

Llegará en breve hasta el kilómetro 60.

MONUMENTO A MAIPU—

Los propietarios de fundos de Maipú, sitio de la batalla de la independencia, han cedido gratis el terreno para creación de un monumento conmemorativo, mandado levantar por don Bernardo O'Higgins, que se trata ahora de cumplir.

EL ORO—

El cambio á 11 1|2; el oro á 59 1|4.

ENFERMO—

Se halla enfermo don Domingo Amuhátegui Solar.

MEJORAS URBANAS—

Mañana el presidente visitará el bosque de Santiago, situado en la inmediación de la capital, para estudiar sobre el terreno los diversos proyectos que tiene pendientes el gobierno, en especial el relativo á la creación del gran stadium nacional para juegos atléticos y formación de una gran avenida de varios kilómetros, que una el parque forestal desde el pie del Santa Lucía con los terrenos del Salto, donde está el bosque de Santiago.

CONGRESO PAN-AMERICANO—

El ministro de relaciones exteriores ha enviado al ministro de Chile en la Argentina diez cajones que contienen obras de autores nacionales, que serán repartidos entre los delegados á la conferencia internacional pan-americana.

Dichas obras darán á conocer á los delegados informaciones de carácter geográfico, histórico, literario, político, administrativo y económico de Chile.

EXPLOTACION DE SALITRE—

La compañía de salitres de Antofagasta está estudiando un proyecto para elevar el capital social, que es de seis millones, á doce millones.

Se verificará este aumento emitiendo acciones que se pagarían á la par, esto es, á 50 $.

El fin del proyecto es cancelar deudas y allegar fondos para la instalación de una nueva oficina.

TEMBLOR DE TIERRA—

A las 5.13 de la mañana de hoy se dejó sentir un prolongado temblor en la zona comprendida entre Valparaíso y Rancagua.

Según datos proporcionados por el observatorio sismográfico de Santiago, la duración del fenómeno fué de tres minutos

El centro estaba en el valle de Aconcagua, comarca de Ligua y Petarca.

Anoche el sismógrafo acusó otros tres temblores poco sensibles.

POLITICA—

Nada nuevo hay en el campo político en el sentido de que se resuelva la crisis ministerial.

Seguramente, antes del lunes, no se producirá nada de particular.

LLUVIAS—

Comunican de Concepción que los agricultores de esa zona están de plácemes á causa de una fuerte lluvia que cayó de Concepción al sur.

En Talcahuano hubo temporal, viento y agua bastante fuerte, cuya violencia aumentó en la noche del 16, hasta poner en peligro las embarcaciones pequeñas fondeadas en la bahía.

Hasta la mañana la lluvia continuaba con regular fuerza.

INSTRUCCION PRIMARIA—

La inspección general de instrucción primaria ha mandado imprimir los nuevos programas de las escuelas públicas, que se pondrán en vigor en septiembre próximo.

Estos programas serán presentados al gobierno para su aprobación en los primeros días del próximo mes.

El nuevo plan de estudios contiene varias modificaciones importantísimas, tendientes á dar giro más práctico á la instrucción, y más popular, á fin de que esté de acuerdo con las evoluciones experimentadas en los últimos años en la pedagogía escolar.

Las modificaciones más importantes se refieren al orden mismo de las escuelas; da un radio compuesto de varias manzanas á cada centro escolar, que se compondrá de una escuela superior de hombres, una superior de niños, varias escuelas elementales y una mixta, que hará el papel y tendrá la organización de Kindergarten.

Los centros escolares se dividirán en ciertos grupos, como centros de trabajo manual.

Como participación de la instrucción pública en el centenario hay el proyecto de abrir con toda solemnidad, con asistencia de toda la población escolar de Santiago, varias nuevas escuelas superiores y elementales, cuya fundación está ya decretada por el gobierno.

Asimismo existe la idea de organizar para el 18 de septiembre un gran desfile nocturno, en el cual tomarán parte todas las escuelas de la capital, con directores y maestros.

DEMANDA—

VALPARAISO, 18.—La demanda contra el Sporting Club alcanzará á 4.000.000 $. Se estima que llegará á esta suma por haberse presentado simultáneamente en Santiago y Valparaíso y estar en vigor la ley de timbres y estampillas desde mediados de marzo.

BOMBEROS—

El cuerpo de bomberos organizará un desfile para el centenario.

MARINEROS NORTEAMERICANOS—

Continúa bajando á tierra marinería norteamericana. No ha ocurrido ningún incidente.

ESTATUA DE BILBAO—

El martes se reunirán los presidentes de las sociedades obreras para tratar de la colocación en algún paseo de la estatua de Francisco Bilbao.

MERCADOS—

El mercado de frutos está paralizado, debido á las fluctuaciones del cambio. Un cargamento de trigo viene de Australia. Es de 3000 toneladas.

MATINEE—

El comandante y oficiales del South Dakota ofrecerán mañana una matinée, á que han sido invitadas numerosas familias.

MARINA—

En junta de almirantes se acordó reducir el presupuesto de marina para el año próximo, en 500.000 $ oro y otros tantos en billetes.

Ese presupuesto ha quedado reducido á 12.500.000 $ papel y 8.200.000 $ oro.

DESERTORES—

La superioridad naval se ha impuesto de que de los buques que fueron á Buenos Aires se desertaron alrededor de treinta

PERU

El congreso de estudiantes—Los militares franceses—La mediación—Otras noticias.

LIMA, 18.—Los delegados al congreso de estudiantes de Buenos Aires han acordado no acudir, y enviar un mensaje cordial explicativo á la juventud americana.

—El coronel Dogny, director de la escuela militar de Chorrillos, se ha despedido de los alumnos, pues se embarcará para Francia por haber terminado su contrato. Lo reemplaza el coronel Soyer Cavero.

—Anoche, un incendio destruyó tres casitas centrales.

—Se dice que los gobiernos mediadores han pedido el desarme del Ecuador y del Perú. La cancillería sigue silenciosa.

—Es inexacto que se encuentre enfermo don Nicolás de Piérola.

—Fué consagrado el nuevo obispo de Trujillo, monseñor García Irigoyen.

—Llegaron los jóvenes que fueron como voluntarios á la frontera. El general Clement los revistó enrolándolos en la caballería de la escuela de Chorrillos.

—«El Comercio» lamenta la ausencia del ejército de los militares franceses, especialmente del general Clement, y aconseja al gobierno una nueva contratación de militares y que se busque como jefe de misión á algún general de mérito.

BOLIVIA

Los miembros del congreso de americanistas — Empréstito — Ferrocarril — Conferencia.

LA PAZ, 18.—En homenaje á los americanistas, la Sociedad Geográfica les ofreció una velada científica y literaria.

La visita realizada por los americanistas al museo nacional les causó buena impresión por las excelentes condiciones de conservación de los objetos.

—Avisan de Londres haberse colocado el empréstito de 300.000 libras destinado á la construcción del ferrocarril eléctrico de Quillacollo á Aranjí, atravesando la ciudad de Cochabamba.

—Los americanistas visitaron al presidente de la república.

—Los ensayos practicados con el carbón de Copacabana dieron espléndidos resultados.

—Procedente del Brasil llegó el notable pianista don Alcindo Barcellos.

—Se puso á disposición de los americanistas el local de la cámara de diputados, para dar conferencias científicas.

—El ministro del Ecuador conferenció ayer con el canciller, señor Bustamante.

BRASIL

CONGRESO PAN-AMERICANO—

RIO DE JANEIRO, 18.—Por falta de número, tampoco hoy se pudo tratar el mensaje del ejecutivo, pidiendo permiso para nombrar delegados al congreso panamericano.

BUQUES DE GUERRA—

El crucero República partirá mañana para Amazonas.

Telegrafían de Pará que la cañonera Jurua y el comandante Freitas, partieron para el Amazonas.

ARRIBADA DE BARCOS—

Llegó la barca alemana Noarbud, de Hamburgo y con destino á Buenos Aires; ha hecho un viaje de cinco meses con continuos temporales y siempre con viento contrario.

—Llegó á Santarem con las máquinas averiadas, el vapor Maranhao, del Lloyd Brasileño.

VISITAS DIPLOMATICAS—

El embajador norteamericano visitó al almirante Staunton, y ambos visitaron al ministro de marina.

Este se encuentra ya restablecido y asistió á las reuniones del gabinete.

El presidente recibirá el 20 á los oficiales de la división norteamericana.

FALLECIMIENTO—

Falleció el periodista Antonio Leitao, miembro de la redacción del «Jornal do Commercio».

VIAJERO—

Es esperado mañana el ex presidente Rodrigues Alves.

EL ALZA DEL CAMBIO—

En San Pablo se ha realizado una reunión de hacendados contrarios al alza del cambio.

FERROCARRILES—

La compañía belga de ferrocarriles ha inaugurado más de 40 kilómetros de vía férrea entre Saycan y Livramento.

EN PORTO ALEGRE—

El grupo pacifista de Porto Alegre ha publicado un manifiesto abogando por la paz sudamericana, en el cual condena las subscripciones que se hacen en el Brasil y la Argentina para la compra de nuevos Dreadnoughts.

EL CAMBIO—

Cambio á 16 1|4.

EL ARRENDAMIENTO DEL PUERTO—

A las 9 de la noche se firmó el contrato de arrendamiento del muelle del puerto fluminense.

URUGUAY

CANDIDATURA BATLLE Y ORDOÑEZ

MONTEVIDEO, 18.—Se han repartido las invitaciones entre las personas que formaron el comité que rindió honores al señor Batlle y Ordóñez, en su despedida, firmadas por el vicepresidente y secretarios que componían la mesa de aquella corporación.

Esta reunión se realizará el lunes 20 del corriente en el local del Centro de Almaceneros. Han sido invitados especialmente los doctores Pablo de María, Francisco Soca, Eduardo Acevedo, Juan Zorrilla de San Martín, Luis I. García, Alejandro Tallee, general Salvador Tajes, Joaquín C. Márquez, Alejo Rosell y Rius, Antonio M. Rodríguez, José M. Rodríguez, Osvaldo Acosta, Joaquín de Salterain, Alfredo Vidal y Fuentes, Américo Ricaldoni, Antonio D. Lussich, Félix Ortiz de Taranco, Pedro Figari, B. Fernández y Medina, Antonio Barreiro y Ramos, José Scoseria, Andrés Lerena, Francisco Vázquez Cores, Pablo Minelli, Carlos Mayer, Laureano Brito, Salvador Sosa, Alejandro Beisso, Luis Supervielle, Hilario Helguera, A. Caseaux, Carlos S. Prat, Buenaventura Caviglia, Mateo Magariños Veira, Roberto Delacre, Juan Domingo Lanza, general B. Carámbula, Agustín Piera, José B. Gomensoro, Luis Morquio, Gabriel Zás, Francisco García Santos, Alejo Idiartegaray, Ricardo Jannicelli, Juan Ramponi, Vicente M. Carrió, A. Villaverde, Angel G. Costa, Juan A. Márquez, Carlos Búrmestor, Abel Pérez y Juan Carlos Blanco Sienra.

El doctor Federico Escalada, catedrático de derecho civil de 4o. año, á quien se atribuyeron declaraciones mortificantes para los estudiantes que se han organizado en comité político con motivo del problema presidencial, ha solicitado una aclaración. En las palabras que pronunciara él, dice que no debe verse ninguna hostilidad contra la candidatura que actualmente brilla con la aureola de una inmensa popularidad. Muy por el contrario, el doctor Escalada siente particular estima hacia el señor Batlle, á quien considera muy digno de regir los destinos del país.

Se ha publicado el anunciado manifiesto de un grupo de estudiantes contra aquéllos de sus colegas que se han adherido á la candidatura Batlle.

«Con amarga congoja patriótica, dicen, asistimos al espectáculo desconsolador ofrecido por una gran parte de la juventud universitaria que, reproduciendo el triste ejemplo dado en la última elección presidencial, vuelven hoy con la misma deplorable reincidencia, á formar comités, á escribir artículos en la prensa con elogios que llegan hasta lo inaudito en favor de una candidatura hecha, cuya reelección se apoya en el sufragio oficializado y en un sistema de gobierno personal, resistido abiertamente por la inmensa mayoría de la república.

Queremos salvar el nombre y el prestigio de la juventud universitaria, seriamente comprometidos con esa tendencia malsana, destinada á fomentar en las conciencias, corruptoras debilidades por el poder, enervantes complacencias con los que mandan. Es necesario que la juventud marche hoy como lo hiciera en los días fecundos de ayer, camino á la montaña en cuya cumbre brilla el sol ideal.

El contraste que ofrece la tendencia aludida con la manera de pensar de la juventud universitaria en épocas pasadas, es entristecedor».

Comentando el manifiesto, «El Día» escribe lo siguiente:

«El documento es breve, casi tanto como el número escaso de firmas que lo subscribe, y critica la iniciativa política de sus compañeros con argumentos que están contenidos substancialmente en un párrafo como éste:

«Salvemos, pues, con estas manifestaciones sin distinción de partidos y sin agravios personales para nadie, el prestigio de la juventud universitaria, fuerza que debe mantenerse sana, incontaminada, desde que ella prepara la suerte futura de la patria».

Empecemos por hacer constar que eso de « sin distinción» de partido, es simplemente un abuso de lenguaje. Las firmas que aparecen en el documento son, si no todas, en su casi totalidad, de una tendencia política. Sin grandes esfuerzos dialécticos podría hasta llegar á demostrarse que obedecen todos los firmantes á la primera de las indicadas tendencias, ya que la experiencia de los últimos años nos enseña que los elementos católicos que se han lanzado á la lucha política fluctúan entre el nacionalismo y la unión católica, sin alistarse resueltamente bajo las banderas de esta última.

Hay que convenir en que el manifiesto ha resultado cosa distinta de lo que se esperaba, pues desde que se anunció su aparición se suponía que quienes lo concibieron iban á combatir con ideas la candidatura prestigiada por el comité universitario que acaba de constituirse.

El documento que nos ocupa, acaso por haber arredrado á sus autores lo improbo que resultaría aquella tarea, hace todo lo contrario, pues viene simplemente á incitar á la juventud á que no tenga ideas propias y definidas y á que renuncie á la acción á título de mantenerse incontaminada.

Este final de arranque lírico y alguna otra frase de la proclama dejan traslucir la verdadera intención de los redactores del manifiesto, que no es otra que la de exhortar á la juventud ó bien á que deje de pensar por sí misma ó á que, si se decide á entrar en política, se aliste también sin meditarlo en las filas de la oposición sistemática.

Cualquiera de las dos teorías contiene la más franca condenación al peregrino documento que ligeramente comentamos.»

PARTIDO NACIONALISTA—

Se llevó á cabo la entrevista de Fraile Muerto entre Nepomuceno Saravia y Bazilio Muñoz.

Sobre lo tratado en ella «La Razón» dice:

«Como es lógico suponerlo, en dicha entrevista se trató en término principal la actualidad política del país, girando la conversación alrededor del problema á resolverse en marzo próximo. Informes autorizados presentan á los citados jefes en la más franca correspondencia de ideas y animados del mejor espíritu de paz, dispuestos á concurrir y aconsejar al partido nacional la concurrencia en masa al problema electoral de noviembre.

Otra versión pretende que en la entrevista de Fraile Muerto se trató de la jefatura militar del partido, habiendo disentido Nepomuceno Saravia en reconocer á Basilio Muñoz como jefe supremo del ejército nacionalista.

Sin embargo, el mismo diario antes citado tiene de buena fuente la noticia de otra conferencia celebrada entre el generalísimo nacionalista y el caudillo Juan José Muñoz, afiliado este último al grupo conservador, en la que predominó el espíritu pacifista. La entrevista se efectuó el 27 de abril último en esta capital, en casa de un pariente de este compatriota, reinando en ella la mayor armonía de ideas.

Los dos jefes nacionalistas estuvieron de perfecto acuerdo en que la política del momento debe ser de paz.

Por el mismo conducto se tiene noticia de que los leaders radicales Carlos Berro, Rosalío Rodríguez y Juan B. Morelli, son partidarios de la concurrencia á las urnas.

Según «La Tribuna Popular», el doctor Alfonso Lamas, presidente del comité de propaganda cívica, ha manifestado abiertamente y en forma enérgica su disconformidad absoluta con las tendencias eleccionarias que predominan en el seno del directorio.

EL ASUNTO DE LAS GUIAS—

Empezó á cumplirse el convenio de los barraqueros y consignatarios como protesta contra la ordenanza de guías y tornaguías.

Cumpliendo lo pactado no se retira de los depósitos del ferrocarril Central ningún grumo de los lotes de frutos que se recibieron en el día del interior.

Además, anexa á «Revista Quincenal» de frutos del país de la cámara mercantil, los barraqueros y consignatarios remitieron á todos sus clientes del interior y exterior una hoja suelta dando cuenta de la actitud que acaban de asumir, transcribiendo en más de 10.000 ejemplares el convenio celebrado ayer.

La empresa del ferrocarril Central del Uruguay, á fin de cooperar á la defensa del interés de los comerciantes y hacendados comprometidos con motivo de este conflicto, ha concedido un plazo de un mes de almacenaje libre para los frutos que se reciban del interior.

Para ocuparse de este asunto se realizó en la barraca Taramón una reunión de barraqueros.

A dicha reunión asistieron los barraqueros señores de Armas, Barreira, Balparda y Taranco.

El intendente señor Daniel Muñoz, asistió espontáneamente á la reunión á fin de oír la opinión que sobre la ordenanza se han formado los barraqueros y dar al mismo tiempo las explicaciones conducentes á aclarar cualquiera error de interpretación que pudiera provocar prevenciones alrededor del asunto.

La entrevista se realizó en términos cordiales, quedando acordado que el señor Muñoz contestará por nota á algunas preguntas que se hicieron en nombre de la cámara mercantil de frutos del país.

El señor Daniel Muñoz manifestó á los barraqueros que el poder ejecutivo para aprobar la mencionada ordenanza y ponerla en vigor por vía de ensayo, había tenido en cuenta la amplia información suministrada por la intendencia de la capital y muchos más aun los datos que la contaduría general de la nación y el fiscal de gobierno habían elevado al gobierno.

Después de oír los barraqueros al intendente señor Muñoz se manifestaron muy satisfechos dando por terminada la entrevista.

VIRUELA—

Hoy fué denunciado un solo caso de viruela.

MENDOZA

Visita del embajador francés

MENDOZA, 18.—El embajador francés llegará mañana á las 6 a. m., siguiendo inmediatamente para la cordillera, de donde regresará por la noche. Se le prepara hospedaje en el Sand Hotel.

JUJUY

Elecciones

JUJUY, 18.—Mañana tienen lugar las elecciones en San Antonio, para un diputado á la legislatura y un convencional.

El partido provincial sostendrá al doctor Ricardo Alvarado, apoyado por el gobierno.

En vista de esa actitud, el partido democrático ha resuelto á última hora ir á las elecciones, triunfe ó no, presentando de candidato al señor Pablo Arroyo, que cuenta con muchas simpatías en el departamento y como convencional al teniente coronel retirado señor Fenelón Avila.

TUCUMAN

El embajador japonés—Fallecimiento

TUCUMAN, 18. — Llegó el embajador japonés, siendo recibido en la estación por ambos ministros, jefe de la región militar y secretario privado del gobernador.

Esta tarde fué recibido en la casa de gobierno.

—La semana próxima llegará el embajador francés.

—Los diarios publican sentidas necrologías del doctor Manuel Gómez, fallecido en Santa María (Catamarca), á la edad de 98 años.

—Buen tiempo.

CORDOBA

El interventor de La Rioja—Telegrama del general von der Goltz—El embajador Baudin.

CORDOBA, 18.—Llegó el interventor de La Rioja, con el personal de la intervención, siguiendo viaje para su destino.

—El ministro de justicia telegrafió al gobernador doctor Garzón, comunicándole la venida á Córdoba del embajador de Francia, M. Baudin, que llegará el 21, á fin de dispensar atenciones y agasajos correspondientes á su categoría.

El embajador alemán, general von der Goltz, telegrafió al gobernador saludándolo á su arribo de la jira por las provincias á Buenos Aires, agradeciéndole las atenciones que se le prodigaron en Córdoba.

—Se firmó un decreto encargando de la jefatura política de Cruz del Eje al comisario general del departamento don C. Rivadero.

—Se aceptó la renuncia del jefe de la sección del registro general de propiedades, don Víctor M. Roque, dándosele las gracias por los servicios prestados.

—Se nombró á don Jesús Vidal ayudante médico de la penitenciaría de esta capital.

—El educacionista José G. Obregone elevó una solicitud al congreso pidiendo jubilación. Se trata de un maestro con 22 años consagrados á la enseñanza en la escuela normal de ésta, cuya salud quebrantada no le permite continuar ejerciendo el magisterio.

—Se constituyó la comisión directiva del centro de ingeniería en la siguiente forma:

Presidente, Guillermo Fuchs; vicepresidente, Enrique Tillard; secretario, J. Benjamín Barros; pro, Juan Kirriger; bibliotecario, S. Allende Posse; vocales: Lidoro Calderón, Carlos Reschia, Eduardo Deheza, Julio de Tezanos Pinto, José Luis Zavalía, Julio Alonso.

—Los socios disidentes del Club de Esgrima ha constituído otra comisión directiva que pretende asumir la dirección del centro.

La viruela, la tos convulsa y la escarlatina

CRUZ DEL EJE, 18.—En vista del desarrollo alarmante de la viruela en este pueblo, la comisión escolar y el director se dirigieron á la dirección general pidiendo el inmediato cierre de las escuelas, sin que hasta el momento haya ésta tomado tal medida. El mal cunde rápidamente, aumentando la alarma la aparición de la tos convulsa y un caso de escarlatina.

Ante esta grave amenaza, los vecinos, en gran número, se han dirigido telegráficamente al gobernador pidiendo medidas de profilaxis.

Por su parte la municipalidad en sesión de anoche votó fondos para las primeras medidas, acordando dirigirse también al gobierno y consejo de higiene, solicitando su cooperación.

La situación es grave y requiere la inmediata intervención de los poderes públicos.

Las escuelas están favoreciendo la propagación; la asistencia de niños ha quedado reducida á la mitad. Urge el cierre.

CORRIENTES

Fallecimiento

MERCEDES, 18.—Ayer falleció la señora Leona R. de Amorinas, verificándose hoy el sepelio de sus restos con numeroso acompañamiento.

ENTRE RIOS

###

Fallecimiento

CERES, 18.—Falleció el señor Angel Blanco. La inhumación ha tenido lugar ayer en el cementerio de la localidad.

La banda de música local, la escuela y todo Ceres acompañaron sus restos hasta el cementerio.

En la tumba hicieron uso de la palabra el señor Luis Lazari, señora Ernestina de Pozzi, directora del colegio Italo-argentino y el señor Juan B. Ré, haciendo el elogio del extinto.

Viajero

VIDELA, 18.—Hoy se ausentó para Santa Fe el hacendado don Domingo Videla.

BUENOS AIRES

Nombramiento—Policía—Mercados

BAHIA BLANCA, 18.—Se ha recibido con simpatía la noticia del nombramiento del Dr. Alberto Insarraga para ocupar el cargo de miembro de la cámara de apelaciones de este departamento. El doctor Insaurraga desempeñó anteriormente en esta ciudad el cargo de asesor de menores.

—Dícese que el gobierno de la provincia ha contratado el arrendamiento de la finca calles O'Higgins y Chiclana, antiguo hotel de Londres, para alojar la oficina de tribunales que actualmente ocupa un viejo caserón de propiedad del Banco de la Provincia.

El edificio arrendado reune por su situación y comodidades innegables ventajas para el fin á que se le destina, pero desde todo punto de vista, en especial económicamente, convendría que el gobierno del señor Arias resolviese de una vez la construcción de edificios propios y adecuados para las distintas repartíciones de su dependencia, que hoy abonan por concepto de alquileres una suma considerable.

—Se ha hecho cargo de la comisaría local el inspector don Pascasio Ramos, quien trae instrucciones para proceder á la inmediata reorganización del servicio policial.

—El subcomisario señor L. Ferrer ha pasado á prestar sus servicios á la comisaría de Pehuajó, y el subcomisario de la inspección seccional, señor Seguí, á la de Carhué.

—El doctor Domingo Demaría fué víctima de un accidente que pudo tener mayores consecuencias. Al subir á un tranvía eléctrico en momentos que éste se puso en movimiento, se enredó en una manga que llevaba y fué arrastrado por espacio de unos metros, sufriendo una ligera lesión en un pie que le obliga á guardar cama.

—En el tren de esta noche parte para La Plata el intendente municipal, señor Moore, que lleva el propósito de gestionar del señor gobernador la solución de asuntos de importancia para este municipio.

—Regresaron de esa capital don Juan Ignacio Pearson, don Baldomero Mañalich y don Liborio Gorostiola.

—El movimiento semanal del mercado de cereales sin importancia.

Las ofertas de trigo cerraron hoy á 7.55 pesos puesto á bordo, y la avena á 4.57 1/2.

El mercado de productos pecuarios también está desanimado. Las ventas se reducen á pequeñas partidas de lana de la cordillera, cuyo precio se mantiene alrededor de 6 $, y algunos lotes de cueros: los lanares continúan en baja, ofreciéndose á 0.62 $ por los lanudos de consumo, y veinte centavos menos el deshecho.

Los cueros vacunos también han bajado considerablemente, habiendo alcanzado en las últimas ventas apenas á 10.40 $.

Las entradas en el mercado Victoria son muy escasas. Hoy entraron solamente 308 kilos de cueros lanares, y salieron 2390, 9 de lana, 7764 de cueros lanares, 513 de cueros de potro, 2031 de cueros vacunos, 487 de cueros cabríos, 2254 de cerda, 2 de pluma y 742 de varios.

En tablada se vendieron 40 borregos para carnicería á 5 $ cada uno.

MITIN POPULAR

ESCOBAR, 18.—Mañana tendrá lugar una manifestación popular protestando contra los abusos é irregularidades de las autoridades comunales del partido. Se espera de ésa á un grupo de personas caracterizadas que pondrá al corriente al gobernador de la situación local y del número de concurrentes á este mitin.

Reina gran entusiasmo y se cree que con la manifestación de fuerza que se haga podrá asegurarse un triunfo no lejano.

Viajeros—Diaspis pentágona

LOBOS, 18.—Mañana parten para Europa por una corta temporada, don Manuel Braga y su esposa doña Rebeca Piñeyro.

—La comisaría de la defensa agrícola ha distribuído profusamente láminas y folletos de instrucciones sobre diaspis pentágona.

—Se encuentra enfermo en ésa don Jerónimo Palacio.

Juez cambiado

TRENQUE LAUQUEN, 18.—Ha sido relevado de su puesto el juez doctor Juan Benedetti.

Banco de la Provincia—Club Social—El sarampión

LINCOLN, 18.—Es deseo general que se aumente el personal de la sucursal del Banco de la Provincia en ésta.

Dicha sucursal, cuyo florecimiento es evidente bajo la acertada dirección de que goza, tiene por eso mismo un recargo excesivo de trabajo que pesa sobre un reducido número de empleados.

Esto da lugar á que las tareas internas se prolonguen hasta altas horas de la noche, mientras el despacho del público es corrido y á satisfacción general.

—El Club Social prepara un gran baile de etiqueta para el 9 de julio.

—Se organiza una velada á beneficio de la biblioteca de la escuela normal, tomando parte el doctor Silva Riestra.

—Decrece la epidemia de sarampión.

Traslación—Vacunación

PERGAMINO, 18.—La resolución del directorio del Banco de la Provincia, disponiendo la traslación á la casa central del gerente de la sucursal establecida en ésta, señor Diego R. Calderwood, ha causado general sentimiento en todo el vecindario.

Entre los principales hacendados, comerciantes, industriales, propietarios, profesionales y agricultores, se ha resuelto subscribir una petición al directorio del citado banco solicitando se deje sin efecto la remoción del señor Calderwood por ser muy grata su permanencia al frente de dicha institución de crédito.

Han subscripto la petición en menos de 48 horas, 800 personas de lo más representativo.

—La delegación sanitaria enviada por el consejo de higiene de La Plata procede con encomiable actividad á la desinfección de la ciudad.

—Entusiasmo ha despertado en ésta el proyecto presentado á la legislatura platense por el diputado doctor Pedro R. Torres, por el cual se dispone la creación de un juzgado en lo civil y comercial y la traslación á Pergamino de uno de los dos juzgados en lo criminal que actualmente existen en San Nicolás.

Viajero

SAN ISIDRO, 18.—Desde hace dos días se encuentra en la localidad el inspector de escuelas, señor Dalmacio Castrillo, visitando las escuelas particulares de acuerdo con el decreto del director general de escuelas, Dr. José María Vega.

TERRITORIOS NACIONALES

El vapor Delfín

RAWSON, 18.—Ha causado buena impresión en el comercio y vecindario de ésta un telegrama del gobernador doctor Maíz haciendo saber que el ministro de marina le prometió disponer con urgencia la reparación del vapor Delfín.

Se espera que el personal encargado de dichas reparaciones se haga cargo del balizamiento del canal.

También se hace notar la necesidad que al vapor Delfín se le asigne más tripulación, compuesta de un patrón y tres marineros, pues sólo está dotado de personal de máquina, razón por la que obliga á distraerse personal de la subprefectura que ya resulta insuficiente para atender el servicio de policía en ambas márgenes del río y playa del Atlántico, muy concurrida en la estación de los baños.

—Reyna tiempo bueno.

Notas escolares—Los yerbales

POSADAS, 18.—Llama la atención que el consejo nacional de educación tenga aún impagas varias maestras que fueron nombradas en febrero último y que á pesar de sus reclamaciones, no hayan sido atendidas. Algunas de ellas se hallan prestando servicios en campaña donde todo es más caro que en la capital y tienen que pagar adelantado su pupilaje para poder encontrar casa que las acepte.

—Censúrase á la oficina de tierras y colonias la desorganización total en que tiene la fiscalización é inspección de los yerbales á cuyo cargo, para todo el territorio, tiene hoy un solo fiscal, sin haber repuesto las vacantes producidas. El inspector se halla en esa capital hace más de seis meses.

—Salió para Concepción el inspector nacional de escuelas, señor Desiderio Sarverry.

—Parece que el consejo de educación tendrá que llamar nuevamente á licitación para construir los edificios escolares que como anteriormente tampoco tendrán licitadores.

—Para ésa parte mañana el comisario de la defensa agrícola, señor Martínez.

Servicio de correos

NEUQUEN, 18.—Preocupa la atención de los pobladores del interior el nuevo contrato de servicio de encomiendas y correspondencia postal.

Por él se establecen cuatro correos á caballo á Chosmalal, cuatro correos á San Martín de los Andes en mensajería automóvil, cuatro en igual forma de Piedra del Aguila á Paso Limay, tres de Neuquen á Bariloche y dos de Pilcaniyen á Colonia 16 de Octubre en viaje directo.

Se aumentan en veintiún viajes mensuales, cinco sobre el contrato anterior.

El gobierno remunerando bien puede exigir superiores garantías de realización.

ECOS DEL DIA

Los remedios heroicos

El conflicto de Bolívar ha terminado con la renuncia de las autoridades municipales, cumpliéndose así el propósito que perseguía el movimiento popular. Por mucho que los miembros del oficialismo local se hubieran encastillado en sus posiciones con el decidido empeño de no abandonarlas á ninguna costa, era indudable que se debía llegar á ese resultado. La unanimidad de la resistencia y la eficacia de la forma adoptada para imponerla implicaban una seguridad absoluta de éxito. Durante una semana todas las casas comerciales estuvieron cerradas y esta paralización se hubiera prolongado hasta que fuese necesario para vencer la persistencia de los municipales. No podía caber duda, pues, respecto al desenlace de esa justa singular entre un pueblo en masa y los que invocando el sufragio de ese mismo pueblo querían convencerle de que ejercían su legítima representación. La diferencia entre las dos fuerzas era tal, que el equilibrio no podía subsistir mucho tiempo.

Esta misma circunstancia, encierra una de las enseñanzas más elocuentes del episodio y conviene hacerla resaltar para entregarla á las meditaciones de los vecindarios bonaerenses, muchos de los cuales se hallan frente á sus autoridades, en análoga situación que el de Bolívar.

Si se pudieran concretar en cifras los perjuicios materiales producidos por el paro, sin contar todos los de otro orden que representa para el pueblo la conducta de sus autoridades, se llegaría seguramente á una suma de considerable cuantía. Se vería entonces la falta de proporción entre los medios puestos en práctica y el fin que con ellos se perseguía. Y como consecuencia se pondría de manifiesto, en términos irrefutables, la necesidad de prevenir las usurpaciones oficialistas antes de que se formalicen para no correr el riesgo de remediarlas á tan dura costa una vez entronizadas.

El caso no podía ser más simple. Tratábase de autoridades municipales consagradas por la falsedad electoral. Su único título consistía en la sanción del voto. Aun en el supuesto de que ésta no hubiera sido un puro fraude, la caducidad de los pretendidos electos surgía como una consecuencia forzosa desde el momento en que el vecindario en masa se pronunciaba en contra de ellos. Una resistencia tan unánime y tan ostensible importaba desde luego la revocatoria del mandato y no hubiera podido asumir otra significación en un régimen de elecciones regulares. Pero en la provincia las cosas pasan de otro modo. Allí el sufragio es una palabra decorativa que no quita ni pone reyes. Era posible entonces el absurdo de que las autoridades derrocadas lo invocaran en su favor, contra las manifestaciones más categóricas de desautorización por parte de los presuntos electores. Se habían dado maña oportunamente para simularlo en las actas y esta consideración debía ser más decisiva que todos los hechos positivos en sentido contrario.

He ahí las anomalías á que conduce ese sistema de la perpetua sofisticación democrática, dentro de cuyos cánones el voto no sirve para nada á sus verdaderos titulares mientras es un escudo invulnerable para sus propios usurpadores.

La magnitud del esfuerzo que ha sido necesario desplegar para poner término á las demasías de los caciques locales comprueba prácticamente lo que cuesta el abandono del voto. Esa misma unidad y eficacia de acción puesta al servicio de elecciones regulares sería de efectos irresistibles y no irrogaría una parte mínima de los perjuicios ocasionados por el paro. Ante la decisión de los elementos populares dispuestos á custodiar y á defender á toda costa sus derechos contra las maquinaciones fraudulentas, se haría imposible toda usurpación y las autoridades electas, lejos de ser un azote para la colectividad, estarían íntimamente identificadas con las inspiraciones del interés común. Es decir, que su desempeño respondería en todos los momentos á las conveniencias públicas y este resultado se lograría sin apelar á los medios heroicos de que es preciso echar mano para desalojar á los que obrando en sentido precisamente contrario, conspiran sin cesar contra la causa del bienestar general.

La lección no debe ser echada en saco roto Con caracteres más ó menos acentuados, el mismo conflicto de Bolívar está latente en todos los municipios de la provincia. El poder de los caciques se perpetúa indefinidamente al amparo de la inercia popular, que consiente con supasiva complicidad la realización impune de los fraudes electorales y que sufre luego en silencio las extorsiones de la camarilla imperante. Entretanto, ahí está á la vista la prueba palmaria de que cuando un pueblo está resuelto á sacudir el yugo es irresistible en su acción, por más hondas que sean sus raíces. Si puede obtener éxitos tan brillantes contra círculos ya afianzados, con mayor razón puede lograrlos contra los que pretenden apoderarse del gobierno comunal en comicios falsos. Sólo que cuando llega la oportunidad de ponerse en movimiento para prevenir el mal los electores desertan su puesto, aunque más tarde hayan de verse sometidos á rudos sacrificios para reprimirlo.

El ejemplo es digno de preocupar la atención de los vecindarios. Pongan todos ellos en las elecciones un poco de la energía y de la resolución que ha revelado el de Bolívar en su resistencia, y bien pronto los cacicazgos habrán demostrado una vez más con su total derrumbamiento, que hoy y siempre, los pueblos tienen el gobierno que merecen.

Las pensiones

Este año, como de costumbre, han afluído las solicitudes de pensión y jubilación, iniciándose la procesión de postulantes que durante todo el año parlamentario desfilan impetrando el óbolo oficial.

El senador del Pino, con el plausible propósito de poner dique á esta avalancha de petardistas del tesoro, ha presentado un proyecto que, por las trabas y requisitos que consigna, revela que su autor conoce la trama y las ligerezas con que estas dádivas son autorizadas.

El proyecto tiende á fijar un criterio y procedimiento para comprobar la razón ó equidad de estas gracias legislativas, debiendo la Caja nacional de pensiones y jubilaciones informar y acreditar los servicios y merecimientos del causante ó peticionante.

Por este trámite se corregiría la liberalidad y la formalidad que permite conceder esos favores por motivos frívolos ó injustificados, como ha sucedido hasta ahora, imposibilitadas las comisiones de comprobar las numerosas solicitudes y apremiadas por las influencias que las apadrinan, entre las cuales las más exigentes son de los mismos legisladores.

El mal, como se ve, no está en los peticionantes que gestionan estas dádivas, sino en las cámaras que las fomentan, dispensándoles su generosidad é incitando el apetito de los postulantes.

La Caja de pensiones vendría á ser por el proyecto del señor del Pino una especia de égida para defender á las comisiones y á las cámaras del asedio de los solicitantes, que deberían contar con el informe favorable de una repartición inaccesible á los favoritismos.

Pero mucho nos tememos que esta precaución ó freno se relaje, como otros análogos adoptados con el mismo fin, y que cumpliendo la Caja con sus severas y morigeradoras funciones, sean desestimados sus informes.

Estos arbitrios para atar las manos de los poderes en el ejercicio de facultades propias y privativas, y excusar su responsabilidad en reparticiones subalternas, resultan ilusorios y frustráneos cuando los que deben observarlos son los más interesados en desconocerlos y desvirtuarlos.

Las comisiones de las cámaras en más de una ocasión han intentado entornar la puerta á estas dilapidaciones, pero su empeño ha resultado estéril ante la complacencia de los legisladores, empeñados en favorecer la clientela de postulantes que todos acuden provistos de patrocinio legislativo.

El mismo ejecutivo, hace tres años, tuvo la entereza de vetar la ley 5139, que en bloque, sin estudio y aun sin informe de comisión, había acordado centenares de pensiones por una suma considerable. El veto resultó también inútil, pues asediado el presidente por las influencias de los agraciados y por la de los legisladores, optó por no cumplir el veto y mandar pagar todas las sancionadas para no incurrir en preferencias odiosas.

Así, el ejecutivo y el mismo congreso se declaran impotentes para poner coto á esta dilapidación gratuita de los dineros públicos, no obstante los reclamos y exposiciones de la Caja de pensiones, de la contaduría nacional y de la prensa, que denuncian este parasitismo voraz que absorbe millones de pesos en progresión abrumadora y alarmante.

Las cifras demuestran la gravedad de estas larguezas. El año 1905 las pensiones, jubilaciones y retiros costeados por el estado importaban seis millones de pesos, y el número de pensiones civiles y favores pecuniarios era de 333, con una erogación de medio millón de pesos. En dos años las pensiones, jubilaciones y retiros ascendieron á cerca de ocho millones, y las graciables á un millón doscientos mil pesos, casi el triple de los costeados dos años antes.

En 1909, según informe de la contaduría, el gravamen total que soportó el tesoro por concepto de jubilaciones, pensiones y retiros ascendió á más de diez millones de pesos, habiéndose elevado los puramente graciables á 1.812.428 pesos, cuatro veces mayores que en 1905.

Resumiendo estos datos y cifras, hoy el tesoro provee al sostenimiento de cerca de cuatro mil pensionados, que insumen diez millones de pesos.

Agréguese á esto que la empleomanía ha tenido una inflación morbosa en el mismo tiempo, y los 58.000 empleados civiles nacionales en 1905, habían ascendido á 67.756 en 1908.

El capítulo de los gastos públicos crece desmesuradamente, agravado por el pensionismo, contra el cual todas las leyes y medidas resultan ineficaces.

¿Conseguirá el proyecto del señor del Pino los efectos que no se han podido obtener por las disposiciones que le han precedido?

¿Le dispensarán las cámaras la acogida que merece, y en caso de ser sancionado se respetarán los informes de la Caja de jubilaciones?

Estas dudas nos asaltan ante el fracaso de las leyes, decretos y arbitrios excogitados para trabar la complacencia y largueza legislativa, que es en realidad la que fomenta estas costosas dádivas, prodigadas con tanto desenfado.

La ley 3195, que se prometía no sólo aminorar la carga de las pensiones, sino extinguirlas paulatinamente, ha sido totalmente defraudada en sus propósitos, y cuatro años después de dictada, las expensas del pensionismo aparecen duplicadas y en tren de crecientes y sucesivos aumentos, lo que hace imperioso la adopción de medidas morigeradoras.

LOS BONOS DE PAVIMENTACION

El concejo deliberante ha resuelto que se solicite del congreso el pronto despacho del proyecto de ley que autoriza á ampliar la emisión hace tiempo agotada de los bonos de pavimentación, con cuyo motivo se refiere á los muy considerables perjuicios que sufren los particulares á consecuencia de esa demora, viéndose los vecinos, según las palabras de uno de los consejeros, obligados á caer en mano de empresas que los explotan, agregándose que la municipalidad está impedida de poder ejecutar mejoras de vialidad de carácter urgente.

La ampliación de esos títulos, aparte de habilitar á la municipalidad para llevar á cabo con amplitud las obras de ese género, responde á una gran conveniencia de los propietarios, á los que se les facilita el poder pagar las cuotas que les correspondan por la pavimentación en forma cómoda, debiendo únicamente abonar un moderado interés y un 1 o|o de amortización, en vez de tener que hacerlo en plazos que no exceden de un año, como se exige en los contratos con las empresas particulares á que se hace referencia.

Es regla general en todas partes, cuando se hace pagar á los vecinos obras de esa naturaleza, que las comunas les proporcionen facilidades de crédito á fin de que puedan hacerlo sin angustias ni apremios.

En Italia es de regla el abono en diez décimos anuales y esto debe ser considerado un mínimum.

Según el proyecto, que sancionado el año anterior por la cámara de diputados se encuentra actualmente en el senado se autoriza una emisión de 20.000.000 en títulos de no menos de 6 o|o de interés y uno de amortización, destinados á pavimentación y facultándose á la municipalidad á reemitir las cantidades que se amorticen. La ley anterior establecía como máximum de interés el de 5 o|o, tipo que nada aconseja que sea elevado dadas sus garantías especiales y el alto crédito de que gozan todos los títulos de renta pública.

Los bonos de pavimentación de 5 o|o de interés se cotizan hoy arriba de 92 o|o, de modo que los nuevos al 6 o|o tendrían que colocarse alrededor de 110 o|o para que no resultasen más onerosos, tipo á que evidentemente, en su emisión, no podrían alcanzar, puesto que actuarían para limitar el premio, las fuertes compras para amortizaciones extraordinarias de los propietarios, que gozan de la facultad de librarse de la carga de los servicios que les corresponden por anticipos de pagos en títulos.

Aparte de esta observación y de lo que podría decirse además en cuanto á la oportunidad de autorizarse para solo pavimentación, tan fuerte suma en títulos, agregaremos que todavía se está en tiempo de que el senado estudie muy seriamente las demás disposiciones del proyecto de ley calcadas en su mayor parte sobre la vigente de 1905, en lo que se relaciona con las cargas y los derechos de los particulares.

Como principio general se establece que los afirmados deben ser pagados por los propietarios en cuyo provecho se hacan, principio exacto que encontramos en el «special assesment» de los Estados Unidos, en las «betterment taxes» de Inglaterra, en Bélgica, en la legislación italiana de 1865, 1868 y 1873 y muy especialmente en la reforma rentística prusiana de 14 de julio de 1883, en la que se establece tratándose de caminos, aceras, empedrados y puentes que la regla es que no deben costearse con impuestos lo que beneficia especialmente á algunos propietarios ó vecinos.

H. Dawson, al sostener en Inglaterra este principio, decía que era una singular anomalía la de que cuando la administración pública estaba obligada á indemnizar al particular los daños que irrogasen á su propiedad en la realización de una obra pública no pidiese compensaciones por las utilidades que le produjesen.

El carácter de beneficiado y en la proporción que correspondan en el beneficio distribuído equitativamente entre todos los favorecidos, es la base y la regla de esa contribución especial, razón por la cual, cuando se trata de calles ó caminos cuya apertura ó afirmado no corresponda sólo al beneficio de las propiedades colindantes sino que favorecen el tráfico general, acortando distancia ó facilitando las comunicaciones de centros extremos, las circunstancias que autorizan el gravamen especial se modifican, por lo menos en lo que se refiere á la cuota de los vecinos colindantes y es en vitud de esto que en la ley prusiana á que nos referimos se agrega á las palabras transcriptas «que cuando una obra ó mejora sea aprovechada por los demás pueden reducirse más ó menos los derechos y costearlos total ó parcialmente con el impuesto.»

En las anteriores leyes del municipio sobre empedrados, teniéndose en cuenta esas consideraciones de derecho y equidad, lo á pagar por los propietarios colindantes, se limitaba al ancho común de las calles, quedando á cargo de la municipalidad lo que excediese y correspondía al beneficio del tráfico en general. En la ley de 1905 el máximo del ancho del afirmado á cargo de los propietarios de ambos lados era de diez y ocho metros, ancho ya excesivo y según el proyecto de ley de que se trata, ese límite se eleva nada menos que á 30 metros, lo que, sobre todo tartándose de barrios apartados, no sólo no corresponde al tráfico local de ellos ni al aumento de renta que regularmente debe importar á las propiedades, sino que resulta una carga desproporcionada.

Otra deficiencia de nuestra ley de afirmados, que se reproduce en el proyecto, consiste en que no provee al contralor de los interesados, materia en la cual la citada ley prusiana es un modelo, dándoles el derecho de reclamar en lo que se relaciona con la necesidad de las obras proyectadas, la distribución de la carga y el monto de los gastos, cuyos presupuestos deben al efecto hacerse públicos con la suficiente anticipación.

Se trata en estos casos de disponer especialmente de la propiedad de un grupo de determinados vecinos y es natural que se les reserven medios de contralor y de defensa.

El proyecto de ley conserva todas las disposiciones de la vigente mediante las cuales, aparte de los pavimentos que deban realizarse por iniciativa municipal, se pueden hacer también, mediante contratos particulares con empresarios, en las condiciones que ellos determinen y dan por resultado, como se ha reconocido en el concejo deliberante, el entregar á los propietarios á empresas que los explotan.

Según esas disposiciones una simple mayoría de propietarios de una cuadra, formada por el número de éstos ó la extensión de sus terrenos puede contratar el afirmado conviniendo en la clase, precio y condiciones de pago que se hacen obligatorias para todos.

La celebración de esos convenios depende en el hecho de la iniciativa y actividad de los agentes de los empresarios, que atacan individualmente á los vecinos, poco al corriente por lo común de lo que se trata, haciéndoles vislumbrar beneficios extraordinarios de valorizaciones ó compromisos y responsabilidades legales no existentes, ó bien se entienden con especuladores á quienes el gasto no arredra ante las perspectivas de ventas ventajosas ó con acaudalados que no necesitan de plazos para pagar, anulando la oposición de los que comprendan que los precios no son ajustados ó no tengan urgencia, ó los medios con que costear la mejora en los plazos cortos que se fijan.

El costo del afirmado en los barrios centrales si bien es más alto resulta de menor importancia en relación con el valor y la renta de las propiedades que en los apartados, en muchos de los cuales asumen proporciones ruinosas que pueden llegar á una verdadera desapropiación. Son frecuentes los casos de ventas y de hipotecas gravosas y á corto término que suelen ser causa de la pérdida de los bienes afectados que han tenido que hacerse á consecuencia de los contratos de ese género á que está hoy librada la pavimentación en general.

Es, pues, de desear que como lo solicita el concejo deliberante el senado saque del olvido este asunto, pero á la vez es indispensable que le dedique el serio estudio que por su importancia requiere, atendiendo á la par de los beneficios de la vialidad y las conveniencias financieras los principios de equidad y los derechos individuales que como se ve no han sido debidamente consultados.

NOTAS PARLAMENTARIAS

SENADO

La comisión de hacienda ha despachado el proyecto acordando 195.000 $ á los miembros de la comisión de arbitraje en la cuestión de límites entre Perú y Bolivia.

Dicha comisión la componían los doctores Antonio Bermejo, Carlos Rodríguez Larreta y Manuel A. Montes de Oca, actuando como secretario el doctor H. Beccar Varela.

La misma comisión ha despachado favorablemente el proyecto venido en revisión, por el cual se autoriza al P. E. á contribuir con la suma de 250.000 $ para la construcción del hospital Centenario, en el Rosario de Santa Fe.

Pasado mañana se volverá á reunir la comisión de hacienda, con asistencia del ministro del ramo, con el propósito de estudiar el proyecto de pago de la deuda interna que obra en su poder.

Reunióse ayer la comisión de presupuesto, tomando en consideración varios asuntos que tiene en cartera.

La secretaría comunicó á los senadores Olaechea Alcorta, Maciá y González, la designación que les hiciera el presidente, doctor del Pino, para estudiar la organización del cuerpo de taquígrafos.

Dicha comisión se expedirá en la semana entrante.

En la mesa de entradas se recibieron ayer los siguientes asuntos:

Carlos Girtheisen solicita en compra cincuenta leguas de campo en el Chaco.

La comisión Pro templo de General La Madrid solicita un subsidio.

La superiora del asilo-escuela del Sagrado Corazón de Jesús, de las hermanas dominicas de esta capital, solicita un subsidio de 50.000 $.

DIPUTADOS

En la sesión de mañana los diputados Carlos y Manuel Carlés presentarán el siguiente proyecto de ley:

"Créase el instituto geológico nacional con la autonomía administrativa necesaria á sus fines de trabajo científico aplicado á la producción económica del país.

El instituto dependerá de un consejo compuesto de nueve miembros así distribuído: un director geólogo, tres geólogos más, uno de los cuales deberá ser especialista en petrografía, dos químicos, uno para ocuparse del análisis de las rocas eruptivas y de las muestras de los yacimientos metalíferos y el otro del análisis de los combustibles, de las tierras y de las sales; dos topógrafos capaces de hacer levantamientos aun en regiones montañosas en escala 1:100.000 y planos catastrales detallados y un cartógrafo para la anotación de los itinerarios que levanten los geólogos en sus viajes.

Por la primera vez y con el solo objeto de constituir el consejo, sus miembros serán designados por el poder ejecutivo con acuerdo del senado. En lo sucesivo las vacantes se proveerán á elección por mayoría de votos de todos los miembros efectivos del consejo. A éste corresponderá la elección cada dos años del director.

El personal técnico se compondrá por ahora y mientras no lo modifique la ley general de presupuesto de la administración de dos preparadores para el arreglo y exposición de las colecciones, preparación de cartas microscópicas, arreglos de muestras, de perforaciones, etc.

El consejo proyectará anualmente el presupuesto de gastos del instituto para ser remitido por el director al congreso con el informe correspondiente. Mientras la ley general de presupuesto de la administración no lo modifique, cada uno de los miembros del consejo gozará de una asignación mensual de 1000 $ y el director de la de 1200 $.

El instituto deberá tener un laboratorio químico y otro petrográfico, biblioteca y museo. La biblioteca tiene que ser lo más completa posible en literatura geológica, petrográfica, paleontológica, yacimientos, etcétera. El museo se dividirá en dos secciones una para exponer colecciones generales y la otra colecciones del país.

Los resultados obtenidos en los trabajos del instituto se insertarán en publicaciones especiales é independientes en dos series: el boletín para los informes, comunicaciones y trabajos manuales y los anales de mayor formato para descripciones, mapas, monografías de paleontología, estratografía, morfología, yacimientos, petrografía, etc.".

En las antesalas de la cámara se reunió ayer la comisión designada para practicar una investigación en la defensa agrícola, con el propósito de uniformar ideas sobre el desempeño de su cometido. Asistió á la reunión el presidente de dicho departamento, D. Juan Ortiz de Rozas (hijo), quien puso á la disposición de los diputados Llobet, Volcos Jiménez y Candioti, que forman dicha comisión, todos los antecedentes demostrativos de la labor desarrollada y de los procederes de la dirección.

Mañana continuará la comisión investigadora con el estudio de este asunto.

Las comisiones de presupuesto y de hacienda no pudieron reunirse por falta de número.

En la mesa de entradas se recibieron ayer los siguientes asuntos:

La Federación Estudiantil Universitaria solicita un subsidio de 50.000 $ para los gastos que demande la realización del segundo congreso internacional de estudiantes universitarios americanos.

—Agustín Muñoz Cabrera solicita que la cámara se subscriba á 250 ejemplares del «Album Gráfico de la República Argentina en su primer centenario».

NOTAS

POLITICA FRANCESA

El programa de gobierno expuesto hace días en la cámara francesa por M. Briand, ha resultado no ser del agrado de los radicales-socialistas, que por boca del ex ministro de guerra, M. Berteaux, han denunciado en él tendencias hacia la derecha, por lo menos hacia el centro republicano. M. Briand, político prudente y sereno, no ha dado sino relativa importancia á la manifestación de desconfianza de M. Berteaux, y ha anunciado que dentro de poco hará declaraciones que han de satisfacer á los radicales-socialistas.

Se comprende que éstos no se encuentren plenamente contentos con el programa de Briand, que ha propugnado una política de apaciguamiento, que permita realizar, sin tiranteces ni violencias excesivas, las reformas sociales que los propios radicales-socialistas tienen consignadas en su programa.

Pero la causa principal del enojo de éstos debe de estar en la situación algo desmedrada en que han quedado en la cámara, en la cual han perdido una veintena de asientos, y en la protesta general que ha provocado el apoyo que prestaron, en las elecciones, al candidato anarquista Goude, de Brest, que en más de una ocasión organizó y fomentó manifestaciones netamente anarquistas. Goude es el primer anarquista, propiamente tal que tiene asiento en la cámara francesa y ello lo debe exclusivamente á la ayuda de los radicales-socialistas, que le prefirieron, en la elección de desempate, al candidato republicano democrático.

Esa actitud de los radicales-socialistas les ha merecido acres censuras, llegando la izquierda republicana democrática hasta declarar roto todo lazo de solidaridad con los correligionarios de M. Berteaux.

En cuanto al gabinete, no parece probable que rompa definitivamente con los radicales-socialistas, procurando formar una mayoría nueva compuesta de socialistas independientes, radicales, izquierda y centro republicanos y progresistas. Los radicales-socialistas son, á pesar de sus pérdidas, lo suficientemente numerosos para hacer muy difícil la existencia de un gabinete que no se apoye en ellos, y lo bastante intransigentes para imposibilitar su labor, en el caso de que se organice sin su concurso. Pero aman también el poder en el grado necesario para no resignarse á ir á la oposición, lo cual, además, podría tener la mejor consecuencia de acentuar la orientación, hoy vaga, de la política francesa hacia un moderantismo franco, que no sería de su conveniencia.

No conviniendo, pues, la ruptura ni al gabinete ni á los radicales-socialistas, se explica la respuesta de M. Briand á M. Berteaux, significativa de que el gabinete se propone gobernar sin inclinarse decididamente á uno ú otro lado, buscando un término medio que le permita realizar las reformas anunciadas en su programa.

La circunstancia de no haber en la cámara francesa ningún partido capaz de gobernar solo, explica esa política de M. Briand, que ya ha sido calificada de neo-oportunista, y que quizá es la única que puede evitar que la labor de la nueva cámara sea de tan poco provecho práctico como la de su antecesora. Y como ningún partido tiene, en realidad, interés, en derribar á un gabinete que procura sinceramente hacer obra útil, pues quienes lo derribaran podrían encontrarse con que habían preparado el camino para un ministerio de combate contra ellos mismos, es lícito esperar que M. Briand ha de continuar al frente del gobierno, á pesar de los arrestos un poco «pour la galerie» de los radicales-socialistas y de las exhortaciones aparentemente sinceras de republicanos, de la izquierda y del centro. Después de Combes, Clemenceau; después de Clemenceau, Briand: la política francesa ha ganado mucho con esos cambios para que la cámara quiera exponerse á perderlo sin ningún motivo, propiamente grave que justifique un nuevo cambio, que sería un jeroglífico inquietante.

EL LANCE DE AYER

EL Dr. LUCERO HERIDO

El incidente producido entre los doctores Eliseo Cantón y Amador Lucero, se resolvió ayer con el duelo realizado en el local del Tiro Federal Argentino, á las 11.30 de la mañana.

El lance fué concertado á sable de filo, contrafilo y punta, siendo dirigido por el doctor José Arce.

En el segundo asalto el doctor Cantón hirió á su adversario en el antebrazo derecho, produciéndole una herida de cinco centímetros de extensión.

Como el doctor Lucero, según dictamen facultativo quedara en condiciones de inferioridad, los padrinos resolvieron dar por terminado el encuentro, transportando al herido á su domicilio, después de serle efectuada la primera cura por los médicos Arturo J. Medina y E. Zárate.

Por más que los padrinos trataran de reconciliar á los duelistas, éstos se resistieron á hacerlo.

El estado del doctor Lucero era hasta anoche satisfactorio.

MOVIMIENTO POLITICO

UNA REVOLUCION EN TUCUMAN

TUCUMAN, 18.—Ha sido comentado alegremente en los círculos políticos y sociales un artículo publicado por un diario adicto al oficialismo, revelando un plan revolucionario contra el gobierno de la provincia, que se dice fraguado en combinación con varios personajes de la vecina ciudad de Santiago.

Dicho diario hace la publicación con grandes títulos á dos columnas.

ASUNTOS DE BOLIVAR

EL COMISIONADO DEL P. E.

Estuvo ayer en La Plata conferenciando con el gobernador y el ministro doctor French, el comisionado del P. E. en Bolívar, D. Pedro Pumará, quien confirmó todo lo que se ha dicho respecto de la difícil situación política y económica á que esa comuna ha sido conducida por los abusos de la administración anterior.

El comisionado manifestó que por estas circunstancias su actuación se vería dificultada, aun cuando tenía la esperanza de poder vencer todos los inconvenientes y normalizar las cosas.

El gobierno ha autorizado al Sr. Pumará para adoptar las medidas que estime oportunas á fin de realizar sus propósitos, y en esta oportunidad el Sr. Arias ha vuelto á reiterar sus deseos de que tanto el vecindario de Bolívar como el de otras comunas acéfalas se preocupe de inscribirse y de intervenir con decisión en todas las elecciones electorales, empeñándose por darse autoridades dignas, que cuiden celosa y honestamente de sus intereses.

Su gobierno, ha agregado, se empeñará, á su vez, en rodear á todos los actos preliminares de la elección, y á esta misma, de las mayores garantías.

CELEBRACION DEL CENTENARIO

DIVERSAS INFORMACIONES

Inauguración del monumento á Alberti—

Hoy va á cumplirse en Belgrano una de las deudas de la gratitud nacional hacia los próceres de la independencia, inaugurándose el monumento á la memoria del miembro de la Primera Junta, sacerdote Manuel Alberti.

El acto se efectuará á las 10.30 a. m., en las barrancas de Belgrano.

Correrá el velo, entregando la estatua á la consideración pública en nombre del ministro del interior, el subsecretario de ese departamento, doctor Miguel Escalada.

En nombre de la comisión de monumentos hablará el doctor Adolfo P. Carranza, que hará entrega de la estatua á la municipalidad, recibiéndola en representación de ésta el concejal doctor Nicolás Ramallo.

Rendirá honores militares el 1er. batallón del 4o. de infantería, con bandera y banda de música.

El arzobispo monseñor Espinosa, ha sido especialmente invitado á concurrir.

En caso de lluvia, la inauguración será suspendida.

—Organizada por el Centro Católico de Estudiantes, se realizará á las 3 de la tarde una conferencia patriótica al pie de la estatua.

Usarán de la palabra los señores J. Guevara, L. Madagnotti y A. A. Mautranto.

Banquete al honorable Martini—

Esta noche á las 8.30 se llevará á cabo en el Circolo Italiano el banquete organizado en honor del doctor Ferdinando Martini, que ha regresado de su jira por las provincias.

—El martes próximo, á las 8 p. m., se efectuará en el gimnasio de la Sportiva el banquete que esta asociación ofrece al embajador italiano, honorable Ferdinando Martini.

En esta fiesta se hará entrega al obsequiado de una artística medalla de oro que lo acreditará en el carácter de miembro honorario de la mencionada sociedad.

Exposición ferroviaria—

El presidente de la república visitará esta mañana á las 10 el local de la exposición internacional de ferrocarriles y transportes terrestres.

Acompañará al presidente el ministro de obras públicas.

La iluminación especial—

Anoche no hubo iluminación especial en la avenida de Mayo y

HISTORIA DE LAS INSTITUCIONES COLONIALES

(HISTORIA UNIVERSAL)

El doctor Matías P. Sánchez Sorondo, que acaba de ser nombrado profesor de historia de las instituciones coloniales (historia universal), en la escuela normal superior, en reemplazo del doctor Juan Agustín García ha inaugurado su curso con una conferencia que ha merecido la aprobación del auditorio, por la solidez de la doctrina y la claridad de su exposición.

Según el profesor, fuera del núcleo exiguo de los que se interesan por estas investigaciones, la clase culta padece de ignorancia histórica. La enseñanza fué orientada hacia otros rumbos. Y casi podemos afirmar que en nuestra materia, hasta hoy, todo nos falta: desde el ambiente hasta el estímulo, desde el vocabulario hasta el instrumento de trabajo.

Nuestra concepción corriente de la historia argentina le infige una verdadera «capitis diminutio». Aquélla ha de nacer, precisamente, con la revolución, por germinación espontánea, como si la ruptura de las relaciones políticas hubiera al par cortado las ataduras de raza y civilización que nos unían á la metrópoli por los tres siglos de la conquista. A lo sumo, suelen leerse, escritas de prisa, cuatro generalidades referentes al período colonial, seguidas de una que otra reflexión trascendental sobre las invasiones inglesas, «que revelaron al pueblo su propia fuerza», etcétera. Y así parece desprenderse este postulado absurdo: «la historia prerevolucionaria no es propiamente argentina.» Cuando lo contrario es la verdad, tanto como puede serlo aquella vulgar de que la vitalidad del árbol se concentra principalmente en la raíz.

El estudio de la época que operó el trasplante de nuestra raza, amparó su infancia, preparó sus costumbres y educó su carácter, está ausente de nuestros programas.

No carecemos, ciertamente, del conocimiento episódico de nuestros orígenes alrededor de nombres propios y de hechos notables. Pero no estudiamos, no tratamos de penetrar el pensamiento orgánico que dirigió la obra estupenda; desdeñamos asimilarnos el espíritu vigoroso y sutil, casuista y previsor difundido en la legislación.

Y así sabemos que Colón descubrió la América... pero ignoramos el significado político de las capitulaciones de Santa Fe y de las instrucciones para su segundo viaje. Nos son familiares las figuras y los merecimientos de Solís, Mendoza, Garay, Cevallos, Vértiz, pero no atendemos á los adelantazgos y gobernaciones de conquista y sus instrumentos jurídicos, á los virreinatos, las audiencias, los corregimientos, las intendencias, las misiones. Aquella organización nos es extraña y sólo hemos oído de sus excesos.

El descubrimiento y conquista de las Indias Occidentales es, sin disputa, la más grande empresa de los tiempos históricos. A la importancia intrínseca del conocimiento de un continente nuevo únese el esfuerzo magnífico que representó su colonización. América fué el nombre prestigioso de la nueva tierra de promisión.

Las comarcas lejanas y misteriosas atraían con la magia irresistible de sus Eldorados y sus Jaujas. El mar se cruzaba como un estrecho. Se operaba como un fenómeno de sugestión colectiva. El impulso que arrojó sobre el océano desconocido á los navegantes de Palos se convirtió en la regla usual. La epopeya fué una fase de la vida normal de los indianos. Destinarse á América era enrolarse en la guerra primaria del hombre contra la naturaleza, pues que el salvaje con el desierto, la alimaña ó el bosque, constituía la defensa instintiva del suelo continental.

Pero paralelamente á la obra de fuerza, España realizó la obra de civilización. Con ser inmensa la energía utilizada en la conquista material, ella no fué superior á la que demandó su organización. Los monumentos legislativos que nos ha legado la corona colonizadora corresponden á las hazañas de un Cortés ó de un Pizarro. Si en las Indias estuvo el brazo, en la metrópoli se mantenían la cabeza y el corazón.

Es indiscutible que el proceso conquistador pasó por tres fases diferentes, correspondiendo cada una á un siglo, que puede servir para dominarla. Primero, el siglo XVI, el de la conquista por excelencia. Los descubridores se suceden y los audaces capitanes se ofrecen para arrancar del fondo de los mares las joyas del imperio colonial. La conquista de las Indias fué contratada entre el rey y sus empresarios de gloria, por instrumentos pasados ante notarios y testigos.

Después el siglo XVII, el de la organización. La corriente descubridora se encauzó dentro de la expansión normal de las autoridades constituídas. Ya no era necesario el estímulo de los grandes feudos, de doscientas leguas en longitud y en latitud de mar á mar, ni de las jurisdicciones extraordinarias para incitar á la conquista. Esta perdía su carácter y hasta su nombre; se le llamaba pacificación. América salía poco á poco de la leyenda. Por todas partes se sojuzgó á los indios, se fundó ciudades, se organizó el gobierno, se arraigó la jurisdicción y permaneció la autoridad. En el surco abierto violentamente por el conquistador penetraba el hombre de ley. La corona ejercía un dominio efectivo. Las audiencias, las gobernaciones y los corregimientos se habían repartido los despojos políticos del

Por fin, el siglo XVIII. Vientos de reformas agitaban á España.

Las Indias sufrieron el contragolpe. Por otra parte, el creciente desarrollo de estos países, su expansión comercial incontenible por las trabas del monopolio, clamaban á voces por todas las libertades. Las antiguas unidades políticas y administrativas no respondían á las necesidades del gobierno. La población repartida por los extremos de América exigía la subdivisión de la autoridad. Y también la exigía la defensa del territorio, presa del enemigo tradicional. Claro está todo ello que no se ajusta con estrictez á los detalles ni encaja matemáticamente dentro de las divisiones cronológicas enunciadas. Como sucede en toda división, á medida que se extiende el análisis, se esfuman sus líneas separativas. Pero no es menos cierto que el movimiento histórico se concentró alrededor de aquellas ideas generales que fueron como su eje.

TEMA DE ACTUALIDAD

LOS TRIGOS DE LA ARGENTINA

Las siembras del precioso grano que cubre anualmente una superficie superior á 6.000.000 de hectáreas, se están generalizando sobre toda la región cereal, desde el norte de Entre Ríos y Santa Fe hasta Córdoba, San Luis, Buenos Aires y La Pampa. Por todos lados se ven grandes extensiones de tierra removida por el arado, que espera la semilla que ha de devolver en el espacio de pocos meses multiplicada por 10, 15, 20, 25 y más, según las condiciones climatéricas del año y su fertilidad, siempre sin el concurso de las materias fertilizantes, que son indispensables en otros países.

Las principales variedades de trigos tiernos que se cultivan en la Argentina son: el Barleta, el Italiano ó Lombardo, el Francés ó Burdeos y el Ruso; las sementeras hechas con los trigos Rieti, Tuzela, Richeia, Saldomé, Húngaro y otras variedades, ocupan extensiones mucho menores. Entre los trigos duros se cultiva de preferencia el Candeal y en los últimos años se ha propagado el Taganrog. Cada una de estas variedades de trigo presenta características y peculiaridades especiales, que el cultivador debe tener en cuenta, para hacer en cada caso la elección más acertada, que le permita obtener el máximum del rendimiento y el mayor provecho de la tierra que cultiva. Ha de resultar útil recordarlas brevemente en esta época.

El trigo Barleta es el más conocido y el más cultivado. Hasta pocos años ha, ocupaba la superficie más considerable en todas las zonas de la región cereal; está todavía muy propagado, pero no al estado puro, porque las mezclas fortuitas y las producidas ex profeso con las otras variedades y principalmente con el Lombardo, el Francés, el Rieti, etc., han creado un gran número de tipos intermediarios, que participan en mayor ó menor grado de las calidades de las variedades que han contribuído á su formación. El Barleta puro que se caracteriza por su grano de tamaño mediano, un poco alargado, de color rosado cobrizo, con rotura algo córnea, es la variedad que ha presentado mayor facilidad para adaptarse á suelos de composición variada y á condiciones climatéricas diversas, habiendo alcanzado en virtud de esa propiedad una propagación mayor que ninguna otra variedad. Es muy apreciada por los molineros, porque la harina que se obtiene, aunque no sea tan blanca como la de otros trigos, tiene más fuerza y suministra un pan sabroso y nutritivo. Se puede cultivar sobre toda la región cereal, pero no conviene hacer cambios bruscos, como sería llevarlo del sur de la provincia de Buenos Aires al norte de Santa Fe; en este caso hay que sembrarlo muy temprano. El trigo Barleta se siembra desde fines de mayo en el norte de la región cereal, hasta fines de agosto al sur y más tarde aun, en cantidad de 60 á 100 kilos por hectárea, con un término medio de 70 y 75 kilos por hectárea.

El trigo Italiano ó Lombardo se asemeja al Barleta, pero su grano es de mayor tamaño, un poco hinchado de un lado, de color rosado claro, con rotura completamente blanca, harinosa. Es más precoz que el Barleta y debe sembrarse más temprano, desde mediados de mayo en la parte septentrional de la región cereal. Macolla mucho y rinde más que el Barleta en igualdad de condiciones. Los molineros lo compran para preparar harinas muy blancas, que sirven para mezclar con las del Barleta, resultando un producto que es más adecuado para la panificación. El trigo Italiano ó Lombardo es bastante cultivado en Santa Fe y Entre Ríos; se halla también en Córdoba y en la parte septentrional de la provincia de Buenos Aires. Como se desgrana fácilmente, debe ser cortado temprano, antes de su completa madurez; por eso no se puede cultivar en tan gran escala como el Barleta. Es una variedad de mérito, que conviene conservar y propagar en las localidades donde el agricultor dispone de los elementos necesarios para hacer la siega rápidamente. Se siembra en cantidad de 45 á 80 kilos por hectárea, con un término medio de 60 á 65 kilos.

El trigo francés ó Burdeos es de color rosado vivo, con rotura blanca ó harinosa, como el italiano ó lombardo; su grano es menos alargado, más bien algo redondeado. Se adapta á los mismos suelos y á las mismas condiciones técnicas que el italiano, produciendo rendimientos elevados. Madura temprano y debe segarse pronto. Mientras que las dos variedades anteriormente descriptas tienen la espiga con barbas, las de este trigo están desprovistas. El trigo francés se halla con frecuencia en la región septentrional y en la central de la región cereal; se cultiva menos en la parte meridional Es una variedad que debe ser conservada. Cuando se cultiva en condiciones favorables, permite obtener un beneficio líquido elevado. Se emplean de 60 á 90 kilos para la siembra, con un término medio de 65 á 70 kilos.

El trigo ruso que es de aclimatación más reciente en el país, se ha propagado mucho en los últimos años, especialmente en la región meridional del cultivo del trigo, á causa de soportar mejor las bajas temperaturas del invierno y las heladas del principio de la primavera. Se asemeja al barleta, diferenciándose porque su grano es más pequeño, á veces algo redondeado; la rotura es como la de este córnea, glutinosa. Puede sembrarse durante un tiempo largo y segarse hasta que la madurez sea bastante adelantada, no desgranándose fácilmente.

Desde el mediodía de la provincia de Buenos Aires se ha propagado á la Pampa, San Luis y Córdoba y se halla también en las otras zonas, donde, sin embargo, puede ser substituído con ventaja por las variedades antes mencionadas. Produce una harina parecida á la del barletta, cuyas propiedades comparte. Se siembra en cantidad de 70 á 100 kilos y más por hectárea, con un término medio de 75 kilos.

Las otras variedades de trigo son menos propagadas: tienen por lo tanto una importancia menor, en condiciones especiales puede ser ventajoso dar la preferencia pero no de una manera general. La variedad Risti, muy parecida al barleta, lo mismo que la fucense, dan buenos resultados en los terrenos arcillo-arenosos, fértiles y en los climas templados. Los trigos tuzela y richela participan de las propiedades del trigo francés. El trigo saldomé con sus granos amarillentos, redondeados, se ha cultivado más, en años anteriores. El trigo húngaro que se adapta á terrenos arenosos, no muy fértiles, es cultivado en el oeste de la provincia de Buenos Aires, y puede propagarse en la Pampa, San Luis, etc.

Hay mucho que hacer para definir cuales son las variedades de trigo que mejor se adaptan á las varias zonas y á las diversas clases de terrenos: la experimentación directa debe dar la solución, pero ésta se obtendrá tanto más pronto cuanto procederá con más tino, con mayores conocimientos de los medios que se emplean. Insistimos sobre lo que hemos dicho otras veces: que tenemos en el país los principales elementos que debemos utilizar y que es con éstos hay que ensayar, antes de recurrir á nuevas importaciones. Disponemos de una materia prima excelente, que manipulada en la forma más adecuada y en las debidas condiciones ha de compensar con creces nuestros afanes. A la obra, pues.

LOS HORNOS BAKER

SU PROXIMA INAUGURACION

Según los informes que hemos obtenido, las obras complementarias y de reparación de la usina provisional incineradora de basuras, sistema Baker, se hallan concluídas, faltando apenas la reposición de los adoquines en una sección del camino de acceso.

Como es sabido, el hundimiento del terraplén, donde se construyó el camino de acceso, fué causa de los desperfectos en el adoquinado y amenazó por algún tiempo la estabilidad de los hornos instalados á cada lado de ese terraplén.

Las reparaciones están terminadas, y tomadas las precauciones contra una repetición del incidente .La morosidad en llevar á cabo esas reparaciones, unas nueve á 10 semanas, se explica, sin duda, por la magnitud de la usina, la más grande de su clase hasta hoy construída en cualquier país, pues sólo las celdas incineradoras ocupan una línea de 320 metros, y su capacidad está comprobada por los ensayos ya realizados á tiraje forzado y altas temperaturas, que pasa de la enorme cantidad de 900 toneladas diarias.

La impaciencia pública por las demoras está plenamente justificada por la premiosa urgencia del servicio sanitario que los nuevos hornos están llamados á prestar.

Por informes recogidos en la intendencia se sabe que este servicio se va á inaugurar definitivamente en los pocos días que quedan de este mes.

Respecto á los resultados que se esperan de la usina, ya lo manifiesta el departamento de obras públicas en un informe que dice: «Durante los pocos días que ha trabajado la usina, se ha podido probar que en principio da buen resultado crematorio y que satisfará seguramente á las necesidades del municipio en ese sentido.»

Es de esperar sinceramente que se realicen estas aspiraciones de los técnicos de la intendencia.

NUESTRA INDUSTRIA FORESTAL

"La Nación" ha publicado un artículo con el título que éste destinado á poner de relieve «el asombroso desarrollo que ha adquirido en este país la explotación forestal», y sin ánimo de polemizar me siento inclinado á poner mi grano de arena en este grave asunto cuya magnitud es sin duda superior al resultado financiero de aquéllas.

Los números que en el indicado artículo se consignan marcan un gran progreso en la exportación de nuestros productos forestales y ello es halagador desde un punto de vista, pero asume en cambio todo el aspecto de un problema serio que debe preocupar y que no preocupa á quienes están llamados á resolverlo conjurando las desastrosas consecuencias de lo que es en la apariencia un éxito y en la realidad de sus resultados ulteriores un desastre.

Nuestra riqueza forestal entregada á empresas comerciales ha ofrecido en el año 1909 un cuadro de prosperidad realmente portentoso, pues ha permitido exportar 5.350.000 piezas de maderas diversas entre las que figuran en primer término el quebracho colorado y el quebracho blanco.

A ese número hay que agregar 500.000 toneladas de madera en troncos exportados de la provincia de Santa Fe; 534.000 toneladas exportadas del Chaco y 500.000 de Córdoba correspondiendo á este número 350.000 toneladas de leña y lo demás á durmientes, rollizos, etc.

No es posible calcular ni aproximadamente en absoluto para alcanzar semejantes resultados y toda apreciación resultaría antojadiza, pero en el caso de la exportación de los 5.350.000 piezas de madera: tirantes, durmientes, varillas, postes, etc., no es quimérico suponer que en término medio se obtengan tres piezas de cada árbol utilizable, lo que significaría, por este solo concepto, la enormidad de 1.400.000 árboles desaparecidos de nuestro suelo en solo el año 1909.

¡Supóngase exagerada esta cantidad: redúzcase á la mitad, á la tercera parte si se quiere y multiplíquese por el número de años transcurridos desde que tomó el incremento actual la exportación de nuestra magnífica riqueza forestal y se aproximará á una suma realmente pavorosa.

Y bien, ¿con qué se reemplazan los veinte millones,—en realidad pasarán de cien millones—de árboles cuyas saludables influencias desaparecen con ellos? He aquí, sin disputa, un grave problema del que derivan muchos otros de consecuencias incalculables.

El hecho actual es que provincias y territorios como Entre Ríos, Santiago del Estero, Chaco y otros ven amenguarse periódicamente la salubridad de sus climas y la riqueza de sus suelos por obra principal de la desaparición de sus bosques, que nadie se ocupa de reemplazar.

¿Nadie?... Podría pensarse que la aseveración que formulo es temeraria, pues con frecuencia vemos en nuestros periódicos ilustrados la reproducción fotográfica de escenas en las que los niños de alguna escuela con sus maestros á la cabeza aparecen plantando arbolitos mientras miran al objetivo... ¡Bah! Esas son ilustraciones de semanarios hechos con fines perfectamente extraños al afán de renovar nuestras arboledas, taladas sin discernimiento ni consideración.

Una estadística de los Estados Unidos mostraba hace pocos años—no dispongo de otra, desgraciadamente—el hecho de que la exportación de trigo, maíz, avena, cebada, centeno y algunos otros cereales había producido (1.042.000.000) mil cuarenta y dos millones de pesos oro en solo un año durante el cual la explotación de bosques en aquel país había alcanzado á la portentosa suma de (1.058.000.000) mil cincuenta y ocho millones de pesos oro, esto es, 16.000.000 más que la industria agrícola en todas sus formas; pero de la misma fuente tomo el dato que los árboles plantados en el territorio de la Unión Americana en un período menor de veinte años sumaban varios billones puestos por los ciudadanos y por las autoridades locales.

¿Qué dato análogo podemos poner nosotros frente al producido por la industria extractiva á la que hemos entregado nuestros bosques?

Puede contestar Entre Ríos, por ejemplo, cuya selva de Montiel que ocupaba 25.000 kilómetros cuadrados ha desaparecido convertida en el humo de las máquinas ferroviarias y en las diversas aplicaciones parecidas.

En esta provincia y por obra de sus bosques llovía asiduamente donde hoy transcurren hasta veinte meses de sequía absoluta en algunos departamentos.

No nos volquemos, pues, en himnos de alabanzas por los resultados económicos é inmediatos de nuestra riqueza forestal, porque llevan aparejadas consecuencias desastrosas y porque en esto, como en todo, «cuando un platillo de la balanza sube, el otro baja.»—*Enrique de Vedia.*

Junio 17.

FILOSOFIA DE UN ANFITEATRO

Las fieras de Hagenbeck

Se sentía el ambiente antiguo, se fantaseaba con las escenas circenses del «Quo Vadis?», mientras en la arena de Hagenbeck, en la exposición ferroviaria (¡qué contraste!) un robusto y rubio hijo de la Teutonia de los bosques de Ursus, luchaba á brazo partido con un león de la renegrida melena de Nubia, cayendo los dos al suelo en un amasijo de músculos vibrantes bajo el espasmo del esfuerzo. En el panorama del fondo, hieratizado en la clásica pintura del Anfiteatro Flavio, hormiguean de Quirites, entre sus lictores, se erguía inmóvil el César, y á su derecha las vestales de la cara misteriosa de esfinges con el pulgar invertido daban el signo de muerte. Pero las viejas vírgenes de la antigüedad inútilmente desahogan en el circo de Hagenbeck sus acritudes de solteronas despechadas: no corre allí sangre: el rey de los brutos es manso y es artista; el teutonio de ojos claros y bondadosos aprecia ahora la vida; la rodada en el suelo no es ya el último abrazo de muerte; es un truc de los dos artistas: el hombre y la fiera.

Después cambia la escena: se abren los cerrojos y los herrajes de ese nuevo bestiarium y diez y ocho leones suben solos á la arena, se revuelcan gozosos en el polvo, no regado por cierto con sangre de mártires; uno, el más viejo y el más imponente, dibuja solitario su silueta dorada sobre el fondo negro de un vomitorium y luego se agazapa solemne, fijando curioso y casi «depaysé» su pupila fulva y grande sobre los espectadores de carne y hueso, pero exóticos para ese ambiente y que entusiasmados por recuerdos vagos de romances clásicos lo aplauden como á un viejo artista; penetra en el recinto otro rubio descendiente de la raza de Arminius; silba el látigo y los reyes del desierto en tropel corren y saltan como entre los médanos de la Libia arenosa; antes de retirarse á sus jaulas, el viejo león, no detenido por los barrotes convencionales de los circos de ahora, avanza hacia el público, mira y olfatea las profundidades del foso que de él lo separa. A pesar de que todos sepan lo infranqueable de esa poderosa barrera invisible, se siente un frémito en el aula, ese rapidísimo calofrío de una sensación nueva; pero el viejo león, el descendiente de aquellos que hincaban su zarpa poderosa en el vientre de las vírgenes cristianas, está enseñado á ese ademán y no es cargoso; su bromita dura apenas dos segundos.

Mientras la arena se alista para otro espectáculo, oímos los comentarios en un palco cercano; es un viejo señor francés que habla con su joven nieto argentino, y que le dice:—Ves tú cómo el romanticismo y el clasicismo del alma sajona se refunden tan bien con el sentido práctico del alemán moderno; su imperialismo de ahora tan práctico, tan comercial, bebe en las fuentes del cesarismo romano; empapado en los estudios clásicos, que ahora nosotros los latinos dejamos por inútiles, sueña en las pálidas brumas del norte con los especticulos y con el poderío del antiguo imperio; lo que pierde en rapidez y en intensidad de sensaciones, lo gana en continuidad; nosotros en un extasiamos tan sólo un momento; cuando queremos, cerramos los ojos y en pocos segundos nos forjamos y palpamos el gran fantasma; pero éste pronto se disipa; el lento teutonio en cambio necesita materializarlo y he aquí que sacrifica tiempo y dinero, sacando buenos provechos, y tiene así la continua visión, imitando al pasado. Como tú ves vuestros circos vulgares se truecan en mano de un alemán en fuente de instrucción, en recuerdos siempre presentes de la vieja historia, la maestra de la vida, y ellos aprecian más que nosotros, porque lo han aprendido y le dan todo su valor, la grandeza de la raza latina, la que nosotros por ignorancia vamos olvidando. Tú por ejemplo y tus compañeros, cuyos conocimientos de historia europea parecen no arranca más lejos de los tiempos de Fernando VII, habéis sentido con toda la intensidad, y justa por cierto, la importancia de la llegada de una princesa borbónica, que vino á rendir homenaje á la república; pero os ha pasado casi inadvertido el acto de homenaje á este nuevo imperio latino, que surge á la orilla del Plata, y que se ha efectuado días pasados en el augusto Capitolio de Roma. La apoteosis en el Capitolio, así en los tiempos antiguos como en los modernos, jamás se ha consagrado para un extranjero; bien pues entre el fárrago de las crónicas del delito más insignificante, que el telégrafo nos vomita desde Europa, ha llegado desde allá y con el mismo tono, la noticia que en los días centenarios de tu patria, la república ha recibido pleno homenaje de un rey, en la sala del viejo Senado Romano, bajo la estatua de un pontífice benedicientes, allá en el monte capitolino, mientras los ecos de la histórica campana retumbaban sonoros por el Agro, anunciando al orbe la glorificación del nuevo mundo latino. Ha pasado todo eso casi sin comentarios... (El viejo señor no había seguramente leído «La Nación» de ese día).

El chasquido de un látigo que resuena brusco en el Anfiteatro de Hagenbeck, interrumpe la interesantísima conversación, tanto más interesante, por cuanto el culto comentarista es un francés.

Entran ahora plácidos leones y una docena de tigres de Bengala, displicentes, huraños y que á cada momento parecen deber rebelarse con violencia á las órdenes del domador.

Esas fieras se atreven ¡inconcebible! á representar cuadros vivos; la armazón es de hierro, los platillos dorados, sobre los que descansan en variadas posturas las aterciopeladas manazas del tigre real. Ahora es un arco de triunfo, de músculos en pleno frémito y bajo el cual saltan los dogos de Ulmm; después es un grupo semoviente y listado de las princesas de la Yungla, «bellas au bois dormantes», que callan un momento sus rezongos y sus antipatías, amontonan en fulva colina sus cuerpos, mientras el corruscamiento fosforescente de la pupila dice claro que renovarían en esa arena moderna las escenas cruentas del antiguo anfiteatro.

Los antiguos esclavos sármatas, y las legiones de los bárbaros que llegaron hasta las nieves de la Bistonio, contaban que más allá de las grutas, desde donde soplaba huracanado el Bórea, existían fieras todas blancas y de colosal tamaño; jamás llegaron al anfiteatro de Roma. Hagenbeck nos presenta treinta de esos blancos osos boreales, en tropel y con su grupa ondulante, parecen un rebaño enorme de pastores ciclópeos. Todos mansos, todos perfectamente amaestrados, como no se creía que pudiera conseguirse de estos casi estúpidos animales; blandos y cándidos forman bajo la luz azulada de los focos eléctricos, cuadros de plasticidades tenues, que recuerdan paisajes ossiánicos, allá entre las brumas de los Witikindos.

Más tarde las focas, que con sus juegos malabares sugieren tener esos animales una cerebración casi humana.

Y más tarde las argentinas risas de todos los niños que han concurrido al espectáculo, dan la nota graciosa, cuando un chimpancé hace mininos, y hasta la humana y muy terrenal, cuando el animalito, antes de acostarse, busca infantilmente cierto recipiente; la misma escena sencilla y sin «arriere pensée» del niño bien enseñado al irse á la cama.

Exóticas cornamusas de faquires indostánicos llaman la atención en un paraje cercano, sobre sus escamoteos de tradición secular, y en otro paraje, con vista al terraplén donde corre el civilizador tren del Pacífico, se recuesta en amplia explanada con fondo de dactilíferas y colinas, una aldea del Somaliland, cubiertos sus techos del obscuro tejido de las palmeras y, en el medio, entre una selva de lanzas, que se agitan al cielo, estalla prolongado y corto á la vez, sonoro como un gran suspiro de satisfacción, el final de un grito de victoria; son los somalíes altos, enjutos y hermosos. Apolos de bronce, cubiertos de las pieles atigradas de leopardos, que emiten su grito de guerra y de triunfo después del combate. Desfilan ahora los resultados de la batalla ganada; larga es la teoría de dromedarios, cargados de marfiles preciosos, las mujeres arreando las ovejas de pelo corto y blanco como nieve y de cabeza renegrida como ébano; después otros somalíes, montados en el pequeño, elástico y fogoso caballito del desierto, arreando entre gritos, las melenas al viento, una manada de zebras conquistadas al enemigo.

Allá arriba sobre el terraplén, pasa silbando el tren del Pacífico, el fragor del herrado monstruo moderno nos llama á la realidad; no estamos, no, bajo los rayos verticales de un sol trópico del continente negro; volvemos á Buenos Aires, al alma máter de la América latina, adonde llega también estrepitosamente ese tren que viene de lejos, cubierto aún de los torbellinos de tierra que levantó al pie de los Andes, mientras de sus ventanillas asoman azoradas las caras de algunos británicos, despertados de su gran flema al ver allí esos diabólicos somalíes, esos guerreros del Mullah loco, que tantas libras y no poca sangre costó al imperialismo británico.—*Clemente Onelli.*

LA EXTINCION DE LA LIEBRE

EN LA PROVINCIA DE BUENOS AIRES

EXPERIMENTOS DE LOS Dres. MOLENCHINI Y RIVAS

Dados los graves perjuicios que está ocasionando á nuestras principales industrias la agricultura y la ganadería, la propagación de la liebre, el ministro de obras públicas de la provincia de Buenos Aires se ha dirigido á la dirección general de salubridad de la misma para que la sección bacteriológica efectuara ensayos experimentales sobre algún microbio que produjera en ese roedor una enfermedad mortal, de carácter contagioso y virulento, de tal modo que ocasionara la mayor mortandad posible y en forma que el microbio fuera inofensivo al hombre como á los demás animales domésticos.

El doctor Fernando Molenchini, director de la sección bacteriológica que ha estudiado el punto, acaba de producir un informe que ha sido elevado al ministerio de obras públicas.

Dicho facultativo ha logrado aislar un microorganismo extremadamente patógeno para la liebre, no solamente cuando se inyecta en dosis insignificantes por vía endovenenosa ó subcutánea, sino también cuando el animal lo introduce en su organismo por la vía digestiva. Infestando con pocas gotas de cultivo el pasto destinado á la alimentación del animal, éste muere en un tiempo que varía entre 18 y 30 horas.

El experimento ha dado muy buenos resultados, hasta cuando el pasto infestado ha quedado una noche entera expuesto á la intemperie, habiendo fallado únicamente cuando por condiciones atmosféricas especiales, viento ó lluvia, el cultivo sembrado sobre el pasto se había secado ó había sido arrastrado. Las liebres son tanto ó más sensibles que los conejos á la acción del microorganismo.

Los experimentos además de hacerse con animales que se hallaban encerrados en jaulas se practicaron, aunque en pequeña escala, en pleno campo.

El doctor Heraclio Rivas, clínico de la Facultad de veterinaria de La Plata, que también cooperó en estos experimentos, hizo pruebas en dos pequeñas zonas de terreno, cultivadas con repollos y cebada, y cercadas con alambre tejido. Infestados estos vegetales, los conejos murieron entre las 18 y 30 horas.

La preocupación principal era llevar á un alto grado el microorganismo por la vía digestiva, porque si no se enfermaban directamente las liebres mediante la inyección del bacterio, difícilmente se habría conseguido difundir entre ellas la infección con otro procedimiento, pues estos animales viven siempre al aire libre y, por consiguiente, el contagio ha de producirse entre ellos muy difícilmente, al contrario de lo que ocurre entre las ratas y los conejos, que viven al aire libre y en cuevas.

El resultado satisfactorio que la infección artificial ha dado en estos últimos animales, se explica muy fácilmente; basta infestar con un microorganismo, fuertemente patógeno, las cuevas ó los alimentos, ó inyectar el bacterio en un lote de animales sanos y luego largarlos para que los inoculados vayan á morir en las cuevas, que se transformarán en focos de contagio para los sanos.

Pero en las liebres, según el informe, es difícil el contagio por el medio de vida que tienen. Más conveniente sería sacar provecho de la virulencia del bacterio por la vía digestiva, haciéndosele ingerir. pero este procedimiento presentaba muchas dificultades. Era necesario, ante todo, tener la seguridad absoluta de que la infección del campo, producida por los cadáveres de las liebres infectadas artificialmente, no resultaría peligroso para los animales domésticos.

En segundo término era indispensable encontrar la forma de hacer ingerir el microorganismo á la mayor cantidad posible de sujetos, teniendo en cuenta que es difícil producir la infección artificial de grandes extensiones de terreno.

En tercer lugar, aun cuando se hubiese subsanado la dificultad anterior, quedaba siempre otro inconveniente inherente al microorganismo, representado por su poca resistencia á los agentes exteriores y por la pérdida fácil y rápida de su virulencia. inconveniente que fué previsto desde un principio, teniendo en cuenta el tipo del bacterio.

La primera dificultad la supera haciendo perder al bacterio todo poder patógeno, hasta para el animal doméstico, del cual lo había aislado y para el que era al principio enormemente virulento.

Suministrando en gran cantidad y por largo tiempo convenientemente, por intervalos á los bovinos, equinos y aves, no produjo jamás en ellos el menor trastorno. Para resolver el segundo punto el doctor Rivas imaginó un procedimiento ingenioso, fundándose en las preferencias que las liebres tienen por ciertos vegetales.

Consiste él en cultivar de trecho en trecho en pequeñas fracciones de campo cercadas con alambre tejido fácilmente movible, los vegetales preferidos por las liebres y que infestados debidamente producirían el fin perseguido, que en el contagio.

El procedimiento del doctor Rivas no establece la posibilidad de que los cadáveres de las liebres deseminados en largos trechos constituyan zonas de contagio para las demás.

Respecto al tercer inconveniente, á pesar de todas las tentativas hechas se cree difícilmente subsanable.

El microorganismo es poco resistente y pierde fácilmente su virulencia, porque en ello influye su misma naturaleza.

Por una nota anterior la oficina hizo ver la inconveniencia de este microorganismo, consistente en que el sol, la lluvia, el rocío y el viento tienen la virtud de anular su acción, no siendo posible contar con seguridad sobre su propiedad destructiva en condiciones favorables, sobre la extirpación de la liebre.

Sólo un experimento ha sido posible llevar á cabo en el microorganismo aislado, en pleno campo ó en plenas condiciones naturales.

Los resultados, buenos ó malos, las suposiciones y declaraciones favorables y adversas que expuso el doctor Rivas, demuestran que es todavía imposible atribuir un valor determinado al microorganismo y al método que se estaba experimentando, cuyo estudio se continuará sin dejar de ensayar otros procedimientos que puedan llevarlos á descubrir los fines perseguidos.

MONUMENTO Á RIVADAVIA

Don Enrique Segiser, Lavalle número 2780, ha hecho entrega de los primeros fondos de la siguiente lista de subscripción á su cargo:

Enrique Segiser 5 $, Juan Traverso hermanos 10, Juan B. Traverso 2. Luis Russo 1, Carlos y Eduardo Perrelle 5, José Borsalino 1, Manuel Atencio 1, Francisco de Negri 1, José J. Amante 1, Agustín Finochietto 1, A. Bertier 1, Cosme Antonelli 1, Arturo Spera 0.50, Antonio Tapaneco 1, Castiglione y Casazza 2, Aquiles Canevari 1, Mauricio Perelli 3, Bartolomé Lungui 1, Juan Seita 1, Pedro Bruno 2. Total, 41.50 pesos. Suma anterior, 5408.49 $. Total hasta la fecha, 5449.99 $.

«Maquette» de la estatua de don Hipólito Vieytes

El grabado que publicamos representa la estatua de don Hipólito Vieytes, mandada erigir por la municipalidad de la capital y encargada al escultor español José Llanseces, quien ha comunicado ayer que estará lista para ser inaugurada dentro de un mes, aproximadamente.

La estatua se colocará en el parque Lezama, donde el intendente municipal ha elegido ya sitio conveniente.

Como se sabe, Vieytes fué el que, por medio del periódico «El Telégrafo Mercantil», hizo una activa y eficaz propaganda de la Revolución de Mayo, y por esa circunstancia se colocará al pie de su estatua una hermosa figura de mujer que simboliza á la prensa, con otros atributos, como el comercio, la industria, etc.

Se asegura que la obra es notable como concepción artística, y que hará honor á la capital y al paseo donde ha de ser ubicada.

BELLAS ARTES

M. Gustavo Brock

La concurrencia de artistas con motivo de las fiestas del centenario y de las exposiciones internacionales, no puede ser calificada de numerosa. En Europa se tiene una idea exagerada de la distancia que separa los continentes, y para decir verdad, de las incomodidades del país. Los que vienen demuestran espíritu de empresa y siquiera por esto y por la propaganda que de vuelta fomentarán á no dudarlo, sobre las condiciones de la república para el arte, es necesario agradecerles su esfuerzo.

Uno de los que ha osado visitarnos no obstante las dificultades explicadas, es un joven pintor danés, nacido en San Francisco de California, que ha estudiado en la academia real de Dresde, que actualmente sigue los consejos de M. Chiquet (el mejor discípulo de Bonnat), que ha obtenido una mención en el último salón de París, con el «Retrato de la condesa R.», y que será condecorado con las palmas académicas por el gobierno francés: M. Gustavo Brock.

Su especialidad es el retrato de mujer y ha traído para demostrar su gusto y su técnica, un cuadro, retrato de su esposa, que será exhibido en la exposición internacional de bellas artes.

Su propósito es estudiar la mujer argentina, como modelo de distinción y de gracia, y su permanencia será tan corta como la exposición misma.

Mr. Sholto Douglas

El pintor inglés Mr. Sholto Douglas ha traído un gran cuadro de familia, que ha sido expuesto en la Royal Gallery de Londres, un gran cuadro con siete figuras de mujer de tamaño natural en gracioso grupo de salón sobre un fondo de gobelino.

Este cuadro figurará en la exposición internacional del Pabellón Argentino, y puede ser admirado actualmente en la calle Florida entre Viamonte y Córdoba, donde se exhibe.

ASUNTOS GANADEROS

LA MATANZA DE VACAS

EXCESIVAS PROPORCIONES

Consecuencias que puede traer

Acabamos de recibir un bien compilado trabajo de la dirección de estadística del ministerio de agricultura que contiene un estado demostrativo de la matanza de animales vacunos realizada en todas las principales ciudades de la república durante el año 1909, con especificación de novillos y bueyes, vacas y terneros. Las cifras que consigna este documento oficial deben causar alarma en el ánimo de todas las personas que siguen de cerca los progresos de la ganadería, por cuanto ellas revelan que se abusa grandemente de la matanza de vacas de cría, sin caer en la cuenta que con ello no se hace más que aminorar el valioso capital destinado á la reproducción, disminuyendo así la proporción de la parición anual.

Se trata de un problema que ya hemos planteado repetidas veces en estas columnas, pero que nunca mereció la atención de los poderes públicos y esto, como es natural, ha influído para que el mal adquiera hoy caracteres alarmantes.

En algunas ciudades la matanza de vacas tiene la proporción del 95 y 97 por ciento y sobre el total de animales sacrificados para el consumo y en la ciudad de Buenos Aires, donde no se come sino carne hasta cierto punto tierna, de animales de poca edad, esa proporción llega á 33.78 por ciento.

Véase ahora cuáles son las proporciones de vacas sacrificadas en las principales ciudades del mundo pertenecientes á países que no importan ganado, sobre el total de animales vacunos entrados en los mercados:

Nueva York	12 o/o
Berlín	14 o/o
Milán	4 o/o
París	16 o/o
Montevideo	24 o/o
Londres	9 o/o
Sidney	19 o/o
San Petersburgo	21 o/o
La Haya	19 o/o

Ninguna de esas ciudades sacrifica en sus mataderos un 20 por ciento de vacas sobre el total de vacunos que consume y la de Buenos Aires llega á 33.78 por ciento.

Consignadas estas cifras, ocurre preguntar cómo no se adoptan medidas razonables para evitar una matanza tan desordenada de vacas, como previsión á f

La sentencia recurrida es, por consiguiente, notoriamente contraria á las leyes del congreso.

Lo es mucho más al espíritu de igualdad y libertad que presidió al dictarlas, y á las tendencias de la sociedad moderna.

Es, sin disputa, una de las más grandes glorias del cristianismo haber levantado y dignificado la condición de la mujer.

Sin descender á las naciones del Oriente, en que la mujer era apenas un instrumento de placer,—su condición, bajo la legislación romana, no podía ser más deprimida, ni más desgraciada. Baste decir que el marido podía repudiar á la esposa por los motivos más fútiles, si no por su sola voluntad.

Al elevar el cristianismo á la categoría de sacramento al matrimonio, declarando indisoluble el vínculo, dignificó á la mujer, la hizo igual al hombre, y su compañera inseparable en las alegrías y en las penas de la vida.

Partiendo de esta base, la condición de la mujer ha ido mejorando día á día en la legislación y en las costumbres de las naciones que dividieron la herencia de Roma bajo la doctrina de Cristo.

Poco á poco han ido desapareciendo las inhabilidades de las antiguas leyes; poco á poco ha ido en aumento su capacidad jurídica, así para el gobierno de la persona y del patrimonio de sus hijos, como para la administración de sus bienes propios.

La última conquista, y no la menos importante, puede señalarse en nuestro código que, al conferir la patria potestad á la madre viuda, la equipara en todo al padre.

Justo es reconocer ahora que la mujer ha acreditado plenamente ser merecedora de los nuevos destinos á que era llamada.

Mme. de Sevigné, de Staël, Jorge Sand, Juana de Arco, Mme. Roland, Isabel la Católica, Isabel de Inglaterra, María Teresa de Austria, y mil otras más mujeres ilustres que podría enumerar, han dejado establecido á la evidencia que la mujer no es inferior al hombre, ni en inteligencia, ni en heroísmo, ni en la ciencia del gobierno, la más difícil de todas.

Bien se concibe que el movimiento progresivo de la legislación en pro de la mujer, si no ha sido precedido, ha seguido una marcha más acentuada en las costumbres.

En la Unión Americana, en la que, con mayor vigor que en nación alguna, se agita y elabora la evolución social hacia nuevos y mejores ideales,—la mujer ocupa un lugar igual, si no superior al hombre.

Conocida es la libertad de que goza allí; y es bien sabido también que obtiene marcada preferencia en todas aquellas ocupaciones que no son incompatibles con su naturaleza: en el correo, en el telégrafo, en la educación de la juventud, casi exclusivamente en sus manos; en la industria; en el comercio; y no es necesario decir que invade ya las profesiones liberales, la medicina, y aun la abogacía.

Entre nosotros mismos, la señorita Grierson lleva con lucimiento y éxito notable el título de doctor en medicina que le confirió nuestra Facultad; y la señorita Rawson se prepara con brillantes estudios á seguir sus huellas.

Y bien, señor: si la mujer puede ejercer todos los derechos de la vida civil; si puede representar ante la justicia á su esposo, á sus padres, á sus hijos; si puede ejercer la medicina y la abogacía; ¿por qué razón no ha de poder representar á un tercero?

A la verdad, no alcanzo á explicar anomalía semejante, como no alcanzo á conciliar las leyes de don Alfonso el Sabio con las aspiraciones de tiempos diversos, con tendencias por lo general opuestas.

Pido en consecuencia la revocación de la sentencia apelada.—*Eduardo Costa.*

ADMINISTRACION NACIONAL

Del ministro uruguayo doctor Gonzalo Ramírez

El ministro de relaciones exteriores ha recibido el siguiente telegrama, fechado en Montevideo:

«Gonzalo Ramírez saluda á S. E. el señor ministro de relaciones exteriores, doctor Victorino de la Plaza y le envía sus más entusiastas plácemes por su consagración legal como vice presidente de la Argentina en el próximo período presidencial en días en que su gloriosa patria recibe el homenaje que rinde á su grandeza todo el mundo civilizado.»

El doctor de la Plaza contestó en el día, en los siguientes términos, al doctor Gonzalo Ramírez, ministro del Uruguay en la Argentina:

«Retribuyo con verdadero placer el atento saludo de V. E., agradeciéndole íntimamente los muy entusiastas plácemes que me envía por mi consagración legal como vicepresidente de esta república, para el próximo período presidencial, apreciando en todo su valor esta manifestación del espíritu selecto de tan distinguido hombre público uruguayo, por cuya felicidad personal formulo sinceros votos.»

Escuelas normales 7 y 8

En acuerdo de gabinete se ha expedido un decreto determinando el personal y sueldo de las escuelas normales núms. 7 y 8 de la capital, para las que la ley de presupuesto en vigor sólo acuerda 2500 pesos á cada una.

El decreto expedido fija en 6250 pesos el monto de los sueldos del primero de esos establecimientos y en 5980 el del segundo.

Nombramiento de profesores

Por decretos de ayer han sido nombrados los siguientes profesores:

Escuela industrial de Chivilcoy: secretario, al señor Eugenio D. Galiano; profesor de idioma nacional, doctor Juan Silva Riestra; de matemáticas, César Patella; de dibujo, Ceferino Ferreyra y José Garagroni.

Escuela normal rural del Rosario de la Frontera, al siguiente personal: secretario, contador y tesorero, Francisco Saá; profesor de aritmética, al ingeniero Carlos Utingers, y profesora de labores á la señorita Amalia U. González; profesoras de grado en la escuela normal de maestras número 2 del Rosario, á las señoritas Silvia Rodríguez, Mariana Britos, Adelina Basaldi, Ida Pusso, Estela Alvarez, Elvira Gindrón y María Julia Correa.

Colección de cuadros para el museo de bellas artes

El ministerio de instrucción pública ha resuelto aceptar la donación de cuadros hecha por el doctor Angel Roverano, con destino al museo de bellas artes.

El señor Roverano, que se encuentra actualmente en Europa, ha querido adherirse á los festejos del centenario en esa forma. Se trata de una colección de cuadros de valor artístico muy ponderado.

Comisionado á Europa

El Dr. Enrique Ocampo, que en su calidad de médico inspector de la sección este de la defensa antipalúdica será designado en comisión para que realice estudios sobre la malaria en los laboratorios de Alemania, Italia y Francia, gozará además de su sueldo á oro de la suma de 140 pesos mensuales de la misma moneda, en concepto de gastos extraordinarios.

Ministerio de relaciones exteriores

Tampoco concurrió ayer á su despacho de la casa de gobierno el ministro de relaciones exteriores, quien se ocupó en su domicilio de estudiar diversos asuntos de índole internacional.

Hospicio de las Mercedes y colonia de alienados

Ha sido autorizada la dirección de la colonia nacional de alienados para adquirir en licitación privada los muebles destinados á la administración del referido establecimiento, cuyo importe alcanza á 12.218 pesos.

También se autoriza por otro decreto al director del hospicio de las Mercedes para comprar muebles con destino al pabellón de clinoterapia, oficinas y biblioteca del mencionado instituto, y diversos útiles para el laboratorio del mismo.

Este gasto importa la suma de 25.789 pesos, por lo cual el decreto ha sido dictado en acuerdo general de ministros.

Autorizando un gasto

El P. E. ha dictado un decreto en acuerdo de ministros autorizando á la comisión administradora de la lotería de beneficencia para abonar los gastos que haya ocasionado el sepelio del ex presidente de dicha institución, Sr. Pedro Frías, y para entregar á las hijas solteras del extinto el importe del sueldo correspondiente al mes de mayo que gozaba aquél.

Servicio médico escolar

El presidente del departamento nacional de higiene ha remitido al ministerio del interior una nota proponiendo la reorganización del servicio médico escolar dependiente de aquella repartición.

En la semana próxima aparecerá el decreto respectivo aprobando dicha organización.

LAS EXEQUIAS DE EDUARDO VII — DETALLES DEL CORTEJO

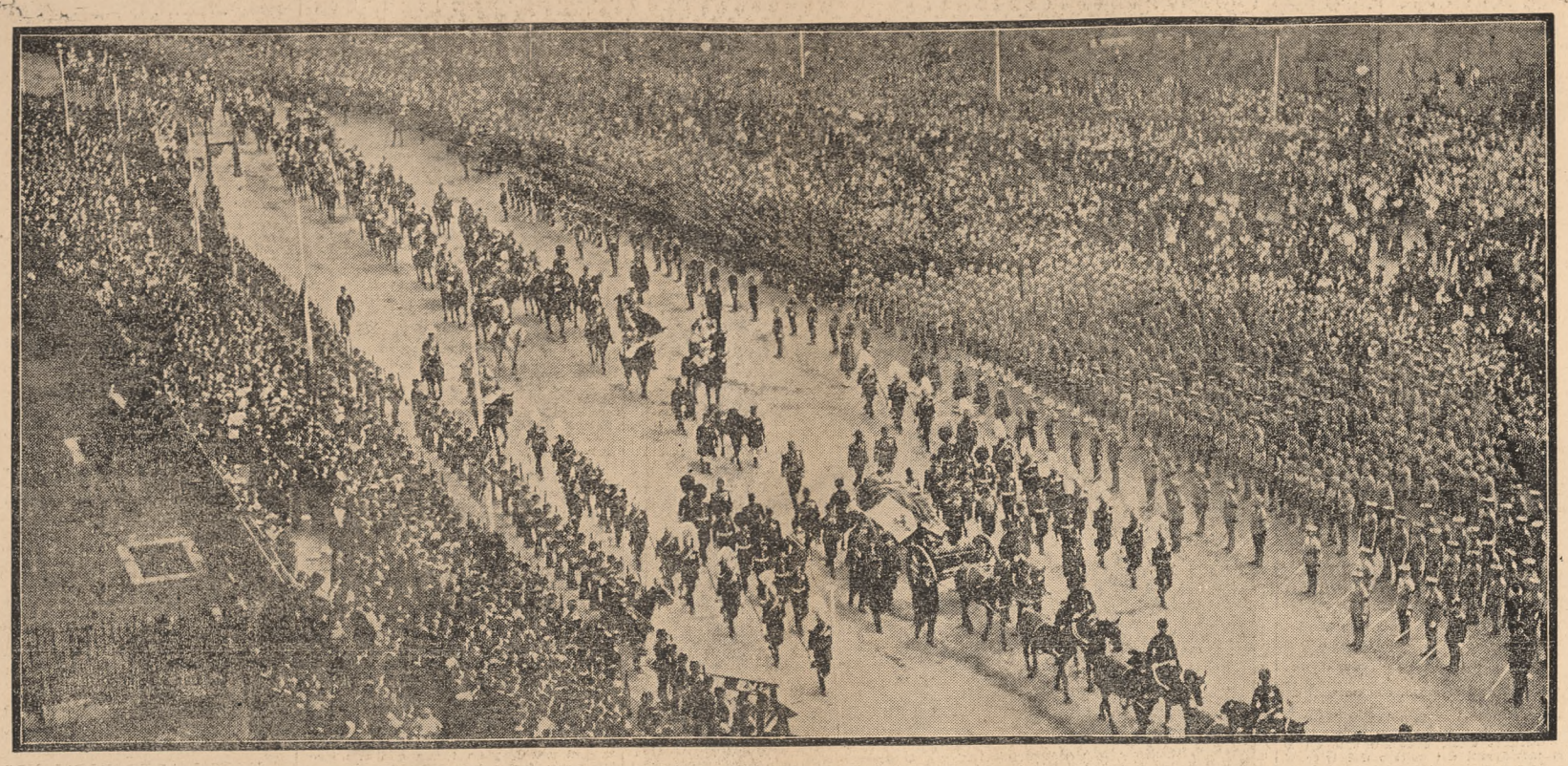

El cortejo desfilando por Piccadilly. Detr ás del féretro marchaba el príncipe Luis de Battenberg, ayudante de campo del rey. Más atrás, precediendo á los monarcas y delegados extranjeros, iban el caballo de Eduardo VII y César, su perro favorito, conducido por un "gillie"

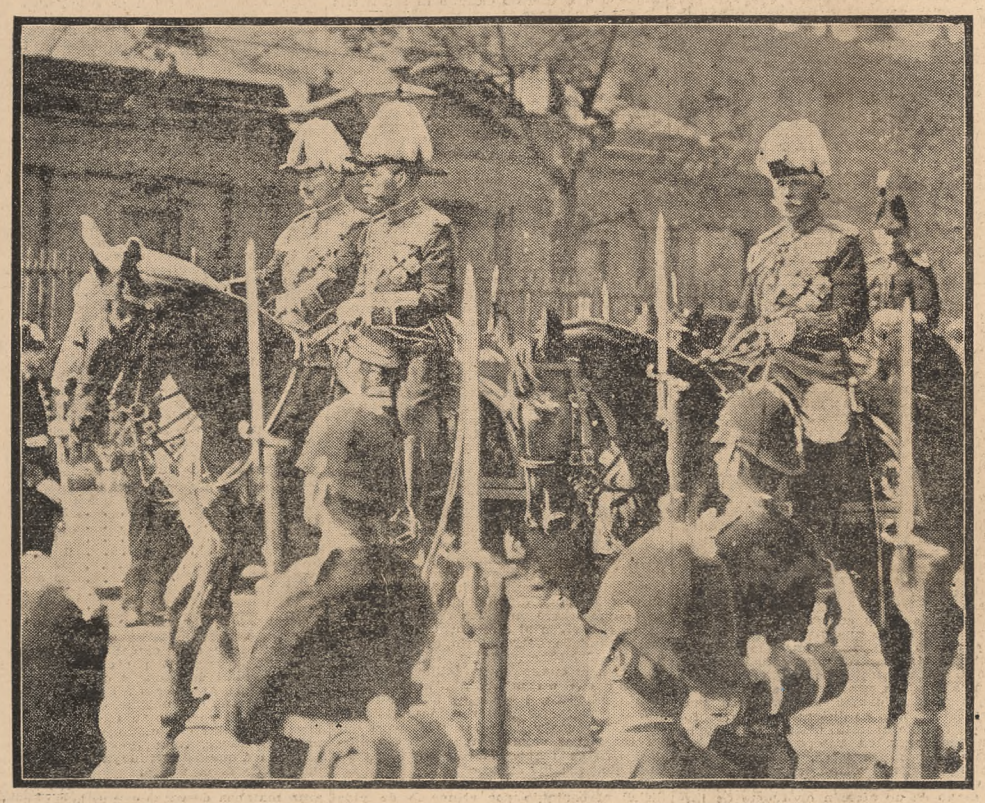

El rey Jorge, el emperador Guillermo y el duque de Connaught p residiendo el cortejo

¡Abandonado!—César, el terrier favorito del rey, tratando de seguir el tren que conducía á Windsor los restos de su amo

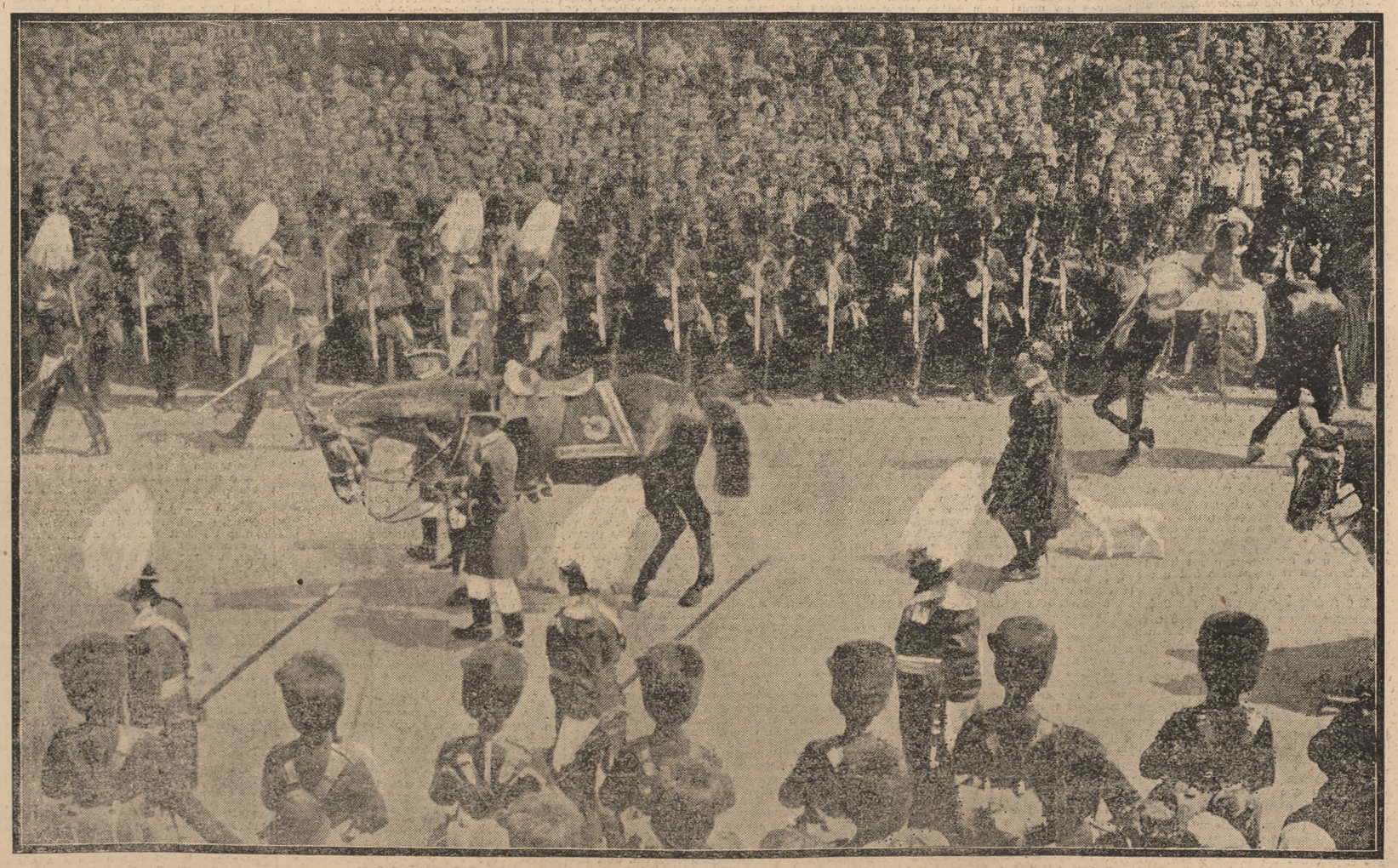

Los más humildes amigos del rey, su ca ballo y su perro, siguiendo la cureña que conducía el cadáver de Eduardo VII

Como en oportunidad lo anunció el telégrafo, las exequias de Eduardo VII revistieron gran solemnidad, y la demostración del pueblo londinense, apiñado á todo lo largo de las calles que debía recorrer el cortejo fúnebre, evidenció cuán grande era el afecto que los súbditos de la Gran Bretaña sentían por su monarca.

Hubo en el desfile una nota tocante, que llamó la atención de la multitud. Detrás de la cureña que conducía el cuerpo del monarca marchaba el caballo de Eduardo VII, y después, guiado por un highlander, el perro favorito del rey, César, cuyo sentimiento por la muerte del amo se manifestó en las diversas ceremonias efectuadas durante las exequias.

Más atrás, haciendo cabeza de duelo, marchaban á caballo el rey Jorge, el emperador de Alemania y los soberanos de Noruega, Grecia, España, Dinamarca, Portugal, Bélgica y Bulgaria. Los altos jefes del ejército y de la armada, las principales autoridades del reino y los representantes de los ejércitos y de las flotas de guerra de las principales potencias completaban esa parte del cortejo, realmente único por sus componentes, y que constituyó un altísimo homenaje á los méritos indiscutibles del extinto.

El apeñuscamiento de la multitud dió origen á accidentes, de que fueron víctimas principalmente las mujeres aunque ninguno revistió mayor gravedad. Fué de notar la buena voluntad con que se acudió en todo caso á ayudar al prójimo, especialmente por parte de los que habían obtenido ubicación en las tribunas improvisadas á lo largo del trayecto que debía recorrer el séquito. Frente al White's Club los socios de éste intervinieron en muchos casos. No sólo dieron agua en abundancia á la multitud, castigada por el calor, sino que pusieron á salvo de apreturas, subiéndolas á la tribuna social, á numerosas señoras y niñas. Desde el balcón de una casa contigua, una señora echaba una esponja empapada en agua y atada de un hilo, y la gente aprovechaba el líquido para refrescarse la cabeza.

ASUNTOS DIPLOMATICOS

Delegación militar chilena

La delegación militar chilena que vino á esta capital para tomar parte en los concursos hípicos internacionales, estuvo ayer en la casa de gobierno para despedirse del presidente de la república y de los miembros del ejecutivo, pues en la semana próxima emprenderá viaje de regreso á Chile.

Acompañaba á los militares chilenos el capitán de infantería de nuestro ejército A. Bosch.

El miércoles de la entrante semana los oficiales de la referida delegación, que preside el mayor Fernández, obsequiarán con un banquete en el Jockey Club á sus colegas argentinos.

JUNTA PATRIOTICA DE LA JUVENTUD

SU FUNDACION

Como la comisión nacional de la juventud que actuó durante las fiestas del centenario limitara el desempeño de su cometido hasta el 31 de mayo próximo pasado, la mayoría de sus miembros se disgregó de la junta existente, que ha designado nuevas autoridades, con el propósito de constituir una institución patriótica, á la cual se piensa dar carácter de permanente.

Los fines de la proyectada junta tienden á velar por la conservación de las tradiciones nacionales, organizar conferencias históricas, actuar decididamente en los festivales patrios, oponer sus energías á las fuerzas exóticas que ocasionen, ya sea en forma directa ó indirecta, cualquier perturbación en el organismo social y, en una palabra, dejar sentir la influencia de la juventud en todos aquellos actos y acontecimientos que determinen la vida progresista de la república.

La junta deliberará por medio de los representantes de la capital, provincias y territorios, constituyéndose dos cuerpos dentro de las delegaciones, para discutir y sancionar los proyectos que se sometan á su consideración.

Además figurará una comisión ejecutiva destinada á poner en práctica las sanciones de los representantes.

Resulte lírica ó no la idea lanzada por un numeroso grupo de jóvenes, ella es digna de aplauso por cuanto importa un movimiento simpático, revelador de nuestros sentimientos y de nuestra cultura. Pero eso en cuanto al fondo del proyecto; en cuanto á la forma, justo es observar, que cabe á los organizadores dar toda la amplitud que requiere la realización del mismo; desde que esa junta debe representar á la juventud argentina, sus deliberaciones tendrán carácter imperativo y en el cumplimiento de sus propósitos, está su buen crédito y su patriotismo.

Y ocúrresenos estas indicaciones, porque en la fundación de juntas como la proyectada suelen producirse serias escisiones que llegan á malograr el aporte de su contingente, debido á la desvinculación de sus miembros con los núcleos más representativos de la juventud, ó á las improvisaciones de la hora, tan generalizadas en nuestro medio ambiente.

La brillante y sincera participación de los elementos jóvenes en las fiestas conmemorativas de la independencia no daría margen á estos cálculos si no tuviésemos la experiencia de muchos fracasos, á causa de vehemencias y falta de solidaridad.

De todos modos, repetimos, el proyecto es de los que se imponen por sí solos.

Forman el grupo separatista de la comisión nacional de la juventud los señores: Hilarión Larguía, Juan Julián Lastra, Marco M. Avellaneda, Carlos Octavio Bunge, Alfredo L. Palacios, Carlos Alfredo Becú, Julio A. Rojas, F. Valzorio, Florencio César González, Angel Alegre, Juan N. Marín, José Clusellas, ingeniero Francisco M. Trelles, Perfecto Araya, Francisco N. Larguía, Juan B. Monferrand, Alberto Sitja Nin, Samuel Linnig, Julio S. Canata, Natalio Abel Vadell, Dr. Ernesto León O'Dera, Alejandro R. Rial, Juan E. Vincent, Alberto L. Albarracín, Antonio F. Boeri, Benjamín Bonifacio, Luis Martínez Urrutia, Daniel G. Miró, César Alderete, Francisco J. Madero y Alberto Blas.

EL PROFESOR HENRI LORIN

La universidad de Burdeos se ha adherido al congreso científico que se celebrará en breve en esta capital designando para que la represente al profesor Sr. Henri Lorin.

Para quienes conocen la personalidad del delegado, el acierto de su nombramiento es innegable, y así no podemos menos que evidenciar nuestra satisfacción.

El profesor Lorin es uno de los pocos estudiosos que en el extranjero conocen bien á fondo las repúblicas sudamericanas, circunstancia que le valió la adjudicación de una cátedra de geografía colonial. Dictó en ella un curso público sobre «La colonización latina de la América del Sur», especializándose con la República Argentina.

Es autor además de varios trabajos de sociología sudamericana.

Como hombre de letras tiene formado un nombre prestigioso, y á demostrarlo concurre el hecho de que «Le Journal des Débats» acaba de confiarle una misión especial mientras dure su permanencia entre nosotros.

HOMENAJE A RIVADAVIA

Fiesta en Cádiz

En diarios de España, llegados ayer, encontramos algunos detalles del homenaje que, el 25 de mayo, se rindió en Cádiz á la memoria de Rivadavia, que, como se sabe, murió en dicha ciudad.

«Con gran pompa y solemnidad—dice uno de esos diarios—se ha celebrado en Cádiz el homenaje al ilustre argentino Bernardino Rivadavia. Comisiones de todos los centros y entidades, así como de los cuerpos de la guarnición, congregáronse en el ayuntamiento. De allí partió la comitiva, que era numerosísima, precedida de la banda de música del regimiento de Alava y de los maceros municipales.

Al llegar frente á la casa número 3 de la calle de Murguía, donde Rivadavia murió, el presidente de la cámara de comercio pronunció un elocuente discurso, y á continuación fué descubierta la lápida conmemorativa. En aquel momento la banda de música citada tocó el himno argentino y resonaron nutridos aplausos.

Toda la casa hallábase adornada con flores.

Presenciaron el homenaje el cónsul de la Argentina y los representantes de las demás repúblicas hispano-americanas.»

EJERCITO Y MARINA

Capitanes ascendidos

El ministerio de guerra dió á conocer ayer un decreto promoviendo á varios capitanes del ejército, mandados clasificar últimamente en vista de hallarse acéfalas más de ochenta vacantes de mayores en el escalafón respectivo.

Han sido ascendidos por elección los capitanes Ventura Ojeda, Segundo Oyarzú, José Ruiz, Guillermo Villegas y Luis F. Pérez Colman y por antigüedad Sebastián Coll, Ernesto Rivanera, Roque Bustinza y Fruetuoso Cabrera.

Certamen médico-científico en Richmond

El ministerio de guerra ha designado al cirujano doctor Pacífico Díaz y al cirujano de regimiento doctor Antonio Barbieri delegados de la sanidad del ejército al certamen médicocientífico que se celebrará en Richmond (Estados Unidos), en los meses de octubre y noviembre, patrocinado por la asociación de cirujanos militares de aquella ciudad.

Oficiales chilenos

Acudieron ayer á despedirse del ministro de guerra y principales funcionarios de ese departamento los oficiales chilenos que vinieron para los concursos hípicos.

En la despedida, que fué sumamente cordial, los distinguidos militares agradecieron una vez más las atenciones dispensadas por nuestras autoridades durante su permanencia en Buenos Aires.

El director de la escuela de caballería de Chile y demás oficiales parten el viernes próximo para su país.

Nombramientos

Con fecha de ayer se expidieron por el departamento de guerra los siguientes nombramientos: juez de instrucción del 4o. regimiento militar, al mayor Tomás E. Díaz, con anterioridad al 29 de abril pasado; jefe del distrito 19 al mayor Abraham Morales; jefe del distrito 23 al teniente coronel Vicente Oviedo; al arsenal regional del centro el teniente coronel Martín P. Palacios.

Ingeniero militar

El ministerio de guerra ha reconocido como ingenieros militares al capitán de infantería Carlos R. Sabelli, quien acaba de terminar sus estudios en la Facultad de ciencias exactas, físicas y naturales.

Colegio militar

Por decreto de ayer han obtenido beca como alumnos pensionistas de primer año en el colegio militar los jóvenes Jorge Rodríguez Jurado y Federico Espil.

Con la misma fecha ha sido reincorporado el ex cadete Miguel Angel Argüello.

Ingenieros maquinistas de la escuadra

El ministerio de marina ha dispuesto los siguientes pases de ingenieros maquinistas:

Al cañonero Rosario, ingeniero maquinista de primera clase Atilio Pistrelli; al transporte Chaco, ingeniero maquinista de primera clase Estanislao Cerne; al transporte Pampa, ingeniero maquinista de segunda clase Domingo Costagliola; al transporte Piedrabuena, ingeniero maquinista de tercera clase Manuel Muñiz; á la escuela naval militar, ingeniero maquinista de primera clase Luis Díaz; á la dirección general de material de este ministerio, ingeniero maquinista de segunda clase Armando Fisher; á la escuela de mecánicos y fogoneros, ingeniero maquinista de segunda clase Angel Mina; al arsenal del Río de la Plata, ingeniero maquinista de segunda clase Tomás Bobadilla; á la escuadrilla del Río Negro, ingeniero maquinista de segunda clase Enrique J. Martínez.

—Se ha declarado en situación de retiro á su solicitud al ingeniero maquinista de segunda clase Tomás Brady con el 56 por ciento del sueldo por alcanzar el cómputo de sus servicios á 17 años, 6 meses y un día.

Ascensos de suboficiales

En cumplimiento del decreto de 27 de diciembre pasado, el ministerio de marina resolvió ayer promover el siguiente personal:

A suboficial artillero de primera clase, el condestable primero Adolfo Cattaneo; á suboficial artillero de segunda clase, el condestable segundo Juan Fiol Ramos; los condestables principales Juan Demestri, Eduardo L. Cepeda, Carlos Budiño, Alejandro Savoy y los de primera Juan Galeano, Néstor Albornoz, Rosauro Pastoriza, Alfonso Suárez, Dionisio Ramírez, Francisco Barrionuevo y Antonio M. Miranda.

A suboficial torpedista de segunda clase, los condestables torpedistas de primera Antonio Pons y José Ghiringhelli; á suboficial de timonería de primera clase el contramaestre segundo Rafael Mateo; á suboficial de timonería de segunda clase lo contramaestres principales Juan Julita y José Rodríguez y los de primera Juan B. Pereyra, Pedro A. Figueroa, Rodolfo Prieto y José García Cervantes; á suboficiales maestros de armas de segunda clase, los maestros de armas principales Julio H. Méndez é Isidoro Paniagua y los de primera Bernardo Arrambide y Federico Callejas.

Los oficiales de mar que no han obtenido clasificación suficiente para ser promovidos y aquellos que se hubieran puesto en las condiciones necesarias para presentarse á examen y que así lo soliciten hasta el 3 del corriente seguirán un curso preparatorio de dos meses que se iniciará en la fecha que se ordenará oportunamente.

FERROCARRILES

La línea de Comodoro Rivadavia al lago Buenos Aires

El ministerio de obras públicas ha aprobado los estudios, planos y presupuesto preparados por la dirección general de ferrocarriles, para la construcción de la primera sección de la línea de Comodoro Rivadavia al lago Buenos Aires, ó sean los primeros 104 kilómetros de trazado de este ferrocarril destinado á completar la red de líneas patagónicas.

El presupuesto aprobado hace ascender el costo de esta sección á 2.631.200 pesos oro ó sean 25.320 pesos oro por kilómetro.

Vías de acceso al puerto de La Plata

Han sido aprobados los presupuestos y planos presentados por la Compañía General de ferrocarriles de la provincia de Buenos Aires, para la provisión y colocación de las vías de acceso al puerto de La Plata, para facilitar por este medio el intercambio comercial. El monto total de la obra ascendera á 551.509 $.

Renuncia

Por decreto de ayer el ministerio de obras públicas ha aceptado la renuncia presentada por el ingeniero Arturo Lafertére de los puestos de director de la construcción del ferrocarril de Ledesma á Embarcación é inspector del ferrocarril á Bolivia.

AJEDREZ

EL Dr. LASKER

SUS PRIMERAS PARTIDAS

Esta tarde, á las 2, en el salón de La Argentina, Rodríguez Peña 361, se hará la presentación en público del campeón mundial de ajedrez doctor Emanuel Lasker. Se ha confeccionado el siguiente programa:

Primero—Distribución de los premios correspondientes á los torneos de 1909.

Segundo—Presentación del doctor Lasker por el señor Enrique de Vedia.

Tercero—Conferencia por el doctor Lasker cuyo tema será: Utilidad del ajedrez.

Cuarto—Sesión de partidos simultáneos por el doctor Lasker.

Esta fiesta ha tenido la virtud de despertar en el elemento ajedrecista un interés extraordinario debido exclusivamente al acontecimiento que hoy festeja el Club Argentino y que consiste en tener en su seno al campeón de los campeones en el difícil juego. Es un honor que se le han disputado con empeño durante años todos los centros ajedrecistas de Sud América, sin llegar ninguno á conseguirlo.

El Club Argentino, al presentar al público de Buenos Aires al doctor Lasker realiza un esfuerzo digno de mencionar con entusiasmo, pues se trata de una institución que vive únicamente de dos centenas de socios.

Serán adversarios del doctor Lasker en la sesión de hoy los siguientes aficionados:

Valentín Fernández Coria, Enrique Ruiz, doctor Méndez Pallarés, José Ripoll, Federico Frizich, Octavio Cesáreo, Francisco Williams, Ricardo Ilia, M. A. Molina, R. Girondo, Julián Aguirre, F. Segovia, Ingeniero J. Romero, Teodoro Becú, Edmundo Piazzini, Gregorio Martínez, doctor Héctor García Juanicó, Julio A. Arias, J. C. Schenzer, A. Greaven, E. Luch, A. Larguier, James Begg, Bernabé de Carabassa, E. Buzoni Risso, A. Laferriere, E. Porcel, A. Mata Salvador, C. Plaiz, Angel Montenegro, D. Desplats, doctor Cupertino del Campo, ingeniero Guillermo Van Rees.

Una idea de la seguridad y brillantez con que el doctor Lasker juega contra un número crecido de jugadores, puede darla la siguiente partida jugada en una sesión de 3 simultáneas, el 10 de diciembre de 1903, en North Manchester Chess Club.

Gambito del Rey rehusado

BLANCAS	NEGRAS
Dr. E. Lasker	Un aficionado
1 P—4 R	P—4 R
2 P—4 A R	P—3 D
3 C—3 A R	C—3 A D
4 A—5 C D	A—5 C R
5 O—0	P—3 T D
6 A—4 T D	P—4 C D
7 A—3 C D	C—5 D
8 A—5 D	P—3 A D

Posición después de la jugada 8a. del negro.

NEGRAS

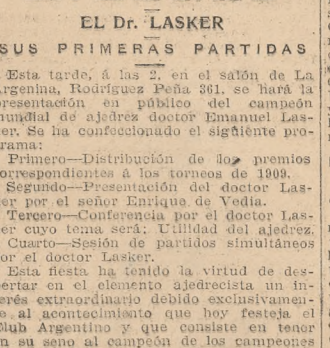

BLANCAS

9	C x C!!	A x D
10	A x P A D +	R—2 R
11	C—3 A D	P x C
12	C—5 D +	R—3 R
13	P—5 A R +	R—4 R
14	P—3 D	P—4 C R
15	P—3 C R	A—3 T R
16	P—3 A D	P—5 C R?

Más abajo damos una hermosa continuación indicada por el Dr. Lasker para el caso de que las negras jueguen 16..., C 3 A R.

17	A—4 A R +	A x A
18	P x A jaque mate	

Continuación indicada por el Dr. Lasker:

16	...	A, C—3 A R
17	A—3 R	P x A
18	P—4 D +	R x P R
19	C x C +	R—6 D
20	A—4 R +	R—5 A
21	A—5 D +	R—6 D
22	T R x A +	R—7 A

Si 22..., R 7 R; 23 A—4 R y mate en dos jugadas.

23	T D—1 C D	?
24	A jaque mate	

Problema compuesto por el Dr. Lasker y dedicado á «La Nación»

NEGRAS

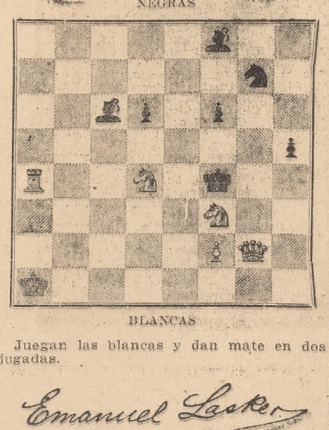

BLANCAS

Juegan las blancas y dan mate en dos jugadas.

Emanuel Lasker

Problema núm. 46

Compuesto por el Dr. Lasker.

NEGRAS

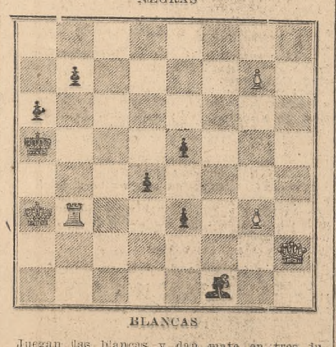

BLANCAS

Juegan las blancas y dan mate en tres jugadas.

Este problema, publicado ayer, adolecía de un error, pues la dama que figuraba en tres torres, debe ir en dos como en el presente grabado.

Soluciones—

Las soluciones correspondientes á los dos problemas que publicamos hoy con la del publicado el domingo próximo pasado, aparecerán el domingo próximo. Advertimos que en el problema número 45 se ha deslizado un error, pues un peón que aparece en 6 R como blanco debe ser considerado como negro.

NOTAS SOCIALES

En la diplomacia—

El ministro americano ante nuestro gobierno Mr. Charles Sherrill y señora, ofrecieron anoche una comida, retribuyendo atenciones recibidas. Asistieron monseñor Locatelli, doctor Victorino de la Plaza, ministro de Francia, M. Eugenio Thiebaut y señora; ministro de Chile, don Miguel Cruchaga Tocornal y señora Elvira Matte; ministro argentino en Londres, don Florencio Domínguez y señorita de Domínguez; don Manuel J. Güiraldes y señora Dolores Goñi; secretario de la legación de Estados Unidos Mr. Bliss y señora, señora de Gibbs y señor Bliss. Terminada la comida se realizó una recepción que prolongó dignamente tan interesante fiesta.

El fallecimiento del Dr. Ciganda—

Telegráficamente nos comunica nuestro corresponsal en Montevideo:

Ha causado en ésta verdadero sentimiento de dolor la muerte del Dr. Evaristo G. Ciganda, cuyas dotes intelectuales hacían de él toda una personalidad simpática. Nacido en San José hizo sus estudios para terminar su carrera en Montevideo. En la cámara y en el consulado general en París puso de relieve los altos dones de su inteligencia y el entusiasmo con que servía los intereses públicos.

En toda nuestra sociedad el extinto contaba con generales simpatías habiendo desfilado hoy por la casa mortuoria una buena parte de nuestras principales familias.

El magisterio nacional, que debe al doctor Ciganda los beneficios de la ley de jubilaciones, ha resuelto designar una comisión constituída por las señoras: Mercedes Marcia de San Martín, Josefina L. de Maso, María Villa de Abella y Aurelia Viera, á fin de que busquen la mejor manera de exteriorizar el sentimiento que su muerte ha producido en todo el elemento educacionista. Procediendo con toda actividad las comisionadas se preocupan de recolectar fondos á fin de enviar una corona á la tumba del extinto. Se solicitará, además, de don Tomás Claramunt que en nombre del magisterio haga uso de la palabra en el acto del sepelio.

Casamientos—

En la iglesia de San Nicolás de Bari se realizará el 22 del corriente el enlace de la Srta. Mercedes Donckier Chaves con don Enrique Parodi Machado, actuando como padrinos Da. Carmen Chaves de Donckier, madre de la novia, y D. Alejandro Otaegui. Bendecirá la unión el padre Jorge Donckier.

Celebrando el acontecimiento se efectuará una recepción en casa de la novia.

⟶ Doña Felicia de Castelnau de Theulé ha pedido la mano de la señorita Palmira Rinaldini para su hijo Felipe.

⟶ Doña Julia M. de Dumais ha pedido la mano de la señorita Sara Cainzo Somellera para su hijo don Remigio Dumais.

⟶ Efectuóse ayer á las 5 de la tarde en la iglesia de San Miguel el enlace de la Srta. Clotilde Arabelsty con don Eduardo Peralta Ramos (hijo). Bendijo la unión monseñor Terrero.

Fueron padrinos Da. Marcelina G. de Arabelsty y D. Jacinto Peralta Ramos, en representación de su señor padre, que se encuentra en Europa.

Una numerosa concurrencia ocupaba la nave del templo. Después de la ceremonia hubo reunión íntima en casa de la novia.

⟶ Nos telegrafía nuestro corresponsal en Córdoba que ha sido todo un gran acontecimiento social el enlace de la señorita Rita Deheza con el doctor Lucas Olmos. Bendijo la unión el obispo monseñor Bustos, y fueron padrinos doña Teresa Pinto de Deheza y don Manuel Cornú.

La ceremonia fué presenciada por las principales familias de Córdoba, habiendo los novios recibido muchos y valiosos regalos.

Aniversario de una buena obra—

Las Hijas de María de la parroquia de la Concepción festejaron ayer el primer aniversario de la inauguración de la escuela parroquial por ellas fundada en la calle Carlos Calvo 1186. Con tal motivo se celebró una solemne misa, que fué aplicada en sufragio de algunos de sus benefactores fallecidos.

La escuela, cuyo primer aniversario se festejó ayer, es en su género un modelo de orden y organización. Es un hermoso edificio que consta de tres pisos, destinados á grados para ambos sexos, en los que reciben educación gratuita más de 400 niñas pobres. Tal organización se debe al celo del cura rector, padre Guillermo Etchevertz, quien, secundado por las Hijas de María de su parroquia, no ha omitido esfuerzo á fin de que la obra fuera coronada con el éxito que se merece.

Partida del Mafalda—

La partida del Principessa Mafalda congregó ayer en el puerto á numerosas familias distinguidas. Se ausentaban para Europa las siguientes personas conocidas:

Elena Roca de Victorica, su hijo Julio y las Srtas. María Benicia, Nélida y Angélica Roca, Joaquín Cazón y su esposa Dora de Bary, Francisco Bustamante, Selina Bustamante de Beláustegui y Carlota Beláustegui, Roca, Jiménez Bustamante Cazón, Vedoya, Shaw, Lopes Agrelo, Aguirre, Lastra, Bonorino, Drago, Campos, Naón, Ocampo, Schóo, Brickmann, Vela, Martínez de Hoz, Lagos, Vedia, Dellepiani, Carranza, Llambí, Palma, Tornquist, Bustos Morón, Crespo, Sisto, Peña, Méndez, Aráuz, Argerich, Natal A. Torres y señora; y las Srtas. María, Sara y Lucía Vela, Alejandro Madero, Gabino Salas Oroño, Carlota G. de Devoto y sus hijas Zulema y Enriqueta, Emilio A. Pellet, Manuel Cadret, Miguel Berduc, Pascual Palma, Lauro Salas y señora, Manuel Fraga y señora.

Matiné musical—

Asistió ayer una numerosa concurrencia de familias al concierto realizado en el teatro Odeón á beneficio de las obras de la iglesia del Tigre y del que damos crónica en la sección respectiva. Estaban entre otras, las familias de:

Beristayn, Sánchez, Shulz Vivanco, de la Torre Campos, García, Villegas, Martínez, Anchorena, Aguirre, Devoto, Sienra Carranza, Orzali, Salas Molina, Peralta Ramos, Sorondo, Elía, Gancedo, Sáenz Peña, Serantes, Lezica, Blanco Crisol, Leguinechе Escurra, Campos, López Buchardo, Pradere, Moors, Urdinarrain, Ugarriza, Castilla, Lawson, Lamarque, Estrada, Viale, Pietranera, Senillosa, Ramos Mexía, Jackson Muñoz, Garay, Salvatierra, López OsGorman, Ruybal, Pérez Freire, Urquiza, Benítez, Palacios, Granada, Madero, Larguía, Gordillo, Ocampo, Hevar, etc.

El centenario en Madrid—

Los salones de la legación argentina—dice un diario madrileño del 26 de mayo—ofrecieron ayer un aspecto brillantísimo durante las últimas horas de la tarde.

Por ellos desfilaron todos los elementos que constituyen la plana mayor del elemento palatino, de la sociedad aristocrática, del cuerpo diplomático, del elemento político, de las letras y bellas artes y algunas distinguidas familias argentinas que residen en Madrid.

En todas las mansiones triunfaba una primavera de flores incomparables de tonos claros, que aportaban alegría, así como los vestidos elegantísimos y vaporosos de las señoras, entre las cuales solamente las damas que pertenecen al elemento oficial llevaban todavía luto riguroso por el rey de Inglaterra.

En el comedor se sirvió un espléndido buffet.

En el salón de baile estaban dispuestas seis mesas de «bridge», que pronto fueron ocupadas por los aficionados, cada día más numerosos, á este juego.

La señora de Wilde, que estaba resplandeciente de belleza, esperaba á sus amigos en la entrada del primer salón y recibía á todos con esa sonrisa tan amable que da un «charme» exquisito á su precioso rostro.

Vestía la elegante dama una «toilette» de tul «diamanté» de irreprochable hechura y de gusto perfecto.

El ministro y el primer secretario de la legación, señor Barilari, la ayudaban en la delicada tarea de hacer los honores.

No es la última vez en esta temporada que se abrirá tan suntuosa casa, en donde se recibe con tanta esplendidez y á donde acude con marcada predilección la sociedad aristocrática. En la segunda quincena de junio se celebrará un gran banquete en honor del presidente electo doctor Sáenz Peña, que ha sido invitado por S. M. el rey á venir á Madrid. Un magnífico baile con cotillón se celebrará después de la comida.

—También con motivo del aniversario de la independencia de la República Argentina, el cónsul honorario de ese país, señor Jardón, dió ayer en un restaurant de moda un espléndido almuerzo, al cual asistieron el ministro argentino y el secretario de la legación, señor Barilari; el presidente del consejo de ministros, señor Canalejas; los ministros señores García Prieto y Calbetón, y los señores Mellado, Rodríguez San Pedro, Concas, Moreno Carbonero, Saint-Aubin, Prast, marqués del Olivar, Juez, La Puente, Val, Toria, etc., siendo treinta y seis los comensales.

Damas de Caridad—

Esta tarde se realizará en el Pabellón de las Rosas la fiesta que con el concurso de la "troupe" árabe ha organizado la sociedad Damas de Caridad á beneficio de los asilos maternales que sostiene. El programa preparado cuenta con números sumamente interesantes, que han despertado por esta fiesta una gran expectativa. Las invitaciones distribuídas entre nuestras familias más distinguidas han sido aceptadas en su totalidad, y es seguro que una numerosa concurrencia presenciará este espectáculo nuevo entre nosotros.

Comidas—

Don Ernesto Gómez dió anoche una comida en el Plaza Hotel á un grupo de sus relaciones. Asistieron los señores:

Antonio Santamarina y señora Lola Acosta, Diego Lezica y señora Elvira Santamarina, Alfredo Echagüe y señora Lola Santamarina, Enrique Santamarina y señora Sofía Terrero.

⟶ Anoche fué servida la comida con que el doctor Eduardo Obejero y señora Elofsa Urquiza obsequiaban al doctor Julio Fernández y señora Margarita Moujan.

Asistieron, además de los obsequiados, los señores:

Juan María Bosch y señora Delia Gramajo, Diego Saavedra y señora Georgina Stegmann, José Blaquier y señora María Urquiza, Federico Pinedo y señora Magdalena Saavedra, Justo Urquiza y señora Rosa Frías, Federico Serantes y señora Arminda Saavedra.

⟶ En su residencia, doña Elvira Bilbao de Romero ofreció anoche una comida al pintor español don Gonzalo Bilbao y su esposa doña María Roy. Una orquesta de zíngaros amenizó la fiesta.

Demostración—

Los edecanes del presidente de la república y algunos otros jefes del ejército ofrecerán mañana un banquete al teniente coronel chileno, señor Cebrera, agregado militar á la legación de su país en esta capital.

Caza del zorro—

Hoy, si el tiempo lo permite, se realizará la segunda partida de caza del zorro de la temporada, organizadas por el Hunting Club. Los jinetes se hallarán reunidos á las 7.30 a. m. en la Sociedad Sportiva en Palermo y harán á caballo el camino hasta El Talar, donde se dará comienzo á la caza. En uno de los puestos de la estancia será servido el almuerzo, regresando los cazadores á la ciudad después de las 4 de la tarde. Tomarán parte en la cacería más de veinte socios del Hunting, cultores entusiastas de este admirable sport.

Sociedad de Huérfanos de Militares—

El 26 del corriente se reunirán en asamblea ordinaria las socias de la Sociedad Protectora de Huérfanos de Militares, en su local de la calle Rivadavia. La orden del día es la siguiente: Lectura de la memoria correspondiente al período de octubre de 1909 á junio de 1910.

Montevideo—

Sábado 18 (por telégrafo).—Continúan con gran actividad los trabajos para el gran baile que con motivo de la visita del embajador Martini ofrecerá la colectividad italiana en honor de la sociedad de Montevideo. Entre las familias más distinguidas hay gran entusiasmo, siendo muchas las que se proponen asistir á la fiesta.

Ya han sido invitados el presidente de la república, ministros de estado, cuerpo diplomático, etc. Además del embajador Martini asistirá el comandante y veinte oficiales del crucero Pisa y los jefes y oficiales de la escuadrilla nacional.

⟶ Numerosísima concurrencia asistió anoche al concierto dado por Kubelich en el teatro Urquiza. Kubelich fué aplaudido estruendosamente y al final del concierto fué objeto de una gran ovación. El gran violinista se embarcó esta noche para ésa.

⟶ El martes se realizará en la iglesia de la Inmaculada Concepción el enlace de D. Daniel Turner con la Srta. Sara Luisa Daguerre.

⟶ Para el mes de septiembre del corriente año se ha fijado el casamiento de la Srta. Sara Guani con el Dr. Luis Saavedra.

⟶ Ha sido pedida la mano de la señorita María Lindeblad por el ingeniero Axel Lilliecreutz. La boda se efectuará en breve.

⟶ Ha regresado en Europa donde se encontraba desde hacía algún tiempo, D. Juan Mir. La venida del Sr. Mir á Montevideo ha sido motivada por el reciente fallecimiento de su padre. Regresó de Buenos Aires D. Armando Falco.

⟶ El lunes partirá para Río de Janeiro Da. Carolina Sáenz de Zumarán de Sierra Carranza.

⟶ Han regresado de Buenos Aires los Sres. Alberto y Eduardo del Campo Udaondo.

⟶ En tren expreso llegó á Montevideo el comandante José Chiappara, jefe del 8o. de caballería, que se hallaba enfermo de cuidado en Sarandí del Yí.

⟶ Noticias recibidas de Europa informan que se encuentra gravemente enfermo en Bruselas el único hijo del doctor Carlos Fein, ministro del Uruguay en Alemania.

⟶ Es muy delicado el estado de salud de D. Mauricio Llamas.

⟶ Falleció en San José Da. Casimira Ha fallecido en nuestro municomio, Montaña de Senra.

donde se encontraba recluído, á la avanzada edad de ochenta años, un hombre que tuvo un momento de notoriedad en la madre patria con motivo de los sucesos políticos que allí se desarrollaron en el último tercio del siglo pasado, dando por resultado el destronamiento de Isabel II y la muerte del general Prim. Nos referimos á don Francisco Huertas, más conocido por Paco Huertas, que vino á nuestro país á raíz de aquellos acontecimientos y á quien se complicó en el asesinato del ilustre marqués de los Castillejos, imputación que él siempre rechazó vigorosamente.

El ministro del Brasil y señora de Lisboa ofrecerán el 22 del corriente una comida en la legación á un grupo de funcionarios públicos y miembros del cuerpo diplomático.

Anoche se embarcaron para Europa á bordo del Principessa Mafalda, los jóvenes señores Rafil y Hugo Martinelli.

De Río de Janeiro son esperados doña Ester de Acevedo y familia.

El 23 del corriente se embarcará para Europa el Dr. Alberto Guani, su esposa y sus hijos.

El 23 del corriente se embarcarán para don Carlos M. Uriarte.

La Plata—

El gobernador de la provincia, retribuyendo atenciones recibidas, obsequió ayer con un almuerzo en la estancia al ministro argentino en Inglaterra, señor Domínguez y almirante Howard, participando de la fiesta las señoras Julieta Sansinena de Meyer Pellegrini, Julia del Carril de Vergara Biedma, Justa del Carril de Grondona de Bosch, Silvia Arias de Ramayón y señorita María Irene Arias; vicealmirante O'Connor, coroneles Martín, Díaz, Moneta, Montes, comandantes Ramayón y Zimmerman, Saavedra; señores Luis Domínguez, C. Meyer Pellegrini, José M. Vega, Raúl Grondona, E. Vergara Biedma, Benito J. Bosch, Manuel María Oliver.

La reunión fué amenizada por la banda de música de la policía.

Terminado el almuerzo las invitadas recorrieron el parque de la estancia y más tarde visitaron el museo, del que hizo un caluroso elogio el ministro señor Domínguez, que no lo conocía, como tampoco la ciudad, que también le mereció juicios amables.

Acompañados del gobernador los caballeros nombrados fueron después á la legislatura, visitando ambas cámaras. En la de diputados fueron cumplimentados por su presidente señor Massa.

Los invitados regresaron á esa capital á las 4 p. m., en el mismo coche Pullman, que el señor Arias había puesto á su disposición para hacer el viaje á La Plata.

⟶ Anoche en San Ponciano se verificó el enlace de la señorita Mercedes Aristegui con el doctor Carlos Cometto, actuando como padrinos la madre de la novia y el padre del novio. La ceremonia fué presenciada por numerosas familias de la primera sociedad.

⟶ El 23 del corriente contraerá enlace la señorita Manuela Rosa Romay con don Amancio J. Correa.

⟶ Se ha instalado con su familia en esta capital, el jefe de policía, D. Juan A. Taquini. Próximamente fijará también aquí su residencia el ministro de hacienda, doctor Juan C. López Buchardo.

⟶ Sigue mejorando el estado de salud del diputado don Santiago J. Mena.

⟶ Guarda cama el diputado don Julio J. Paz.

Mendoza—

Sábado 18 (por telégrafo).—Han partido para ésa la señorita Elvira Suárez, don J. Enrique Suárez y Berta Videla Arroyo.

⟶ Para Europa, doña Matilde Alvarez de Anzorena.

⟶ Hoy le será ofrecido un banquete al ingeniero Bernardo Zakrewsky por su gestión en el departamento de obras públicas de la provincia.

⟶ Para el 2 de julio han sido fijados los enlaces de la señorita Carmela Godoy con David Navarro y Clara Videla Arroyo con Roberto C. Aubone.

Viajeros—

El 21 de julio partirán para Europa doña Dolores Uriburu de Uriburu, su hija doña Elisa Uriburu de Castells y don Luis Castells.

⟶ Mañana llegarán del Pergamino doña María Herminia Haitze de Luzuriaga y su hijo Julio.

⟶ El 21 de julio se ausentarán para Europa doña Josefina González de Sorondo y su hijo Miguel.

⟶ Para el mes de diciembre proyecta viaje á Europa el ministro de hacienda, doctor Manuel de Iriondo, en compañía de su señora y de doña María Fraga de Freire.

⟶ Mañana se ausentará para Montevideo la señorita Josefina Lerena Acevedo.

⟶ En octubre partirán para Europa don Justiniano Posse y señora Estela Bell.

⟶ El 23 del corriente emprenderá viaje á Europa el doctor Adolfo Solá y señora Clara Solá.

⟶ Procedente de San Juan ha llegado el director de «El Porvenir» de aquella provincia, D. Sergio W. Bates. El señor Bates seguirá viaje para Europa dentro de pocos días.

Enfermos—

Se halla en vías de un completo restablecimiento D. Agustín Drago.

⟶ Es muy delicado el estado de salud de D. Hortensio Méndez.

⟶ Sigue enferma Da. Juana María Barreto de Zuberbühler.

⟶ En vías de un completo restablecimiento el Dr. Raúl Novaro.

⟶ Sigue bien D. Rafael Crespo Vivot.

⟶ Continúa mejor después de la operación que le fué practicada Da. María Arredondo de Casado.

⟶ Se encuentra enferma, aunque no de cuidado, Da. Ana Elía de Magnanini.

⟶ Se encuentra enfermo D. Nicolás Mariana.

⟶ Se halla enferma la Srta. Catalina Sacriste.

⟶ Sigue mejor el hijo de D. Enrique Frías Cabirau, después de la operación que le fué practicada.

⟶ Guarda cama Da. Ada D. de Nölting.

⟶ Se ha notado durante el día de ayer cierta mejoría en la gravedad de la dolencia que aqueja á doña Trinidad Huergo de Méndez.

⟶ Sigue mejor Da. María Elena V. de Vázquez.

Necrología—

Ayer por la mañana fueron inhumados en el cementerio del Norte los restos del Dr. Carlos Doncel oficiándose una misa de cuerpo presente en la iglesia del Pilar. En el templo se hallaban, entre otras, las señoras:

Julia A. de Toledo de Ramos, Paula Etchart de Alegre, Julieta D. de Charles, Carmen Charles, Clara Rodríguez Etchart de Marín, Florentina Molina de Madero, Blanca Abella de Garzón, Raquel A. de Colombres Tomasa Igarzábal, Margarita Nogués, María Elena Nogués Magdalena Nogués, Julia Rogelia Godoy, Juana R. de Godoy, María D. C. de Cortínez, Cora Guirno Costa de Ortiz, Lucrecia de la Torre de Obligado, Mercedes Fontana, Angélica Fontana Raquel Huergo de Blaye, María Luisa N. de Sousa Lobos, Clotilde V. de Blaye, Adela B. de Ruiz, Clara Etchart de Rodríguez, Isabel García Cáceres de Manigot, Mercedes é Isabel de Vinent, Adela de la Torre, Alcira Rojo de Gedey, Adelina Terry de Fragueiro Isabel Crespo de Rivadavia, Rosa Acosta de Tarrio, Margarita y Mercedes Quiroga, Mercedes Almada de Quiroga, Adelina Alvarez Rojas, Adela de la Torre Florencia A. de Videla, María de la Torre, Celia Fragueiro Frías, Manuela Fragueiro Frías, Angelita Blaye, Sara Blaye M. Luisa Vernet Gómez, Corina Piñero, de Herrera, Josefina Molina de Sundblad, Fortunata Gómez de Vernet, María Ojeda de Manzanares, María A. Carranza de Rodríguez Lubary, M. Angélica E. de Castañeda, M. Elena Amadeo Carranza, Emelia Carranza de Amadeo, Fortunata Gómez de Vernet, M. Delia O'Gorman.

Asistieron á la Recoleta, entre otros, los Sres. Eduardo Ruiz, Pedro Alcácer, Roberto Barrera, Adolfo Puebla, César Blaye, Luis Nogués, Enrique de Souza Lobo, Leoncio S. Herrera, Luis Nogués, Agustín Belaústegui, Alberto Videla, Dionisio y Emilio Quiroga, Luis S. Aliaga, Alberto Nogués, Manuel, Manzanares, Héctor Godoy, Gregorio C. Torres, Carlos Ortiz, Angel F. Ortiz, Carlos C. Oliveras, Carlos Vernet, Alfredo Amadeo, Jorge Luis Cortínez, Mateo Indalecio Cortínez, Nicolás Echezaneti, Natal Rufino, Juan Carlos Quiroga, Ciro y Darío Quiroga, Francisco Carlos Varangot, Alejandro del Castillo, Eduardo Rodríguez Lubary, Fernando Alemán, Ambrosio Ibarguren, Enrique Sundblad, Juan Elías Raffo Carlos Vernet, Enrique de Souza Coboz, Enrique Ruiz Eduardo Ruiz, Rafael Manzanares, José Ramos Muñoz, Eduardo y Gastón Manzot, Miguel Marín, Antonio Malaver, Severo Rodríguez.

⟶ Ha fallecido en Belgrano D. Carlos M. Olivares, cuyos restos serán inhumados hoy por la tarde en el cementerio del Norte.

⟶ En el cementerio del Norte serán inhumados hoy, después de una misa de cuerpo presente en la iglesia del Socorro, los restos de don Domingo B. Roverano, fallecido ayer. La comisión directiva del Colegio nacional de escribanos invita al acto del sepelio.

⟶ Numerosa concurrencia asistió ayer á las misas oficiadas en la iglesia de San Nicolás de Bari, en memoria de doña Dolores M. de Newbery.

⟶ Ayer por la mañana fueron conducidos á su última morada, en el cementerio de la Recoleta, los restos de don José García Pardo.

Numerosa concurrencia asistió al sepelio.

⟶ Ha dejado de existir anoche doña Sara Alsina de Roqué, cuyos restos serán inhumados mañana en el cementerio del Norte, diciéndose antes una misa de cuerpo presente en el Socorro.

La extinta se hallaba extensamente vinculada y su muerte enluta á numerosas familias conocidas.

ENRIQUE FERRI Y LA MONARQUIA

El rey estrecha la mano de Ferri después del discurso pronunciado por este en la fiesta con que se conmemoró en Campidoglio la Revolución de Mayo

De una revista italiana tomamos lo siguiente:

«El acontecimiento de la semana es la solemne conmemoración centenaria de la revolución argentina en el Campidoglio, Roma. En tanto que en Buenos Aires una imponente demostración acogía á Ferdinando Martini, el ilustrado embajador extraordinario enviado para llevar el saludo de Italia á los compatriotas y á los hermanos latinos de aquella parte de América, en Roma un público distinguido se congregaba en el Campidoglio para escuchar á Enrique Ferri, el orador designado y esperado.

«La cultura, la facundia, la altura intelectual del arte oratoria de Ferri entraban por mucho en ello; pero, más que nada, excitaba la curiosidad y estimulaba la expectativa el hecho de que el ex director del «Avanti!» hablaría en presencia del rey, y comenzaría su discurso con la palabra sacramental, «¡Majestad!», salida por vez primera de sus labios de ilustre científico del socialismo italiano. Y la palabra esperada salió: «¡Majestad; señoras y señores!» Y de la selectísima asamblea partió un aplauso fragoroso, insistente, subrayador, que quiso ser para Ferri como un bautismo, para el auditorio como una ratificación.

«Aquí estaba el «clou» de la conmemoración. La historia del descubrimiento de la América meridional y de su evolución colonial—obra también de tantos italianos ilustres y beneméritos—el himno vibrante y sincero á la civilización latina, hasbrían subyugado al auditorio, pero el aplauso, todavía significativo y subrayador, sólo se repitió cuando Ferri, fijando las condiciones actuales de la actividad social en la Argentina, afirmó que la unidad nacional y el bienestar se basan en las «libertades ordenadas, que son la razón primordial y las condiciones necesarias de la moderna democracia».

«Las demostraciones del público completaron el significado de la fórmula política planteada por Ferri con voz limpida y sonora y con intención evidente, en tanto que el rey casi involuntariamente aprobaba con la cabeza la frase precisa y los aplausos atronadores.

«Cuando Ferri terminó de hablar, después de dedicar un himno entusiasta á «la llama inextinguible de los más altos ideales», el rey estaba ya de pie, próximo al orador, que, descendiendo de la tribuna, sintió su mano estrechada en la de Victor Manuel, quien le dijo:

«Me complace haber escuchado su hermoso discurso...»

—¡Gracias, majestad!—respondió Ferri sonoramente. Y así se efectuó, entre una multitud que aplaudía, el pasaje definitivo del Rubicón por el diputado socialista de Gonzaga.»

NOTAS SOCIALES

En la diplomacia—

El ministro americano ante nuestro gobierno Mr. Charles Sherrill y señora, ofrecieron anoche una comida, retribuyendo atenciones recibidas. Asistieron monseñor Locatelli, doctor Victorino de la Plaza, ministro de Francia, M. Eugenio Thiebaut y señora; ministro de Chile, don Miguel Cruchaga Tocornal y señora Elvira Matte; ministro argentino en Londres, don Florencio Domínguez y señorita de Domínguez; don Manuel J. Güiraldes y señora Dolores Goñi; secretario de la legación de Estados Unidos Mr. Bliss y señora, señora de Gibbs y señor Bliss. Terminada la comida se realizó una recepción que prolongó dignamente tan interesante fiesta.

El fallecimiento del Dr. Ciganda—

Telegráficamente nos comunica nuestro corresponsal en Montevideo:

Ha causado en ésta verdadero sentimiento de dolor la muerte del Dr. Evaristo G. Ciganda, cuyas dotes intelectuales hacían de él toda una personalidad simpática. Nacido en San José hizo sus estudios para terminar su carrera en Montevideo. En la cámara y en el consulado general en París puso de relieve los altos dones de su inteligencia y el entusiasmo con que servía los intereses públicos.

En toda nuestra sociedad el extinto contaba con generales simpatías habiendo desfilado hoy por la casa mortuoria una buena parte de nuestras principales familias.

El magisterio nacional, que debe al doctor Ciganda los beneficios de la ley de jubilaciones, ha resuelto designar una comisión constituída por las señoras: Mercedes Marcia de San Martín, Josefina L. de Maso, María Villa de Abella y Aurelia Viera, á fin de que busquen la mejor manera de exteriorizar el sentimiento que su muerte ha producido en todo el elemento educacionista. Procediendo con toda actividad las comisionadas se preocupan de recolectar fondos á fin de enviar una corona á la tumba del extinto. Se solicitará, además, de don Tomás Claramunt que en nombre del magisterio haga uso de la palabra en el acto del sepelio.

Casamientos—

En la iglesia de San Nicolás de Bari se realizará el 22 del corriente el enlace de la Srta. Mercedes Donckier Chaves con don Enrique Parodi Machado, actuando como padrinos Da. Carmen Chaves de Donckier, madre de la novia, y D. Alejandro Otaegui. Bendecirá la unión el padre Jorge Donckier.

Celebrando el acontecimiento se efectuará una recepción en casa de la novia.

⟶ Doña Felicia de Castelnau de Theulé ha pedido la mano de la señorita Palmira Rinaldini para su hijo Felipe.

⟶ Doña Julia M. de Dumais ha pedido la mano de la señorita Sara Cainzo Somellera para su hijo don Remigio Dumais.

⟶ Efectuóse ayer á las 5 de la tarde en la iglesia de San Miguel el enlace de la Srta. Clotilde Arabelsty con don Eduardo Peralta Ramos (hijo). Bendijo la unión monseñor Terr

ARCHIVO DEL GENERAL MITRE

PACIFICACION Y REORGANIZACION NACIONAL

CORDOBA

AÑOS 1861-62

Correspondencia confidencial con el general D. Wenceslao Paunero, jefe del primer cuerpo del ejército encargado de la expedición al interior, sobre los negocios de Córdoba y pacificación de las demás provincias

Licencia al coronel Rivas y al comandante Murga—El regreso de los guardias nacionales—Consideraciones sobre la expedición contra los indios proyectada por el general Mitre—Los negocios políticos de Córdoba y La Rioja.

Córdoba, agosto 8 de 1862.—Señor gobernador de Buenos Aires, E. del E. N., general en jefe D. Bartolomé Mitre.—Mi querido amigo: Habiéndome hecho presente el coronel Rivas que su familia está en trabajos, á consecuencia de haber sido conducido á la cárcel, con causa de homicidio, un cuñado suyo, de quien se dice que en compañía de otros jóvenes de su edad atacaron á un sereno en uno de esos bailes de candil, hecho de que debe usted tener noticia, no he podido prescindir de darle una corta licencia y aprovechar su marcha á Buenos Aires para encargarle de que imponga á usted cuanto ocurre por acá, muy especialmente sobre el proyectado empeño á los indios ranqueles.

Va también con él el comandante Murga, á quien he concedido igual licencia, puesto que de destinado su batallón á quedar en San Juan ó San Luis, donde lo determine el gobierno. Murga se ha resignado, á pesar del sacrificio que á sus negocios cuesta, el quedar por acá, y en ello es conducido por el más desinteresado y puro patriotismo.

El coronel Rivas le manifestará las razones que he tenido presente para fijarme con preferencia en el 80., siendo la principal que la persona del comandante Murga es la que más confianza me inspira, en el sentido de la causa en general, y de los intereses de Buenos Aires en particular.

Me queda por resolver la oportunidad en que deba hacer regresar los guardias nacionales de Buenos Aires, á saber: los guías que manda el coronel Sandes, y la compañía de la gente de Ranchos y Chascomús, agregada al 3 de línea; y esto debe resolverse pronto, porque no es posible abusar más tiempo del patriotismo, y de la noble comportación de estos ciudadanos, que no hay palabras bastantes para hacer su elogio.

Licenciados los guías, nos vamos á ver privados de los importantes servicios de ese cuerpo, cuya tropa es, sin disputa, la más valiente de la república, y Sandes quedará sin colocación, de cuyas resultas se irá á su estancia, á pesar de su deseo de seguir sirviendo, lo que sería un mal en la situación indefinida que vamos atravesando. A Rivas encargo manifieste á usted dos expedientes que me ocurren para retener á Sandes por acá, aun cuando se licencien los magníficos guías. Consiste en darle á mandar el número 1o. de caballería, ó bien en crear un nuevo cuerpo de guías, sobre la base de una compañía del 1o. de caballería. Usted medite esto y avíseme el resultado.

La expedición á los indios que usted me indica por medio del ministro de la guerra, es negocio difícil de resolver en esta estación, por el mal estado de las caballadas, como se lo dirá Rivas, aun cuando procediésemos á comprarlas inmediatamente por medio de la expropiación. Compraríamos caballos en buen estado, no lo dudo; pero ¿nos alcanzarían así hasta los toldos? Claro es que no. Pero hecho el sacrificio de caballos y gente, ¿hay seguridad de no malograr el golpe, y volver cuando menos con 1800 ó 2000 caballos de pérdida? Este problema es preciso resolver.

En cuanto al jefe que debe mandar la expedición, que era para mí una de las dificultades, es ya una cosa resuelta que será Rivas, y entonces puede ser de 200 infantes y 500 hombres de caballería.

De todos modos este negocio no puede resolverse hasta octubre, y en tal caso mi permanencia aquí con toda la fuerza del primer cuerpo estaría de más, pues sólo bastaría dejar á Rivas con la fuerza destinada á la operación, y reunidos los elementos necesarios para llevarla á cabo en la primavera, Rivas se situaría en el Sauce ó Carlota, invernaría bien sus animales porque los campos son excelentes y en octubre daría un salto sobre los indios.

Pero yo creo que para esto habría de ser preciso que de Rojas ó Melincué se moviese otra fuerza que obrase en combinación con la del Sauce.

Excuso entrar en más indicaciones, ni otras reflexiones, puesto que el coronel Rivas satisfará todas las dudas que á usted pueda ocurrirle.

Por lo que hace á esta Córdoba, tan trabajosa en el sentido de sus círculos políticos interiores, parece que va bien. Catamarca, ó más bien, Santiago, me da algún cuidado, porque los Taboadas están dando al diablo con el triunfo de Omill. Pero todo se remediará si manda usted á Rojo por 15 días.

De La Rioja tengo buenas noticias por carta de Baltar. Me insta por que le mande algún dinero á Peñaloza, á más de algunas piezas de bayeta, lienzo y aun paño para que pueda vestir á los «muchachos» de Peñaloza, y que es necesario que usted escriba á este caudillo. Yo he tomado mis medidas para que por la casa de don Ceferino Ferreira se abonen doscientos pesos todos los meses á Peñaloza. Sobre lo demás usted resolverá.

Creo muy útil la ida de Rivas, lo que sí espero que no lo retenga usted más de ocho días.

Sin más me repito su amigo y compañero.—*W. Paunero.*

Al tiempo de cerrar ésta recibo de Ordóñez la que le incluyo, que confirma lo que le dejo dicho respecto á la imposibilidad de operar sobre los indios hasta la primavera.

El comandante Ordóñez anuncia una visita al general Paunero

Buena Esperanza, agosto 6 de 1862.—Señor general D. W. Paunero.—Mi estimado general: He recibido y tengo á la vista su estimada de 3 del corriente, y á su contenido debo decirle: que el domingo ó lunes próximo estaré en ésa á hacerle una visita que pensaba hacerle cuando supiera su arribo á ese punto, y que entonces contestaré más circunstanciadamente al contenido de la suya.

Por ahora le anticiparé que yo no cuento con más elementos que la buena voluntad de una parte del departamento, en la clase de soldados; que creo poder montar regular 200 ó 300 hombres en estación más favorable, es decir, en octubre próximo; y que hoy mismo montaría 100 cuando más; pero no creo bien montada una tropa en los campos que hay que operar durante este mes y el venidero, sea cual fuese su caballada en número y calidad, porque comiendo y bebiendo mal no resistirían á los fríos de la estación presente y se inutilizarían al momento, sin más fatiga que andar armados.

Creyendo como creo absolutamente imposible llevar á cabo por ahora tan noble pensamiento, me reservo para manifestarle á nuestra vista mi opinión, sobre el modo de realizarla lo más pronto posible, en mi concepto.

Aprovecho esta ocasión para reiterarle las más dignas consideraciones del aprecio con que le distingue su atmo. servidor y amigo Q. B. S. M.—*Victorino Ordóñez.*

---

chazo en la cabeza, á su compañero de habitación, Francisco Felice.

El hecho se produjo después de un violento cambio de palabras que sostuvieron por cuestiones del momento.

La comisaría 18 procedió á la detención del autor.

—En el paraje denominado «pueblo de las ranas», ayer de madrugada ha sido encontrado herido de un puntazo en el costado izquierdo, y en manifiesto estado de ebriedad, Manuel Toledo.

La comisaría 34, que trata de averiguar quién es el autor del hecho, hizo conducir al herido al hospital San Roque, donde se encuentra en curación.

DISPAROS DE REVOLVER

En las primeras horas de la madrugada de ayer, dos desconocidos pretendieron penetrar en la casa Provincias Unidas 3126, donde se realizaba un baile, y como las personas que allí había no le permitieron entrar descerrajaron tres tiros al interior de la casa.

Felizmente, los proyectiles no hirieron á persona alguna, y los desconocidos emprendieron la fuga acto continuo.

Como uno de los concurrentes contestó descargando su revólver contra los atacantes, se ignora si alguno de los prófugos va herido, habiendo recomendado su paradero la comisaría 23.

—Frente al número 3736 de la calle Chicana, Manuel Campos fué víctima de una agresión por parte de un desconocido, quien le disparó un tiro de revólver sin lograr dar en el blanco. Campos formuló la denuncia del hecho en la comisaría 36.

—En la recoba del Paseo de Julio, frente al número 674, Mauricio Tomali disparó un tiro de revólver al marinero Manuel Lapigue García, hiriéndolo al parecer levemente en el abdomen.

El herido fué detenido por la comisaría 1a., que procura esclarecer el hecho.

ACCIDENTES DE TRANVIA

En la calle Rivadavia frente al número 5960, un tranvía de la línea número 2 embistió violentamente al carro que guiaba Alfonso Laino, quien fué despedido al suelo sufriendo una herida en la región frontal.

La comisaría 23 ha comprobado que el accidente se produjo por imprudencia de la víctima.

Por la calle Campichuelo en dirección al sur, el carrero Manuel Varela, domiciliado Humboldt 672, guiaba una chata de cuatro ruedas y al doblar en la esquina de Rivadavia, el vehículo fué embestido por un tranvía de la empresa Anglo-Argentina, línea 2.

A consecuencia de la brusca colisión, Varela fué despedido al pavimento, sufriendo al golpearse contra los adoquines, lesiones internas de importancia.

La comisaría 12 detuvo provisionalmente al conductor del tranvía, José Valles, haciendo atender á la víctima con la asistencia pública.

—Agustín Galiárdo, que iba por la calle Pueyrredón, entre las de Bartolomé Mitre y Cangallo, fué embestido y derribado al suelo por un tranvía. El motorman fué detenido por la comisaría 7a.

EN EL CUARTEL DE BOMBEROS

El presidente de la Confederación de bomberos italianos, comendador de Silvestre, acompañado por el ingeniero Luiggi y otros caballeros, estuvo ayer tarde en el cuartel de bomberos, con el objeto de hacer entrega á su jefe, coronel Calaza, de la medalla y diploma que lo acreditan miembro honorario de aquella confederación.

Después de inspeccionar todas las dependencias del cuartel y presenciar varias maniobras, los visitantes fueron obsequiados con una copa de champaña.

DEFRAUDACIONES Y ESTAFAS

D. Pedro Taranco, de la razón social Sobel hermanos y Ca., establecido en la calle Rivadavia 1185, ha denunciado en la comisaría 3a., que la sociedad á que pertenece ha sido defraudada en 2190.30 pesos.

Acusa como autor á un ex empleado, el que ha desaparecido sin rendir cuenta de dicha suma, que percibió de varios clientes.

—Alberto Viarini, domiciliado en la calle Canning 3544, se presentó en la comisaría 19 para denunciar que dos sujetos que trabaron relación con él, en la esquina de Las Heras y Melo, lo estafaron en la suma de 350 pesos.

—En la comisaría 2a. compareció Manuel Costas, denunciando que ayer mandó á su peón Ernesto Fomelli, á cargar una estufa á una casa de comercio, y éste llevó en el vehículo á Félix Roldán, quien después de descargar las mercaderías cobró cuentas por valor de 225 pesos, desapareciendo con el dinero.

—El Cándido Bugallo hizo detener por un agente de la comisaría 15 á Eduardo Paljoles, á quien acusa de haberle defraudado una bicicleta valuada en 70 pesos.

—Dos desconocidos que entablaron relación con D. Gregorio Ruedas en la esquina de Paraguay y Azcuénaga, lo estafaron en 110 $ por medio del cuento del tío, dándose luego á la fuga.

INCENDIO EN UN CAFE

A las 6.45 de la mañana de ayer en el sótano del café Victoria, situado en la calle de ese nombre número 360 se originó un incendio que puso en peligro á toda la propiedad.

En el acto de tenerse conocimiento en el cuartel central de bomberos acudió la tropa á las órdenes del mayor Alurralde, logrando extinguir el fuego después de reida hora de lucha.

El incendio se atribuye á un descuido, pues parece que habían dejado fuego encendido en la cocina, de donde debió saltar alguna chispa que se propagó á los tabiques que eran de madera.

Don Juan Cancet, dueño del negocio, manifestó en la comisaría 2a. que las pérdidas las estima en 2000 $, calculándose en 1000 las ocasionadas por el incendio en el edificio, que es de los señores Eugenio Dumas y Ca.

La comisaría citada inició el sumario correspondiente.

FUEGO EN UNA CASA DE FAMILIA

En la casa, Sarandí 1118, ocupada por Da. Josefa Carreras y Roca, ayer se originó un incendio, debido á un corto circuito que se produjo en los hilos eléctricos.

El fuego se apoderó rápidamente de los muebles y cortinados de las habitaciones, amenazando destruir toda la casa, pero varios particulares y algunos agentes de la comisaría 18 combatieron las llamas á baldes de agua, logrando evitar que tomara proporciones.

El cuerpo de bomberos concurrió en el acto de tener aviso, al mando del mayor Alurralde, pero sus servicios no fueron utilizados, pues cuando llegó el fuego ya había sido extinguido.

La señora Roca declaró en la comisaría 18 que las pérdidas ocasionadas en el mobiliario las estima en 2520 $.

Se ha iniciado el sumario correspondiente, dándose aviso al juez de instrucción en turno.

UN LADRON TEMIBLE

En una habitación que en la casa Tacuarí 1325 ocupa Martín Ganga, ayer de madrugada penetró con intenciones de robar, un desconocido que abrió la puerta con llave igual ó ganzúa.

Ganga, que despertó cuando el raspa estaba ya en el interior de la pieza, trató de hacerlo salir; pero al aproximarse al ladrón, que esgrimía un cuchillo, éste le infirió una puñalada en el costado izquierdo, derribándolo en tierra.

Una vez cometido el hecho, el autor emprendió la fuga, no habiendo sido detenido aún por la comisaría 16.

La asistencia pública practicó la primera cura á Ganga, cuyo estado no reviste gravedad.

Arrollado por un automóvil—En la esquina de Rivadavia y Esparra, un automóvil manejado por Humberto Pedretti embistió á José Cajas que cruzaba la calzada.

Como aquél sufriera la fractura del antebrazo derecho fué conducido en una ambulancia al hospital San Roque, donde quedó en asistencia.

Tomó la intervención correspondiente en el hecho la comisaría 10, procediendo á la detención preventiva del chauffeur.

Homónimo—D. José Míguez, empleado en el Registro de la Propiedad, nos manifiesta que nada tiene que ver con el autor del robo de un pagaré.

Obrera herida—En la fábrica de botellas, situada en Monteagudo y Ambatos, la operaria Dominga Galiano sufrió una pequeña herida en la mano derecha al caer sobre unos fragmentos de vidrio.

Un agente de la sección 34 hizo atender á la víctima en una farmacia próxima.

Riña entre mujeres—En la casa Lapridá 644, á raíz de un cambio de palabras por cuestiones de familia, se trabaron en riña las inquilinas Paulina Padoska y María Wysiaz, resultando ambas con diversas contusiones en el rostro.

Después de ser curadas en una farmacia próxima, la comisaría 9a. procedió á la detención de ambas.

Muerte repentina—En circunstancias que el peón Enrique Fritelli se hallaba trabajando en la obra Río de Janeiro y Lezica, sufrió un ataque cerebral, falleciendo instantes después.

Como el extinto carece de familia en el país, la comisaría 11 hizo recoger el cadáver por la asistencia pública para que se procediese á su inhumación.

Fallecimiento—La dirección del hospital San Roque comunicó ayer á la sección 7a. que en aquel establecimiento había dejado de existir Sebastián Vidal, quien había sido víctima de un accidente en la cochería Larrea 650, sufriendo lesiones graves en todo el cuerpo.

La comisaría ha dado aviso de la defunción al juez que entiende en el sumario.

Hallazgo de un cajón con artículos de perfumería—Un agente de la comisaría 14 encontró, en Brasil y Piedras, un cajón conteniendo artículos de perfumería, el que probablemente debe haberse caído de algún carro.

El cajón lleva un rótulo con la dirección J. Levy—Chacabuco (Buenos Aires).

En el trabajo—En momentos que el menor Victorio Fronti se encontraba trabajando en la fábrica de vidrios Lezica 187, se le rompió una botella que acababa de fabricar, ocasionándose con los fragmentos una herida de consideración en la mano derecha.

Después de ser curado en la estación sanitaria de San Carlos, la comisaría 11 lo hizo conducir á su domicilio, Quito 3883.

—En el interior de los mataderos públicos, al peón Nicolás Deluca, que carneaba una res, se le corrió el cuchillo que utilizaba, ocasionándose una pequeña herida en la mano izquierda.

Por intermedio de la comisaría 38, Deluca fué curado en la estación sanitaria de Liniers.

—El obrero Salvador Derola, que se encontraba trabajando sobre un andamio en la obra Pueyrredón 939, perdió el equilibrio, al caer al suelo sufrió contusiones en la frente y labio inferior, que le fueron curadas por la asistencia pública.

Reyertas y lesiones—En la casa Coronel Díaz 42, Aída Soledo hirió levemente ayer á Celestino Retta, después de una discusión que sostuvieron. La acusada fué detenida poco después por la comisaría 19.

Por la comisaría 10 ha sido detenido el agente del departamento de policía José M. Macías, acusado por su concubina Carmen Coria de haberla tomado á trompis, hiriéndola en el rostro.

—A raíz de una discusión que sostuvieron en el patio de la casa calle Venezuela 438, José Padín Verde hirió de un botellazo en la cabeza á Ricardo Casielles.

La comisaría 2a., que intervino en el hecho, detuvo al heridor.

Miscelánea—El menor Carmelo Parme Gimeno, de 13 años, ha denunciado que en la esquina de Lavalle y Anchorena, un desconocido le dió un empellón y al caer se ocasionó una pequeña herida que presenta en la cabeza.

—El menor Carlos Pérez, que se había trepado á la verja que cierra el frente del edificio del colegio alemán, sito en la calle Aráoz entre las de Güemes y Charcas, al descender, con un barrote se hirió en la mano derecha.

Por intermedio de la comisaría 19 el herido fué llevado al hospital Fernández.

—En el local de la comisaría 14, inspectores de la oficina química municipal analizaron 1525 litros de leche, de los que decomisaron 35 por ser de mala calidad.

—Inspectores municipales analizaron en la comisaría 9a. 2455 litros de leche, inutilizando 215 por estar en condiciones antihigiénicas.

—Amalia Mariscarrena denunció en la comisaría 26, que de la fonda de la calle Martín García 634, le hurtaron ropas por valor de 30 $.

—A Antonio Martorell, domiciliado en la calle Dolores 280, le hurtaron un reloj que justipreció en 8 $.

—Juan Bernasconi denunció en la comisaría 9a. que le hurtaron 95 $.

—De zaguán de la casa Rivadavia 3074, le fué hurtada ayer á D. Bernardo Leoni una bicicleta valuada en 70 $, según así lo denunció aquél en la comisaría 10.

—Francisco Desterano ha denunciado en la comisaría 19, que de la obra en construcción, Thames y Soler, le han hurtado herramientas que eran de propiedad de su socio Silverio Polla y del operario Domingo Bermudini.

—En la calle Díaz Vélez esquina Río de Janeiro, se desprendieron los hilos que sostienen los cables del tranvía de la compañía Anglo-Argentina, línea número 70, ofreciendo peligro.

La comisaría 11 tomó medidas para evitar que se produjeran desgracias.

—El barrendero municipal Salvador Allevatto, sufrió ayer una herida de importancia en la cabeza al caerle encima un ladrillo que se desprendió de un andamio, en la obra que se construye en la esquina de Bartolomé Mitre y Esmeralda.

La comisaría 3a., que hizo atender á la víctima con la asistencia pública, detuvo provisionalmente al obrero Bruno Potto, que trabajaba en el andamio.

—El sargento Antonio Calabria, de la comisaría 10, al intervenir en un hecho, dejó el caballo que montaba al cuidado del niño Enrique Pallardó, quien al pretender subir al animal cayó al pavimento ocasionándose una contusión en la cabeza, que le fué curada en el hospital San Roque.

Capturas—El oficial inspector D. Agustín Solari y agente Froilán Bustos, de la comisaría 21, han detenido á Cayetano Barfaris, cuya captura se recomienda en la orden del día 17 del actual, por estar acusado de lesiones.

PROVINCIA DE BUENOS AIRES

Bartolomé Mitre—Incendio—En la madrugada de anteayer, á eso de las 2, se incendió en el cuartel 12 de este partido una pila de bolsas de maíz, propiedad de Juan Bazini, quien la justiprecia en 1600 pesos.

La policía local practica averiguaciones con el fin de conocer el origen del fuego, que aún se ignora.

Carlos Casares—Herido de bala—En la comisaría de este pueblo se presentó el vecino Roberto Maroni, denunciando que su cuñado Luis Borgessi, que se alojaba en la chacra de José Benturallo, se hirió en el brazo derecho á causa de habérsele escapado un tiro de revólver que tenía en un bolsillo del pantalón.

San Pedro—La obra de un demente—Hemos recibido de nuestro corresponsal en esa población el despacho telegráfico que publicamos á continuación:

San Pedro, 17.—A eso de las 8 p. m., en la vía pública y á una cuadra del Club Unión, por donde transitaba el comerciante de esta localidad D. Andrés Rocca, le interpuso el paso un desconocido que iba empuñando, quien sacando un revólver del cinto descerrajó los cinco tiros sobre aquél, hiriéndolo gravemente con uno de los proyectiles en la región abdominal.

El malhechor, después de cometer el cobarde atentado, trató de huir, pero numerosos vecinos que acudieron al lugar del hecho, atraídos por las detonaciones, lo detuvieron, no sin antes tener que sostener una breve lucha, en la que el individuo se defendía á puntapiés y mordiscos.

Varios agentes condujeron después al preso á la comisaría local, donde se le secuestró una caja de balas de revólver suizo. Se instruye el sumario correspondiente, del que se desprende que el autor del atentado es un demente.

Lobos—Homicidio—Nuestro corresponsal en esa población nos envía el siguiente despacho telegráfico:

Lobos, 17.—Anteanoche, en una casa sita en los suburbios de este pueblo, tuvo lugar un hecho de sangre.

Francisco Silva y Rafael Mena, se encontraban dirimiendo cuestiones íntimas, á raíz de lo cual se originó una acalorada disputa entre ambos, que tuvo un fin trágico.

Silva sacó su revólver, haciendo un disparo á su contendor, quien cayó muerto casi instantáneamente á causa de que el proyectil le había perforado el vientre.

GANADERIA Y AGRICULTURA

VIDELA, 18.—Es esperado á diario el levantamiento del cierre de este departamento, donde no se tienen noticias de la existencia de aftosa. Son inmensos los perjuicios que ocasiona este cierre.

Las fuertes heladas y la sequía tienen alarmado á los agricultores y hacendados.

SPORTS

CARRERAS

Hipódromo Argentino—A pesar de que el programa organizado para la reunión de hoy tiene por base los clásicos San Martín y Eliseo Ramírez, no serán éstos suficientes para dar á esta reunión más importancia que las últimas celebradas en este hipódromo después de las fiestas del centenario.

El premio San Martín, para caballos, será disputado por un limitado número de los que en él figuran anotados, tan limitado y tan poco emocionante que puede equipararse á un simple handicap.

Además, Argentine, que sería la que más animación daría á esta carrera, no se sabe aún si disputará este premio ó el handicap de fondo, pues hoy se resolverá este punto, pero aun en el caso de que se dispusiera presentaría en el premio San Martín, el número no pasaría probablemente de seis, siendo ellos Argentine, Cerrito, Reve Noir, Agresivo, Santander y Remo, dándose también como dudosa la presencia del último.

El premio Eliseo Ramírez presenta otro aspecto por tratarse de una carrera reservada á los productos de dos años y por hallarse en el número de los probables concurrentes Arequito, vencido únicamente en el premio Independencia.

Los probables concurrentes son Matero, Arequito, Locandiera, Atlantique, Severina, Juvencia, Alberti, Azcuénaga (dudoso) y Pipiolo.

Descontando los progresos hechos por algunos productos de los que hoy tomarán parte en este clásico y no obstante el desempeño de Arequito en el premio Independencia, el hijo de Simonside llevaría todas las probabilidades de triunfar, pero los avances de ciertos productos como Pipiolo, Juvencia, Matero y Atlantique, de que no debe tenerse en cuenta su última performance por el accidente ocurrido en la carrera al disputarse el premio Ruiú Chevallier, hacen para el potrillo del stud Castells la prueba más difícil que se le haya presentado.

No obstante, Arequito podría reivindicar sus derechos, pues ha demostrado notables condiciones de ligereza, como lo demostró en el premio Independencia, donde puso de manifiesto sus sobresalientes dotes de producto veloz.

Son nuestros favoritos: premio Granaderos, Antipirina; premio Falucho, Platina II; premio Sargento Cabral, Bec d'Or; premio San Martín, Santander; premio Eliseo Ramírez, Petite Ecurie; premio Sargento, Joyful; premio Mariscal, ecurie Lagrange.

Hipódromo Nacional—Durante todo el día de ayer la atmósfera se hallaba cubierta por una neblina impenetrable, pero esto no impidió que á la reunión que debía efectuarse en el hipódromo de Belgrano concurriera bastante público y se mantuviera el sport en movimiento activo.

Pocos animales se presentaron á disputar el premio Valenzuela, para caballos que no hubieran ganado, pero de esta carrera sólo pudo verse la largada, que se hizo frente al paddock y la llegada desde que los animales se presentaron 200 metros antes de la raya. La densa niebla impedía ver á mayor distancia de 100 metros.

Cuando se ordenó la partida el favorito Amenábar se lanzó al frente seguido de Robinson, Holiday, Yuquerí y Antares, pero cuando en medio de las tinieblas cubrieron la vuelta á la pista y aparecieron en la recta, corrían en punta Fabio y Arenales. Al enfrentar la tribuna popular atropelló Roublard y disputando á éstos el premio los dominó fácil precediendo á Fabio por medio cuerpo y éste á Arenales. Cuarto Amenábar.

A este primer fracaso del favorito siguió el de Clochette, que según pudo verse por haber abierto la cerazón, no tuvo figuración en la carrera.

Puesto el lote en movimiento La Chacha picó al frente seguida de Pepa y Wadecurl, siguiendo en este orden hasta la recta del río donde Wadecurl pasó al segundo puesto.

El grupo entró en la recta, habiéndose estrechado las filas y frente al paddock atacaron de atrás Tertulia y San Toy para adjudicarse la primera el premio con dos cuerpos de ventaja sobre San Toy. Pepa arrebató el tercer puesto á Wadecurl.

Pajarraco, gran favorito en el premio Remate, se adjudicó éste con facilidad en una atropellada desde el fondo.

El grupo picó al frente seguida de Apa-Cué, Cinq Mars, Cardiff y Bombero y en la retaguardia á gran distancia Pajarraco. Entres los dos codos Calcuta se colocó próximo á Elina, que siempre corría en la vanguardia y desalojada en la recta final por Calcuta, tuvo éste que entregarse á su vez á Pajarraco que en gran atropellada lo batió por dos cuerpos. Tercero Elina y cuarto Cinq Mars.

Apretaste el gorro inició el avance en el premio Valderrama para caballos de 3 años que no hubieran ganado perseguido por Miss Cocó, Lima, Antinoo y Socio, cerrando la marcha Reel y Moneta.

Entre los dos codos Antinoo pasó al segundo puesto y Socio al tercero para atropellar Antinoo en la recta y adjudicarse el premio con facilidad con un cuerpo y medio de ventaja sobre Socio. Tercero Apretate el gorro y cuarto Miss Cocó.

Avila tomó la dirección de la carrera en el premio Valbuena, perseguido por Donizetti, Millonario, Tour d'Ivoire y Don Pepe, sosteniéndose aquél en el primer puesto hasta la recta del río, donde Millonario se colocó segundo.

En la recta se desprendieron del pelotón Sátiro y Myriel y aprovechando la lucha de éstos con Millonario, atacó Don Pepe, batiendo á voluntad al hijo de Millenium. Tercero Sátiro y cuarto Myriel.

Chinchorro se adjudicó con facilidad el premio Vinchina, handicap sobre 1400 metros.

Espolón se lanzó al frente en vertiginosa carrera, seguido de Salónica, Arazatí, Amorosa y Chinchorro, avanzando en este orden hasta entrar en la recta. Chinchorro giró la curva por el lado exterior, por donde llevó un ataque enérgico que le dió por resultado el premio á dos cuerpos de Amorosa. Tercero Espolón y cuarto Arazatí.

Satán corrió en punta en la carrera de fondo precediendo en el avance á Orlando, Sans Peur y Fastidio y en el fondo Maid. Solway y L'Empereur. Entre los dos codos Fastidio entró á luchar á Satán y aprovechando este momento atropellaron el disco en este orden delante de Fastidio y Satán, respectivamente.

Resultados generales:

Pista regular.

Premio Valenzuela, $ 2000 al primero, 200 al segundo y 100 al tercero; distancia 2000 metros.—Primero, Roublard, m., c., 4 años, 54 kilos, por Saint Cloud y Rebelle, del stud Jetiatore, P. Falacios; segundo, Fabio, 57; tercero, Arenales, 53.

Dividendo: de Roublard y Yuquerí, 23.65 $ á ganador y 6.55 á placé; de Fabio y Fly, 4.20; de Arenales, 10.15.

Ganada por medio cuerpo. Tiempo: 2 minutos, 8 segundos 2/5.

Cotizaciones: Roublard y Yuquerí, 693 á ganador y 306 á placé; Fabio y Fly, 639 y 632; Arenales, 99 y 171; Amenábar (cuarto), 2001 y 729; Robinson, 772 y 638; Senemirto, 68 y 78; Ranville, 738 y 416; Mivila, 262 y 53; Antares, 126 y 103; Holiday, 68 y 127. Totales: 5167 á ganador y 3553 á placé.

Premio Valle Viejo, $ 2000 al primero, 200 al segundo y 100 al tercero; distancia 1400 metros—Primera, Tertulia, h., al., 4 años, 55 kilos, por Ugly y Tertia, del stud Los Tertulianos, E. Saavedra; segundo, San Toy, 55; tercero, Pepa, 55.

Dividendo: de Tertulia, $ 23.20 á ganador y 5.05 á placé; de San Toy, 3.90; de Pepa, 3.10.

Ganada por dos cuerpos. Tiempo: 1 minuto, 26 segundos 3/5.

Cotizaciones: Tertulia, 443 á ganador y 383 á placé; San Toy, 799 y 617; Pepa, 1482 y 1065; Wavecurl (cuarto), 229 y 200; Clochette, 1526 y 972; La Agraciada, 614 y 428; La Chacha, 424 y 374; Sabandija, 200 y 215. Totales: 5717 á ganador y 4254 á placé.

Premio Remate, $ 2000 al primero, 200 al segundo y 100 al tercero; distancia 2200 metros—Primero, Pajarraco, m., z., 5 años, 53 kilos, por Le Mat y Frou Frou, del stud Lomas, J. Roncales; segundo, Calcuta, 53; tercero, Elina, 44.

Dividendo: de Pajárraco, 4.15 $ á ganador y 2.60 á placé; de Calcuta, 4.45; de Elina, 3.65.

Ganada por tres cuartos de cuerpo. Tiempo: 2 minutos, 22 segundos 1/5.

Cotizaciones: Pajarraco, 3437 á ganador y 1969 á placé; Calcuta, 887 y 496; Elina, 1026 y 731; Cinq Mars (cuarto), 402 y 349; Bombero, 389 y 351; Cardiff, 417 y 314; Feudal, 443 y 164; La Lata, 151 y 174; Jockey Club, 369 y 311; Apa Cué, 452 y 507. Totales: 7963 á ganador y 5586 á placé.

Premio Valderrama, 2200 $ al primero, 200 al segundo y 100 al tercero; distancia 1400 metros—...mero, Antinoo, m., al., 3 años, 57 kilos, por Paranga y Prodigo, del stud provincial, J. Roncales; segundo, Socio, 57; tercero, Aprétate el gorro, 57.

Dividendo: de Antinoo, $ 4.15 á ganador y 3 á placé; de Socio, 4.70.

Ganada por un cuerpo y medio. Tiempo: 1 minuto, 27 segundos, 4/5.

Cotizaciones: Antinoo, 3639 á ganador y 1932 á placé; Socio, 906 y 731; Aprétate el gorro, 2.6 y 129; Miss Cocó (cuarto), 868 y 659; Reel, 566 y 398; Lima, 429 y 287; Moneta, 1687 y 1012. Totales: 8369 á ganador y 5148 á placé.

Premio Valbuena, 2200 $ al primero, 200 al segundo y 100 al tercero: distancia 1600 metros.—Primero, Don Pepe, m., al., 4 años, 48 kilos, por Molle y Misteriosa, del stud Don Pepe, E. Saavedra; segundo, Millonario, 57; tercero, Sátiro, 41.

Dividendo: de Don Pepe, $ 36.30 á ganador y 7 á placé; de Millonario, 3.50; de Sátiro, 4.80.

Ganada por un cuerpo y cuarto. Tiempo: 1 minuto, 39 segundos 4/5.

Cotizaciones: Don Pepe, 570 á ganador y 550 á placé; Millonario, 2805 y 1833; Sátiro, 1321 y 975; Miriel (cuarto), 395 y 421; Rozas, 791 y 626; Realista, 2138 y 1161; Pompeya, 582 y 349; Avalancha, 922 y 600; Donizetti, 702 y 544; Pitina, 298 y 357; Avila, 893 y 562; Tour d'Ivoir, 279 y 277. Totales: 11.494 á ganador y 8325 á placé.

Premio Vinchina, 2500 $ al primero, 200 al segundo y 100 al tercero; distancia 1400 metros—Primero, Chinchorro, m., z., 6 años, 60 kilos, por Stiletto y Rada, del stud Confidence, J. Roncales; segundo, Morosa, 50; tercero, Espolón, 46.

Dividendo: de Chinchorro, $ 8.45 á ganador y 3.45 á placé; de Amorosa, 5.95; de Espolón, 3.40.

Ganada por dos cuerpos. Tiempo: 1 minuto, 25 segundos 4/5.

Cotizaciones: Chinchorro, 3461 á ganador y 1873 á placé; Amorosa, 956 y 685; Espolón, 4380 y 1961; Arazatí (cuarto), 1575 y 1091; Antinoo, 928 y 565; Arias, 1752 y 1083; Salónica, 920 y 473; Diré, 1207 y 781; Paloma, 639 y 745; Yerba Maté, 455 y 276. Totales: 16.282 á ganador y 9533 á placé.

Premio Venado, 4000 $ al primero, 400 al segundo y 200 al tercero; distancia 2000 metros —Primero, Solway, m., z., 4 años, 53 kilos, por Simonside y Saudades, del stud Paraguay, N. Benegas; segundo, Maid, 50; tercero, Fastidio, 48.

Dividendo: de Solway, 27.40 $ á ganador y 9.55 á placé; de Maid, 8.05.

Ganada por un cuerpo. Tiempo: 3 minutos, 13 segundos 2/5.

Cotizaciones: Solway, 1349 á ganador y 469 á placé; Maid, 6736 y 3331; Fastidio, 1643 y 713; Sans Peur (cuarto), 456 y 268; Satán, 3789 y 994; L'Empereur, 952 y 418; Orlando, 1821 y 1038; Totales: 20.546 á ganador y 8159 á placé.

Premios Montevideo, Ignacio Correas, Libertad é Iniciación—

Después de la declaración del forfait han mantenido su inscripción en los premios Montevideo, Ignacio Correas, Libertad y Iniciación, á efectuarse en Palermo en los días 26 y 29 del corriente, los siguientes caballos:

Premio Montevideo, distancia 1400 metros—Gallo Ciego, Auteuil, Arturo, Matero, Longchamps, Zaragatero, Farceur, Estalú, Miguel Cané, Arizona, Atlantique, Catalán, Palomba, Manolita, Catulo, Azcuénaga, El Colcrao, Intrinquis, Mafena, Ingenioso, Pimpollo, Popper, Listo, Saavedra, San Pascual, Pipiolo, Terminación, Three Stars, Dalesman y Pilgrim.

Premio Ignacio Correas, distancia 1400 metros—Señorona, Orabia, Catulo, La Criolla, Centuria, Locandiera, Elina, Amica, Bright Sun, Cruchfix, Entusiasta, Víbora, Letea, Boya, Enganadora, Citera, Telarana, Raposa, Griega, Erclia, Ninfatia, Vesperiana, Presa, Amelia, Chicharra II, Espirita II, La Charo, Miss Nelly, Ranura y Amapola.

Premio Libertad, distancia 2200 metros—Pelota, 56 kilos, Emilunga 58, Baratieri 56, Barsac 60, Cerrito 56, Pinche 56, Duc d'Albe 60, Norte 60, Olascoaga 60, Napoli 56, Santander 56, Bayardo 60.

Premio Iniciación, distancia 1600 metros—Pasiva, Locandiera, Zaragatero, Rhadames, Farceur, Tembleque, Matero, Doliman, Atlantique, Arequito, Crucifix, Juvencia, Alberti, Azcuénaga, Mafena, Ingenioso, Bacarat, Madrugador, Ercilia, Fichón, Saavedra, Pipiolo, San Pascual y Ranura.

Inscripciones—

Para las reuniones á efectuarse en Palermo en los días 26 y 29 del corriente han sido hechas las siguientes inscripciones:

DIA 26

Premio Rosette, distancia 2000 metros—Churrinche, Arcadia, Armón, Chauffeur, Bromuro, Levalle, Mendelson, Follet, L. Alvarez, Cuatrero, Medora, Sanguijuela.

Premio Waconne, distancia 1200 metros—Regomir, Intriganis, Arcana, Calfucurá, Aeroplano, Botijero, Oxígeno, Reiné d'Or, Uruguayo, Bemol, Pellegrini, Longines, Amsterdam, Perdigón, Airoso, Camadón, Muley Hafid, Sandwich, Moratiu, Cleofanto, Señorona.

Premio Catamarca, distancia 1600 metros—Zamora, Bailina, Peverso, Oencerro, Oceánico, Conan Doyle, Arcadia, Alegato, L. Sorel, Chileno, Alsina, Tacuara, Ypiranga, Levalle, Dicha, Mendelson, Nápoli, B. Enclada, Divisadero, Ipacaraí, Poca Cosa, Mangacha.

Premio Minerva, distancia 2300 metros—Esbelta, Variety, Anatema, Barometer II, Petite Duchesse, Trochú, Albornoz, Mangangá, Yacaré, Timido, Apache.

Premio Pitanga, distancia 3000 met

MUY FINA Y VIEJA
Ginebra
Nectar
En frascos transparentes
UNICOS IMPORTADORES:
MOORE & TUDOR
119

LA EXQUISITA DELICADEZA DE AROMA que ha hecho á la
SALSA INGLESA
Lea & Perrins
famosa en todo el mundo, no ha sido obtenida nunca por ninguna imitación.
119

WHISKY DEWAR
119

LOS POLVOS

VASENOL
PARA NIÑOS
SON LOS ÚNICOS
Cuyo uso aconsejan hoy todos los grandes médicos.
Mantiene la piel en un perfecto estado de salud, suavidad y frescura.
Se venden en todas las farmacias
119

LAS GOTAS DE ORO
Curan infaliblemente
LA TOS Y LOS RESFRIOS
SU ACCION. ES CASI INMEDIATA
Hacen desaparecer el DOLOR DE GARGANTA y LA RONQUERA.
Desinfectan los bronquios, evitan la bronquitis y las enfermedades pulmonares, previene y cura la influenza. Son agradables al paladar.
Se vende en todas las farmacias
119

otros, hijos de Italia, nos adherimos al de nuestros hermanos argentinos, que con amor de hijos afectuosos festejan con entusiasmo su primer centenario de vida libre é independiente.

En nombre de 3500 socios que represento, ruego al señor director quiera aceptar esta modesta pero sincera manifestación de simpatía, que le tributamos, y las seguridades de nuestra mayor consideración y aprecio.—El presidente, L. Giunacci. El secretario, M. Padoani.»

En el Carlos V—Hoy á las 2 de la tarde el Orfeón Gallego visitará en corporación, con una buena orquesta y sus emblemas sociales, el crucero español Carlos V.

El coro cantará algunas piezas.

Concurso de belleza infantil—En el Príncipe Jorge, Cuyo 1230, se realizará esta tarde un concierto, dirigido por el profesor Stiatesi, festejando la distribución de premios del concurso de belleza infantil celebrado últimamente por la sociedad Maggiore Pietro Toselli.

Para la señora de Rolando—Una comisión de damas del Club de Madres, en vista de nuestra noticia de ayer, se trasladó á la calle Bustamante 270, y pudo comprobar la afligente situación en que se encuentra la señora Rosa B. de Rolando, cuyo marido falleció recientemente, dejando á la familia en la última miseria.

El Club de Madres entregó á la viuda 25 pesos.

Ayer recibimos también 2 $ enviados por Z.

Fiesta hípica árabe—A beneficio de los asilos maternales que sostienen las damas de caridad, se realizará hoy á las 2.30 en el pabellón de Las Rosas una fiesta hípica árabe, en cuyo programa figuran diversas carreras, carroussel, corrida de la pólvora y una boda árabe.

Iglesia metodista episcopal—En el templo de la calle Junín esquina Charcas habrá hoy los siguientes servicios en castellano. sermón á las 9 a. m.; escuela dominical á las 10:15 a. m.; sermón á las 8 p. m., sobre el tema «El resurgimiento de España». Predicará el Dr. Thomson.

Partida de penados—Mañana á las 2 p. m. partirán para Ushuaia, en el vapor Presidente Quintana, los penados Ramón Orena y Juan A. A. Pinareli, del ejército. Con ellos van 55 penados, condenados por la justicia criminal por diferentes causas, y todos por delitos muy graves.

Irán custodiados por un piquete de veinte conscriptos del regimiento 3o. de infantería, al mando del teniente primero Lorenzo Schmidt.

Para los alumnos pobres—Se nos pide la publicación de la siguiente lista de donaciones recibidas por la dirección de la escuela situada en la calle Defensa número 1431, á favor de los alumnos pobres que concuren á ella:

Cervecería Quilmes, 50 $; Piccardo y Ca., 50; Canale é hijos, 20; Doublet y Ca., 20; Rimassa é hijos, 15; Casilda M. de Rodríguez, 10; Ana de la V. de Rodríguez, 10; señora de Watteau, 10; señora de Fiorito, 10; señora de Pegoraro, 10; E. Strassburger, 10; señor Funes, 10; J. Strassburger, 5; señora de Gismondi, 5; señora de Bengoechea, 2. Total. 237 $.

Gastado en calzado (Artusi), 210 $; en delantales (Roveda), 18.40; en medias (Costa), 8.60. Total: 237 $.

María E. Tissoni, artículos de vestir, Benita C. de Rebagliati, 6 vestidos; señora de Benítez, 6 pañuelos; señora de la Torre, 1 vestido; Bargiela, Posadas y Ca., 40 kilogramos galletitas; M. S. Bagley y Ca., 20.

Servicio radiográfico—Los vapores Regina d'Italia, Algerie y Ravenna, que vienen en viaje, están desde ayer en el radio de la estación Punta del Este.

ESTADISTICA AGRICOLA

Un trabajo importante

La dirección de estadística y economía rural del ministerio de agricultura ha compilado en un interesante folleto los datos de nuestra producción pecuaria, en cifras comparativas, desde 1810 hasta 1910.

Este trabajo representa una intensa labor, realizada durante muchos meses.

Inicia su estudio en 1822, en que la exportación de productos ganaderos, cueros, tasajo, lana y sebo representaba apenas un valor de 3.300.000 $. Abre después un paréntesis, declarando que hasta 1872 no existen datos precisos sobre el área cultivada; pero por esa fecha, se calcula que se había llegado á unas 580.000 hectáreas, que en 1888 llegaban á 2.460.000, marcando el rápido avance que señala su progresista desarrollo. Dice después que en 1895 se comprueba una extensión de 4.892.000 hectáreas ó sea 2.432.000 hectáreas de aumento en solo un período de siete años, para llegar, 15 años después, á contar con 19.000.000 de hectáreas entregadas á la producción agrícola.

El boletín entra después á hacer idénticas consideraciones respecto á la producción ganadera, que concreta en las siguientes cifras comparativas: en 1822 la producción ganadera exportada alcanza á la suma de 3.300.000 $, que llega á 45.500.000 en 1872, á 71.075.955 en 1888, á 74.629.876 en 1895 y á 153.548.356 en 1909.

El boletín entra en seguida á hacer análisis de la producción en las distintas regiones de la república, y en sus diversos puntos.

Acompaña al folleto un mapa estadístico no menos interesante que aquél, en el que se especifica superficie, población, ferrocarriles, cultivos y ganado de la república.

LA PLATA

EL CASO DE LA DOCTORA BARREDA

Ayer, á última hora, se pronunció la suprema corte de la provincia en el interesante y ya sonado asunto producido con motivo de haber solicitado la señrita. María A. Barreda la inscripción de su título de abogado en los libros de la matrícula legal respectiva, con el objeto de poder ejercer la profesión.

La resolución de la corte suprema es favorable á la señorita Barreda, con un voto en contra, el del presidente de aquel alto tribunal, doctor Rómulo Etcheverry.

Crédito suplementario—El ministro de hacienda, tiene reunidos todos los antecedentes respecto á las partidas del presupuesto que se hallan agotadas y sobre las cuentas pendientes de años anteriores y en esta semana se enviará el mensaje á la legislatura pidiendo un crédito suplementario para reponer dichas partidas y solventar las deudas.

El crédito, según se nos dice, excede de 3.000.000 de pesos, debiendo hacer constar que una buena parte de esta suma corresponde á partidas agotadas en éste y anteriores ejercicios, como consecuencia de haber sido calculadas bajas persistiendo en el sistema de no hacer presupuestos ajustados á la verdad, vale decir á las necesidades de la administración en algunos de sus servicios.

La experiencia de un largo período ha demostrado que los recursos asignados para ciertos gastos son insuficientes y sin embargo no se han hecho los aumentos que correspondían y así ha ocurrido que á mediados de año se ha tenido que apelar á la legislatura solicitándole créditos suplementarios.

En la suma apuntada está comprendida la de un millón y pico de pesos que el anterior gobierno pidió á las cámaras que no despacharon el crédito.

El azúcar de remolacha—D. Carlos Guerrero visitó ayer al ministro de gobierno con el objeto de significarle sus opiniones contrarias al proyecto que actualmente se discute en la legislatura, concediendo á don Pedro Ricchert la explotación del azúcar de remolacha en la provincia.

Entiende el señor Guerrero, y parece que esta es también la opinión de muchos de sus colegas de la Sociedad Rural Argentina donde se ha hablado del asunto, que el proyecto de la referencia constituye un privilegio perjudicial para los intereses de la provincia y que cierra el camino á la iniciativa particular.

Agregó dicho señor que él se disponía á hacer ensayos del cultivo de la remolacha constándole que otros capitalistas tenían igual propósito; pero se verían contrariados por la concesión precitada, si se acordaba.

El ministro prometió transmitir estas manifestaciones al gobernador.

El conflicto de Junín—La disidencia surgida en el pueblo de Junín, entre el vecindario y la empresa del F. C. Central Argentino, está en vías de resolverse satisfactoriamente, porque la empresa consiente en vender las tierras cuya ocupación por entorpecer el tráfico motivaron las protestas de los vecinos.

Para la venta de estas tierras se necesitaba no sólo el consentimiento de la empresa sino el de los anteriores propietarios, porque éstos las habían vendido con la obligación expresa de que serían destinadas á su fin actual, y este segundo consentimiento se va á obtener igualmente según parece.

Para cuando se vaya á tratar este asunto entre los representantes de las partes interesadas con el fin de resolverlo definitivamente ha sido invitado el ministro de obras públicas, doctor Sojo.

Presidio de Sierra Chica—El ministro de gobierno, doctor French, ha resuelto efectuar su anunciada visita de inspección al presidio de Sierra Chica á fines de la semana entrante.

La recepción del profesor Posada—La presidencia de la universidad de esta capital ha invitado especialmente al gobernador Arias al acto de la recepción oficial del profesor Posada que, como lo hemos anunciado, tendrá lugar mañana á las 2 p. m. en el colegio nacional.

Tribunales del Centro—Los nombramientos en los tribunales del Centro para los que se ha pedido acuerdo al senado, son los siguientes: defensor de pobres, doctor Juan José Ezeiza; asesor de menores, doctor Manuel Fernández Cutiellos; agente fiscal, doctor E. Stoltoizer.

10a. exposición de avicultura—Del 9 al 17 de julio próximo tendrá lugar en esta capital la décima exposición provincial de avicultura, la cual promete tener una especial importancia por el gran interés con que la han organizado sus iniciadores y por el número y la importancia de los criadores que han prometido enviar productos.

De mucho servirá esta exposición para establecer los adelantos de la industria avícola argentina, porque en los premios por categorías los productos criollos tendrán que competir con los importados. Esto hace presumir que los criadores de La Plata y demás puntos de la provincia se esmerarán especialmente en la selección de las aves que expongan.

Hasta ayer habían pedido local los siguientes expositores de productos extranjeros: el director de la Real Granja de Barcelona, señor Salvador Castelló, quien concurrirá con unos 28 lotes de aves de raza española en su gran mayoría; el señor Peers, de Inglaterra; del mismo país el señor Burgume y de Francia el señor Aquiles Borseau, que establecerá dentro de poco un criadero en la república y que antes de comenzar á ejercer su industria quiere luchar con su planta en la exposición provincial á que nos referimos.

Los señores Obregoso y Triuse, de Buenos Aires, se han anotado con un buen lote de aves extranjeras y otro del país.

Esta exposición se denomina Centenario. Es de desear que en ella obtengan los productos nacionales el mismo excelente resultado que alcanzaron en la exposición avícola celebrada recientemente en la metrópoli, bajo los auspicios de la Sociedad Rural Argentina.

Exámenes de maestros—Los facultativos del cuerpo médico escolar continúan efectuando diariamente el examen de su incumbencia á los aspirantes al título de maestros infantiles y elementales de la provincia.

Los que resulten con lesiones en los órganos de los sentidos son reconocidos por los especialistas de aquel cuerpo, quienes aconsejan los tratamientos respectivos.

Tribunales—Prestaron ayer juramento ante la suprema corte para ejercer la profesión en la provincia los abogados doctores Arturo Condomí Alcorta y Fermín Nales.

—El procurador general de la suprema corte doctor Escobar se expidió ayer en el recurso de inconstitucionalidad instaurado por el defensor de Salvador Usina (hijo) en la querella que le sigue Carlos González Bonorino, por calumnias é injurias, opinando que debe rechazarse la acción, pues la cámara *a quo* ha observado las formas en la sentencia que impugna el recurrente.

—El fiscal de cámaras doctor Ruiz Guiñazú se expidió ayer en la causa criminal seguida contra Tomás Chaves como autor del homicidio perpetrado en la persona del procesado Salvador González, encontrándose ambos en la penitenciaría de esta ciudad.

El fiscal aconseja se revoque la sentencia dictada que condena á Chaves á cuatro años de penitenciaría. Estudiando las constancias del proceso, sostiene que el procesado procedió ejercitando el derecho de legítima defensa; acompaña el criterio del juez que admite la agresión ilegítima de la víctima sin causa que la justifique, desistiendo en cuanto el inferior no considera racional el medio empleado; pero, analizando las circunstancias que rodearon el hecho con sujeción á los principios de orden doctrinario que informan las disposiciones de nuestra ley penal, llega á la conclusión de que el procesado hizo uso de un medio racional.

Idem el proceso seguido á Emilio Luis Silva por homicidio de José Molla, aconseja la confirmación de la sentencia que lo condenó á 17 años y 6 meses de prisión, y la responsabilidad de su autor teniendo presente para ello las conclusiones á que llegan los dos informes médicos que figuran en la causa.

—Desiste del recurso de apelación interpuesto por el agente fiscal en la sentencia que absolvía á José M. Sañaz, del delito de defraudación de que se le acusa. Determina el doctor Ruiz que no estando probada la existencia del delito no procede la responsabilidad de Sañas.

—Por la secretaría Reynal O'Connor, del juzgado á cargo del doctor Fernández Blanco, se aprobó el inventario y avalúo de los bienes de la sucesión de Juan Fernández Silva.

En la sucesión de Antonio Botta se aprobó la información producida.

En la sucesión de Juan Bisio se nombró tutor de los menores á Tomás Luis Bisio.

Se declara en estado de quiebra al comerciante de Las Flores, José Arrtemeche y se nombró contador á don Justo Andrade.

Se inició y declaró abierto el juicio sucesorio de Guillermo Hackell.

—El juez federal, doctor Emilio Villafañe, ha dictado sentencia en las siguientes causas por infracción al artículo 66 de la ley 4707:

Juan Alomar, Melitón Díaz, Pedro Pablo Ponce, Félix Acosta, Juan Liberato Gattica, Tomás Cabrera, Andrés Eusebio Chantedio, Antonio Charpin, José L. Giles y Pedro Edmundo Benítez, ordenando la renovación, por los distritos de R. y M. correspondientes, de las excepciones acordadas á los referidos ciudadanos.

En la seguida contra Homero Fernández, por la misma infracción, se sobresee definitivamente.

—El fiscal del juzgado federal despachó ayer los juicios que sigue el fisco nacional contra Constantino Devotto, sobre cobro de arrendamientos y contra Esteban Badaracco, Lorenzo Ferrari y Juan Pedretti, sobre desalojamiento.

—El juez del crimen doctor Ramallo López, secretaría Fernández, falló las siguientes sentencias:

Teófilo Alfayro, por haber muerto á Pedro Andrade en San Martín, diez años de presidio; Manuel Quiroga, por igual delito á Martín Basualdo en Olavarría, quince años de presidio; Vicente Cafaro, por homicidio de Pedro Rom en Avellaneda, sobreseimiento definitivo por haber procedido en legítima defensa; Fausto Casco, por hurto de ganado en el Tandil, absuelto por falta de pruebas; Ataliva Gigena, por hurto con abuso de confianza en La Plata, también absuelto; Ventura Muñoz, por abuso de autoridad en Avellaneda, dos meses de arresto; Laurenino Balerini, por robo en Luján, seis años de penitenciaría.

—El juez doctor Salas puso en libertad por no haber mérito á Juan Dauna, acusado de disparos de arma.

Comisión del centenario—Se reunió la comisión del centenario con asistencia de los señores Ortiz de Rozas, Rivarola, Sáenz, Lecot, Villanueva y Atencio.

Se resolvieron los asuntos siguientes:

Mandar pagar á la Compañía de Electricidad del Río de la Plata la cantidad de 17.738 $, por el suministro de corriente para las iluminaciones del hipódromo, plaza Primera Junta, tribunales, estación vieja, iglesia de San Ponciano, monumento á Rivadavia, id á Moreno, casa de gobierno y palacio del obispado.

—Mandar pagar á la empresa de El Social la cantidad de 2100 $ por funciones cinematográficas en dicho teatro.

—Pedir al poder ejecutivo la devolución de los 5000 $ entregados al señor Lucio Rossi para reparar el monumento á la Primera Junta, imputando el gasto al ítem 108 del presupuesto en vigor.

—Mandar pagar á los señores Figari é hijos la suma de 3685 $ por embanderamiento de los edificios de la comisión, tribunales, palacio del obispado, ministerio de hacienda y casa de gobierno.

—No se hace lugar al pedido del señor Grosso, de 500 $, para indemnizar á don Gerardo Colazo los daños ocasionados por la quema de los fuegos artificiales en la parte de terreno por él arrendada.

—Mandar pagar á D. Milano la suma de 2500 $ por la iluminación del ministerio de hacienda.

—Ordenar al secretario informe el expediente 378, en que la Sociedad Sportiva Argentina reclama la suma de 4000 $ para pago de la comida dada á los niños de los batallones escolares.

—Girar la suma de 1000.39 $ á la orden del comisionado municipal para pago de la iluminación del palacio municipal.

—Confirmar la resolución tomada en 31 de mayo próximo pasado no haciendo lugar al pedido de subvención hecho por la empresa del teatro Argentino, por las funciones de gala de la Semana de Mayo.

—Mandar pagar á los señores Bartolomé y Gufanti la suma de 8544.50 $ por ropas suministradas á los niños pobres de las escuelas.

—Mandar pagar á los señores Figari é hijos la suma de 13.110 $ por saldo del importe de embanderamiento de las calles diagonal 50, 51, 53 y plazas Rivadavia y Moreno.

Escuela normal de 25 de Mayo—El director de esta institución, D. Antonio Díaz, ha presentado á la sección pedagógica de la exposición internacional de higiene un modelo de banco escolar de su invención, que según opinión de varios educacionistas; reune condiciones prácticas que superan por sus ventajas á todos los modelos existentes, tanto en el país como en el extranjero.

El nuevo modelo consta de un solo pie, construído de modo que pueda graduarse á voluntad tanto la altura del asiento como la parte delantera del banco, lo que viene á subsanar el inconveniente de los bancos de medida determinada, que sólo eran adaptables para los niños de cierta estatura, exponiendo á los demás á observar una posición violenta en los asientos que predisponían á una serie de afecciones orgánicas.

Reune también el nuevo modelo la ventaja de ser su costo inferior á cualquiera de los modelos actuales.

El Sr. Díaz ha recibido diversas felicitaciones por su invento, entre ellas la del ministro de instrucción pública.

Las canteras del Tandil—Informó ayer al director de rentas del resultado de su inspección, el inspector Barnetche, comisionado para hacer efectivo el cobro de los impuestos, que se decía eludían los canteristas del Tandil.

Caja de ahorros—El directorio tomó en consideración en la última reunión celebrada, el balance de tesorería cerrado el 16 de junio, que arroja el siguiente resultado:

Existencia en el Banco de la Provincia, 230.310.35 $; caja, efectivo 2421.24; títulos, 6200; total general, 238.931.59.

Fiscalía de estado—El fiscal de estado se ha expedido en el expediente de Victorio Fontana, sobre tierras en Necochea, reproduciendo el dictamen del asesor de gobierno: Clorindo Hernández, sobre tierras en Suipacha, favorablemente; Andrés Carpineill, sobre tierras en La Plata, id; Juan B. Lalneah, escrituración en Necochea, desfavorablemente.

Se ha notificado en el expediente de Minoli y Bandratti, sobre escrituración en Lincoln.

Tierras públicas—La escribanía mayor de gobierno ha extendido escritura de cancelación en La Plata á favor de los señores Díaz y Ruiz, y de cancelación en General La Madrid á favor de D. Cosme Gómez.

Junta de excepciones—En su última reunión la junta de excepciones resolvió los siguientes asuntos:

Excepciones acordadas: Pastor Barragán, por orden del juez federal; por la junta, Martín Sorondo, Enrique Flesea, Nicolás Trevino, Isidoro B. Puey, Jenséric Arriegue y Pedro Arrighi; negadas: Miguel Vilches, Carlos P. Viñati; en trámite, Juan Melone.

—Deben pasar á notificarse de la resolución dictada en sus expedientes los aspirantes á oficiales de reserva Luis Nápoli, Enrique Bartolomide, Andrés Devotto, Edmundo Vampa.

—Ha sido relevado del cargo de presidente de la junta de excepciones de esta ciudad, el comandante Martín P. Palacios, á quien reemplazará el mayor Abrahán Morales.

El comandante Palacios pasará á prestar servicios al arsenal regional del centro.

Dirección de salubridad—Se ha autorizado á Domingo Jáuregui para ejercer la odontología por el término de un año en Bolívar.

A don Nello Tieghi se le ha renovado por un año más la autorización que tenía para dirigir una farmacia de su propiedad en Domselaar.

—Se prorroga por un mes la permanencia del vacunador D. Raúl L. Lebrero en Puan.

—Se ha dado orden de regreso al vacunador Jorge Granel, que se encuentra vacunando en Bragado.

Sociedades anónimas—Esta oficina despachó ayer favorablemente el expediente sobre reformas á los estatutos iniciados por la Sociedad Española de socorros mutuos de General Pirán y el del Club Unión de Bolívar, sobre aprobación de estatutos y reconocimiento de personería jurídica.

Asesoría de gobierno—El subasesor de gobierno Dr. Reyna Almandos, despachó ayer los siguientes asuntos:

Juan Márquez, sobre escrituración en Adolfo Alsina, favorablemente; Pablo Espíndola, sobre compra de un sobrante en Lomas de Zamora, que se le dé vista del informe al departamento de ingenieros; Cirila P. de González, sobre ocupación de un terreno en La Plata, favorablemente.

PERIODISMO

Boletín del Instituto Geográfico Argentino—Ha aparecido el tomo XXIII de esta importante publicación, que dirige el presidente del instituto, don Alejandro Sorondo. Trae varios mapas referentes á los trabajos insertos, cuyo sumario es el siguiente: D. J. Porro de Somenzi, Los terremotos y la ciencia moderna; E. A. Thomars, Geographie du Río Pilcomayo, Hidrographie du Pilcomayo, Discussion Raisonnée de la geographie du Pilcomayo; Considrations generales sur les explorations du Pilcomayo; Adalberto Schimd; A la región de los ríos Pilcomayo y Confuso, en 1906 y 1907; ingeniero D. Krausse, Límites argentino-Paraguayo, estudio del Pilcomayo, (informe-memoria); Elina G. A. de Correa Morales, Nomenclatura geográfica argentina; Enseñanza de la geografía en la República Argentina; D. Franz Kühn, Estudio geográfico de la vertiente oriental de la cordillera de los Andes, El camino transandino sobre el boquete de Pérez Rosales; D. M. G. Sánchez Sorondo, El litigio peruboliviano y el fallo arbitral; Alejandro Sorondo, Memoria; La redacción, Bibliografía Maipoteca; A. F. E., Indice general de las materias contenidas en el Boletín; fray Zacarías Ducci, Vocabulario toba castellano.

«Entreactos»—Con este título empezará á publicarse en breve una revista que se ocupará de todo lo referente al teatro y á los artistas.

Publicaciones diversas—«La Campaña», revista decanal ilustrada sobre agricultura, ganadería é industrias rurales; «Monos y monadas», revista ilustrada del Rosario; «La Defensa», órgano oficial de la Liga de almaceneros minoristas y anexos; «El legitimista español», periódico tradicionalista; «Monitor», de sociedades anónimas y de patentes de invención; «Argentina Industrial», revista ilustrada; «España», revista semanal ilustrada de Bahía Blanca; «Argentina médica», semanario de medicina práctica; «Revista comercial», de Bahía Blanca; «Revista ilustrada del Río de la Plata; «Revista», de la Liga de Defensa Comercial; «Revista», ilustrada de la zapatería; «La Semana Médica; «Revista del Club Internacional de Cazadores; «La propiedad», revista semanal; «Revista azucarera»; «Boletín», del Centro de destiladores licoristas; «La Reforma Argentina», revista semanal ilustrada; «Liga agraria», órgano de esa liga; «Boletín» oficial del Club ciclista italiano; «La Ciudad», revista semanal de La Plata.

Del exterior—«El Economista», de la Habana; «El progreso latino», de Méjico; «La Economía Nacional», de Barcelona; «La fotografía artística», de Turín.

TRIBUNALES

Los procesos electorales—El fiscal en lo federal, Dr. Ignacio C. Irigoyen, ha dirigido al juez Dr. Rodríguez Larreta, en respuesta á la comunicación en que éste le reclamaba el pronto despacho de varios procesos por delitos electorales, la siguiente nota:

"No debo ocultar á V. S. la sorpresa que me ha producido la lectura de su nota de fecha de ayer, reclamando al subscripto el despacho del proceso seguido por falsificación de cartas de ciudadanía y dos denuncias de violación á la ley electoral; sorpresa que sido aún mayor al ver publicado en los diarios de la tarde el contenido íntegro de la mencionada nota.

"La actitud de V. S. parecería demostrar que se tratara de algún funcionario remiso en el cumplimiento de su deber, al que hubiera sido necesario hacer pública su negligencia para obligarlo á cumplir sus obligaciones; sin embargo, V. S. sabe que esta fiscalía ha estado siempre al día y ha atendido en todos los momentos con la más absoluta regularidad el despacho diario de los expedientes que recibe de los tres juzgados federales.

"No ignora tampoco V. S. que durante estos últimos quince días he tenido á un miembro allegado de mi familia gravemente enfermo, causa que justifica suficientemente la demora de algunos días en el despacho de los expedientes reclamados, únicos demorados durante el tiempo transcurrido desde que desempeño las funciones de fiscal.

"Suponía que mi contracción en el desempeño de mis funciones, que es pública y notoria en los tribunales, sería causa más que suficiente para disculpar la demora en los expedientes en cuestión, ya que á juicio de V. S. no lo es la enfermedad gravísima de un miembro de la familia.

"Al asegurar á V. S. que el próximo lunes remitiré despachados los procesos cuya devolución se reclama, me permito hacerle llegar mi deseo de que el poderoso motivo que he invocado no llegue á impedirle el desempeño regular de sus funciones de magistrado. Dios guarde á V. S. —Ignacio C. Irigoyen."

Causa por homicidio—Sobre juramento de peritos en los informes médico-legales—En la causa criminal seguida contra el menor de 17 años Francisco Potaro, por doble homicidio perpetrado en las personas de Francisco Romano y Francisco Sinópoli, la cámara criminal, al confirmar la condena de 15 años de presidio, impuestos al reo por sentencia de primera instancia, ha resuelto la cuestión de si los peritos encargados de expedir informes médico-legales deben prestar juramento cada vez que fuesen nombrados para desempeñar el cargo ó si ese requisito no es necesario.

Contra la sentencia de primera instancia el defensor del procesado dedujo recurso de nulidad, fundándose en que los peritos que habían expedido los informes médico-legales agregados al proceso, no habían prestado juramento en forma antes de desempeñar el cargo para que fueron nombrados.

La cámara, en su sentencia de ayer, declara que el recurso es improcedente por no estar fundado en ninguna de las causales á que se refiere el artículo 509 del código de procedimientos; y porque si alguna diligencia de prueba se hubiera practicado contrariando la ley, ella únicamente sería nula y no todo el procedimiento seguido. Además, en cuanto á esa misma diligencia impugnada, agrega la sentencia, tratándose de peritos oficiales de carácter permanente, resulta innecesaria la formalidad del juramento, en cada caso particular.

Quince años de presidio—Ha sido confirmada por la suprema corte la sentencia de la cámara federal de La Plata que, confirmando la del juez letrado de Bahía Negra, impuso á Isidro Aramburen, como autor del homicidio de Manuel Díaz Cornales, ocurrido el 13 de octubre de 1907, en Conesa, la pena de 15 años de presidio.

Por complicidad en un hurto—La cámara criminal ha resuelto el proceso seguido contra Segismundo Vela, complicado en el hurto de dos máquinas de escribir. En hecho ocurrió el 27 de abril del año pasado, en la academia de enseñanza secundaria que el damnificado tiene establecida en la calle Perú.

Manuel Vela, portero de la academia, aprovechó la ausencia del dueño para substraerle las referidas máquinas, que entregó á su hermano Segismundo para que las vendiera, dándole parte del precio de venta, todo lo cual fué ejecutado por éste. Manuel huyó y se procesó solamente á Segismundo.

El juez del crimen consideró al acusado como encubridor, por no encontrar en los autos pruebas de que éste hubiese perpetrado el delito ó prestado auxilio á su hermano Manuel en la consumación del mismo, condenándolo á tres meses de arresto, de acuerdo con el artículo 43 del código penal, en relación con el artículo 32, inciso 6o., subinciso 5o., de la ley 4189, y teniendo en cuenta que el procesado sólo tenía 17 años de edad.

La sentencia de la cámara dice que el procesado Vela ha sido cómplice en la ejecución del delito, porque se ha demostrado que éste fué dos veces á la academia, llevándose una máquina de escribir cada vez. Es necesario admitir entonces, agrega la sentencia, que el en la primera visita á la academia el reo no iba con el propósito de recibir la máquina para venderla, en la segunda debió ir con ese objeto, cooperando en esa forma á la ejecución del delito. Lejos de ser encubridor ha sido cómplice, y como en el caso ha habido abuso de confianza, la sentencia condena á Segismundo Vela á dos años de penitenciaría, de acuerdo con los artículos 4o. y 22, inciso 6o., de la ley 4189.

Por atentado á la autoridad—Ha sido confirmada por la cámara criminal la sentencia de primera instancia que condenaba á Federico Baldomero á dos años de prisión por lesiones inferidas á José Campos.

El hecho ocurrió el 11 de mayo de 1909, en la cárcel de encausados, donde se encontraba detenido Baldomero.

Campos, celador de la misma, vió que el detenido ocultaba algo entre sus ropas. Al pretender registrarlo, Baldomero lo atacó con una trinchera de zapatero, causándole las lesiones que motivaron el proceso.

La sentencia de la cámara dice que se trata de un atentado con armas contra la autoridad, ya que Campos fué atacado en ejercicio de sus funciones de celador. De acuerdo con los artículos 235 del código penal y 6o. de la ley 4189, existiendo las agravantes de premeditación y condena anterior, incisos 4o. y 19 de la misma ley, aplicados por el juez del crimen, confirma la sentencia apelada.

Sentencia—El juez de lo civil doctor de la Torre ha resuelto el juicio ejecutivo iniciado por D. Domingo y D. Fernando C. Pittaluga contra D. A. di Donato. Rechazadas las excepciones opuestas por el demandado, el juez manda seguir adelante la ejecución.

—El juez de comercio Dr. Castillo ha dictado las siguientes sentencias:

Compañía general de construcciones económicas contra D. Oscar T. Bunge, por rescisión de un contrato de devolución de dos pagarés; condena al demandado, con costas; Delins y Ca. contra los Sres. Passerone y Ca., por cobro de 2088.99 $ oro, proveniente de compra de mercaderías: acepta la excepción de falta de acción y rechaza la demanda, con costas.

—El juez Dr. Seeber ha dictado un auto en el juicio seguido por D. Fernando L. Moratorio contra D. Domingo Arroquí, por cobro de pavimentos, declarándose incompetente, por corresponder á la jurisdicción civil.

Sobreseimiento—El juez Dr. Veyga ha fallado la causa seguida contra Luis Garbarino, acusado por hurto, sobreseyéndola definitivamente por ser el acusado menor de 15 años y no haberse probado que obrase con discernimiento.

Vistas fiscales—En la causa seguida contra Fernando Demitrowistz y Hugo Barthel, por violación de domicilio y daño, el fiscal Dr. Seeber ha pedido para ambos un año y ocho meses de arresto.

—El fiscal Dr. Baltasar S. Beltrán solicitó 18 meses de prisión para Alejandro Márquez ó Espinosa, acusado por disparo de arma.

Estado de distribución—El juez doctor Castillo aprobó el estado de distribución de fondos presentado por el síndico liquidador del concurso formado á D. Pablo Crisalle.

Acusación por injuria—Se han presentado en el juzgado del crimen en turno los Sres. Miranda Hnos. entablando acusación por el delito de injurias graves contra D. F. C. Villamil.

De Resultados Seguros y Constantes en las
ANEMIA — AGOTAMIENTO de FUERZAS
NEURASTENIA — CONVALESCENCIAS
FORTIFICA y ALIMENTA EL CUERPO
DESARROLLA las FUERZAS NERVIOSAS y FISICAS
Indicado especialmente para Señoras y Niños, gracias á su gusto agradable
Establecim. Químico Dr. Malesci — FIRENZE (Italia)
DE VENTA EN TODA FARMACIA

UNIVERSITARIAS

FACULTAD DE MEDICINA

Congreso de San Petersburgo—El doctor Pascual Palma ha sido nombrado delegado de la Facultad de medicina ante el congreso de obstetricia y ginecología, que se realizará en San Petersburgo.

Segunda inscripción—El 30 del corriente vencerá el plazo para el pago de la segunda inscripción. Los alumnos deben entregar en la secretaría de la Facultad los recibos de pago antes del 5 de julio, á fin de que se puedan preparar las listas á su debido tiempo.

Solicitudes de ingreso—Todos los días, de 4 á 6 p. m., hasta el 30 del corriente, la mesa de entradas atenderá las solicitudes de ingreso.

FACULTAD DE INGENIERIA

Exámenes complementarios—Los exámenes complementarios se realizarán en esta Facultad del 4 al 8 de julio próximo.

FACULTAD DE DERECHO

Medalla conmemorativa—Mañana á las 11 a. m., á la salida de clase, se entregará á los alumnos, bajo recibo y en presencia del decano, la medalla que con motivo de la revolución de Mayo ha hecho acuñar la universidad.

Conferencias — Derecho civil IV—Habiendo explicado el doctor Prayones en la última clase la aceptación pura y simple de la herencia, se ocupó en la de ayer de la aceptación bajo beneficio de inventario.

Dijo que el fundamento de ambas instituciones en el código argentino no podía encontrarse sino atribuyéndolo á reminiscencias del derecho romano, cuyas teorías había aceptado el codificador. Eran fórmulas tradicionales que, según la frase de Goethe, se reproducen como un mal eterno.

Recordó que la copropiedad familiar y el culto de los dioses del hogar, que hacían del heredero un continuador de la persona del "de cujus", había motivado en Roma las consecuencias de la aceptación pura y simple, que confundía los patrimontos, para evitar lo cual se había creado el beneficio de inventario, pero que en las sociedades modernas, donde no existía esa copropiedad ni el culto de los "manes" y "penates", la legislación debía ajustarse á la realidad de la vida, y apartándose de la tradición romana, organizar la aceptación de la herencia bajo dos principios fundamentales: 1o. Que el heredero no debe ser el continuador de la persona del difunto; 2o. Que por las deudas y cargas de la sucesión no debe responder sino con los bienes que componen la herencia, salvo cuando hubiese substraído ó ocultado esos bienes, en cuyo caso debía imponérsele la responsabilidad personal.

Derecho internacional público—El doctor Carlos A. Becú reanudó ayer el curso integral de esta materia, versando su conferencia sobre los derechos fundamentales de los estados, y en especial sobre el principio de no intervención, á propósito del cual hizo una explicación detenida de la historia, transformaciones y aplicaciones de la doctrina de Monroe. Con ayuda de numerosos documentos oficiales norteamericanos, leídos en clase, demostró el doctor Becú que la doctrina, originada por razones de exclusivo interés para los Estados Unidos, fué siempre rechazada por los gobiernos de este país, hasta 1860, como norma de política internacional. Dijo además que la doctrina de Monroe no había sido jamás establecida en una fórmula clara y definitiva, citando en apoyo de esta idea las interpretaciones diferentes que de ella han hecho los estadistas norteamericanos Adams, Monroe, Polk, Seward, Grant, Blaine y Roosevelt.

Refiriéndose á las explicaciones prácti-

PRECIOS DE RECLAME

CONFECCIONES PARA JOVENES Y NIÑOS
348—TRAJE MARINERA en cheviot azul y negro, cuello adornado con biais y soutache y cinta de seda:
2-3-4 5-6-7-8.
Años: 5.90 6.90
338—TRAJE DE BABY, en fina sarga azul y negra, y en terciopelo rayado, colores de moda, con doble guarnición, varios adornos clase extra; años: 2-3-4.
12.90
349—TRAJE BABY en cheviot azul, blusa con aplicación del mismo, doble guarnición piqué blanco, adornado con embutido y festón: años: 2-3-4.
9.90
355—TRAJE CAZADORA SUDFOLK, modelo nuevo, en rico casimir inglés: años: 4-5-6 7-8-9 10-11-12.
12.50 13.50 14.50
332—TRAJE CADET, en casimir fantasía, clase extra; años: 9-10-11 12-13-14 15-16.
17.00 18.50 20.00
318—SOBRETODO muy elegante, estilo inglés, en casimires de lana, con cuello de terciopelo: años: 3 á 7

cas de la doctrina de Monroe, el doctor Becú señaló su ausencia total durante la mayor parte del siglo pasado, recordando que las islas Malvinas, ocupadas por la Argentina en 1829, fueron devueltas á Inglaterra por fuerzas navales norteamericanas. Hizo mención además de las intervenciones anglo-francesas en el Río de la Plata, de la guerra entre España y la alianza de Chile y Perú, y de otras circunstancias históricas en las cuales la doctrina no había sido aplicada.

La fórmula contemporánea de la doctrina de Monroe fué definida por el profesor como un principio de política, limitado en su aplicación á Méjico, Centro América, Cuba, Colombia y Venezuela, consistiendo en realidad en conceder á los Estados Unidos el derecho de intervenir en los gobiernos de estos países, con el propósito de mantener alejada la influencia europea.

Respecto de la República Argentina, y con referencia á la misma doctrina, expuso el doctor Becú la conducta seguida por nuestros gobiernos, terminando la conferencia con algunas reflexiones sobre nuestra política internacional futura en sus relaciones con el tema jurídico explicado.

Filosofía del derecho—En su clase de ayer el doctor Mario Sáenz explicó la naturaleza de las normas jurídicas. Distinguiéndolas de las otras normas que rigen la actividad social, demostró que éstas son bilaterales, en el sentido de que no sólo imponen á alguien una obligación, sino que atribuyen á otro la facultad de exigir su cumplimiento. De ahí la complejidad de las normas jurídicas, cuyo estudio comprende el examen del derecho en sentido objetivo, ("norma agendi"); del derecho en sentido subjetivo ("facultas agendi"), y de la relación jurídica.

Respecto del derecho en sentido objetivo, sin prejuzgar, podía considerarse como un conjunto de normas impuestas á la actividad humana en sus relaciones externas. La observación de la realidad presente, es decir, de las manifestaciones jurídicas, ponía en evidencia, ante todo, una característica de las normas del derecho: ellas eran generales ó imperativas. A esto era á lo que algunos autores habían denominado "la forma de la norma jurídica".

El profesor ocupó el resto de su clase en el análisis de este punto, señalando los inconvenientes que suele ofrecer la generalidad de la norma aplicada á casos especialísimos, y la manera de subsanar aquéllos.

Derecho penal—Reanudó ayer sus cursos integrales el doctor Moreno.

En breves y elocuentes palabras elogió la actitud de los estudiantes en los días que precedieron á la Semana de Mayo y su patriótico ejemplo, y al estudiar estas fuerzas desarrolladas, manifestó que el sentimiento argentino se mantenía latente y que esperaba que así como habían empleado los estudiantes sus energías en esa ocasión, sabrían emplearlas á su debido tiempo en la perfección de sus estudios.

Sintetizó lo ya explicado en clases anteriores, concretando las bases de la escuela positiva, aplicación de un método de observación y experimentación á la ciencia criminal, destrucción del libre albedrío y la defensa social como fundamento de la pena y el estudio del individuo y medio en que actúa.

Enumeró las diferentes direcciones adonde la escuela positiva se dirigió, diciendo que sería difícil comprobar cuál es hoy día la idea dominante en ella.

Señaló la formación de la unión internacional de derecho penal como una reacción á las teorías avanzadas de los positivistas que decían que el derecho penal no era sino una rama de la antropología.

Siguió desenvolviendo el concepto de sociología criminal, ó sea la correlación de los hechos sociales y la delincuencia, la gran facilidad que nos proporciona la estadística para esos estudios, y la falsedad en las conclusiones que puede reportar su ligero estudio.

Dijo que si bien las conclusiones á que se ha llegado en el estudio antropológico del criminal son interesantes, no lo es menos conocer el método que se ha seguido para llegar á aquéllas.

Concluyó enumerando la manera de hacer ese estudio: el análisis anatómico, biológico y de los sentimientos, tan importante y tan difícil de verificar, sobre todo en los últimos, puesto que entran las diferentes apreciaciones personales del observador.

INSTRUCCION PUBLICA

Solicitud de vecinos—Los vecinos de la parroquia de Las Heras han dirigido al presidente del consejo nacional de educación una nota solicitando sea nombrada para la dirección de la escuela número 12 del consejo escolar 9o. Da. Regina C. de Hernández, actual vicedirectora de la misma, por encontrarse vacante dicho puesto.

La persona propuesta por los vecinos ha actuado en las escuelas de la parroquia durante trece años.

Sociedad Argentina de primeros auxilios—El 22 del corriente á las 8.30 p. m. se realizará en el local de la escuela Presidente Roca la apertura de los cursos de primeros auxilios.

Consejo escolar 4o.—Anexa á la escuela nocturna B del consejo escolar 4o., se ha establecido una asociación con propósitos educativos y sociales, formada por los alumnos de ese establecimiento.

Sus fines son establecer relaciones entre la escuela y el hogar; mantener correspondencia con los dueños de fábricas y talleres, solicitando su cooperación; organizar conferencias y actos públicos; formar una biblioteca con obras de utilidad práctica.

MUNICIPALES

Dirección de la asistencia pública—Respondiendo á una invitación del intendente, el doctor Semprún estuvo ayer en el despacho de aquél, siéndole ofrecido el cargo de director de la asistencia pública.

La conferencia se prolongó cerca de media hora y aunque no tenemos la palabra oficial, podemos asegurar que el doctor Semprún será designado para ese cargo.

Mañana pasará á casa del intendente á continuar la conferencia, que parece ser relativa á los rumbos que ha de dar á la administración sanitaria.

Plaza de Mayo—El director de paseos ha encomendado á una cuadrilla de veinte peones el arreglo de los canteros y caminos de la Plaza de Mayo, que han resultado algo deteriorados en las últimas fiestas.

Espectáculos de boxeo—En desacuerdo con el informe producido por el asesor, la intendencia ha dictado un decreto manteniendo en todo su vigor la ordenanza de fecha 9 de septiembre de 1892 que prohibe los espectáculos de boxeo, aunque se realicen por invitación individual.

Las infracciones se castigarán, con el cierre de los locales.

Pavimentación—Fué presentado ayer á la consideración de la intendencia un contrato de pavimentación celebrado con un empresario particular para el adoquinado de granito, con base de hormigón de cal, de la calle Orán desde Flores hasta Avellaneda, de acuerdo con las condiciones establecidas por el artículo 15 de la ley 429.

El precio del metro cuadrado de adoquinado será de 16.92 $.

Los honorarios de M. Bouvard—La intendencia ha recibido del poder ejecutivo nacional la suma de 25.227,25 $ con destino al pago de los honorarios del ingeniero Bouvard y sus ayudantes en la siguiente forma: M. Bouvard, 18.181,81 $; M. Dujarric, 3.863; M. Delatri, 3.181,81 $.

Hospital Teodoro Alvarez—Se nos informa que se encuentran en un estado de verdadero abandono, en lo que se refiere á higiene, algunos pabellones del hospital Teodoro Alvarez, y en particular las cocinas y obras sanitarias.

Sería conveniente que se practicara una prolija inspección en el referido hospital.

Orden de pago—Se ha ordenado á la contaduría efectúe la liquidación de 3.725,20 $ que corresponde pagar á la dirección de obras de salubridad de la nación por la instalación de veinte surtidores de balde en otros tantos puntos de la sección Flores.

Aparatos de suerte—A informe de la inspección general fué remitido un aparato denominado "St. Hubertos", cuyo inventor se propone colocarlo en los cafés, restaurants, etc., y en el que, echando una moneda, puede obtenerse vales por mercaderías.

Servicios de alumbrado—La dirección de alumbrado se ha dirigido á la superioridad, comunicándole que se han puesto en servicio 32 lámparas de arco en la plaza del Congreso.

LA DEFENSA AGRICOLA

INFORMACIONES OFICIALES

Langosta

Provincia de Córdoba—En Pozo Hondo, seccional Santiago, se han destruído 609 kilos de voladora nueva.

Provincia de Santiago del Estero—En el distrito de Pozo Hondo, departamento Jiménez Primero, transformóse la saltona en voladora.

Provincia de Tucumán—En el departamento de Trancas destruyéronse 1200 kilos de saltona.

Vizcacha

Provincia de Tucumán—Capital—Del 5 al 11 del corriente se han destruído en esta seccional 2442 viviendas de vizcacha.

Provincia de Entre Ríos—Gualeguaychú—Se han destruído en esta seccional, del 6 al 11 del corriente 3815 viviendas de vizcacha.

Paraná—Se han destruído en esta seccional, del 5 al 11 del corriente, 611 viviendas de vizcacha.

EFEMERIDES

Americanas

1543—Meteoro—hacia el oriente de la ciudad del Cuzco cae un gran meteoro, el que se deshace en centellas y chispas de fuego al aproximarse á tierra. Al día siguiente no se encontraron vestigios de la composición del meteoro, y sólo se vió el pasto quemado donde aquél había caído. La luz de este meteoro fué tan intensa que superaba á la de la luna, y á las dos de la mañana se le observó en casi todo el Perú.

1698—Desplome del Carguairazo—La cumbre del monte Carguairazo, en la provincia de Quito, República del Ecuador, se desploma súbitamente, esterilizando los terrenos en una extensión de siete leguas cuadradas con una capa de tosca desleída y un cieno jarcilloso que contenía peces muertos.

1864—Rendición del Alabama—Combate entre el Kearsarge, buque de la armada norteamericana, mandado por el capitán Winslow, y el célebre corsario Alabama, mandado por el capitán separatista R. Semmes, á la vista del puerto francés de Cherburgo.

El segundo de esos buques fué rendido y echado á pique. El Alabama estaba armado con un cañón Blakley, rayado, de siete pulgadas, uno liso de ocho pulgadas, seis de calibre treinta y dos de banda; veintidós oficiales y cien de guerra y marineros y medio tripulaban. El Kearsarge tenía dos cañones Dalgren de once pulgadas y seis de menor calibre. El combate lo empeñó el Alabama, que salió del puerto de Cherburgo á las diez de la mañana del 19 de junio, empezando el combate una hora después. Este tuvo lugar á la distancia de media milla. A los quince minutos ya el Alabama había perdido su bandera y enarboló otra, y una hora después empezó á hundirse; quiso ganar la costa francesa, pero le fué imposible, porque el agua que entraba apagó los fogones. Entonces el capitán arrió la bandera y mandó un bote para informar al enemigo de su estado. Un buque inglés de propiedad del señor Juan Lancaster salvó muchos de los náufragos, incluso el capitán del Alabama, Semmes. El Alabama desplazaba ciento cuarenta toneladas y ciento diez el Kearsarge.

1867—Ejecuciones de Maximiliano, Miramón y Mejía—En Querétaro son ejecutados Maximiliano, archiduque de Austria y titulado emperador de Méjico y los generales mejicanos, Miguel Miramón y Tomás Mejía, traidores á la república, sosteniendo en ella una forma de gobierno monárquico y á un príncipe extranjero á su cabeza, puesto por virtud de la intervención armada de Francia. En el acto de sentarse en el patíbulo los tres condenados, Maximiliano dispensa á Miramón el señalado honor de ceder el puesto del medio, diciéndole que á él le correspondía. En su testamento Maximiliano recomendó á su hermano, el emperador de Austria, la educación de los hijos de Miramón. Murió Maximiliano á la edad de treinta y cinco años menos diez y siete días. Con su muerte acabó el segundo imperio de Méjico.

Europeas

1568—Incendio del Ferrol—Horroroso incendio de la antigua Villa del Ferrol (Galicia, España), dice que se salvaron únicamente 30 casas con la parroquial, convento de franciscanos y hospital.

1790—Supresión de los benedictinos—Decreto de la Asamblea Constituyente, por el cual son suprimidos en Francia los benedictinos.

1799—Batalla de Trebia (Guerra de Francia contra Austria y Rusia)—La batalla se verificó en los días 18 y 19, entre 36.786 rusos y austriacos aliados, al mando de Savarow, y 32.900 franceses á las órdenes del general Macdonald.

Los franceses se retiraron del campo de batalla en la mañana del 20, con pérdida de 4 generales, 506 oficiales y 12.268 soldados.

Los aliados hacen subir su pérdida á 5600 hombres.

1850—Casamiento del rey de Suecia—Carlos XV, rey de Suecia, contrae enlace con la princesa Orange.

1866—Ocupación de Dresde y de Cassel—Guerra entre Austria y Prusia). Las tropas prusianas ocupan á Dresde y Cassel.

REGISTRO DE LA PROPIEDAD

Ventas anotadas durante el día 18 de junio:

Capital federal

Santa Adelaida entre San Jorge y Tres Esquinas, 14.35 por 42, en 25.000 $. Con edificio.

Australia 217-19, 12.12 por 34.64, en 30.000 pesos. Con edificio.

Culpina 755, 8.66 por 31.77, en 6700 $. Con edificio.

Guayaquil 160, 8.66 por 50, en 12.500 $. Con edificio.

Carlos Calvo 1826, 8.66 por 38.50, en 50.000 pesos. Con edificio.

Matheu 1320, 8.66 por 18.27, en 14.000 $. Con edificio.

Humberto I 3258, 6.92 por 16.45, en 8300 $. Con edificio.

Cuyo 3108, 8.66 por 30.31, en 29.800 $. Con edificio.

Corrientes 2046, 15.91 por 61.40, en 160.000 pesos. Con edificio.

Cangallo 1840, 7.79 por 56.29, en 56.667 $. Con edificio.

Alsina 1670, 8.66 por 43.30, en 70.000 $. Con edificio.

Belgrano 469-71, 9 por 30.90, en 80.000 $. Con edificio.

Helguera entre Gaona y Dungenes, 8.74 por 20.71, en 10.640 $. Con edificio.

Nazca y vía F. C. C. A., 6771 metros cuadrados, en 30.469 $. Sin edificio.

Bahía Blanca entre Monte Dinero y Monte Egmont, 17.32 por 47.60, en 5497 $. Con edificio.

Nueva York entre Llavallol y Campana, 8.66 por 25.89, en 8200 $. Con edificio.

Camarones 3537, 8.66 por 51.96, en 3500 $. Sin edificio.

Acha 1856, 17.32 por 43.30, en 8000 $. Con edificio.

Cabezón 2245, 24 por 41.92, en 15.700 $. Con edificio.

Sud América esquina Tequendama, 27.71 por 30.35, en 5227 $. Sin edificio.

Núñez entre Conde y Freire, 17.32 por 30.47, en 7443 $. Sin edificio.

Conde entre Amuedo y Núñez, 8.66 por 33.64, en 5600 $. Sin edificio.

Azurdy entre Conde y Freyre, 17.32 por 35.63, en 5600 $. Sin edificio.

Oro 2235, 8.66 por 43.30, en 7000 $. Sin edificio.

Medrano 1680, 8.66 por 20.15, en 6132 $. Sin edificio.

Costa Rica 224-28, 8.66 por 28.25, en 20.000 pesos. Con edificio.

Alvarez 3844, 8.66 por 32.73, en 21.000 $. Con edificio.

Canning 1420, 17.30 por 110.14 en 25.000 $. Con edificio.

Gurbe 56, 8.66 por 35.44, en 15.000 $. Con edificio.

Uruguay 1288, 8.66 por 45.46, en 255.000 $. Con edificio.

Juncal 1630, 8.66 por 39.39, en 58.000 $. Con edificio.

Montes Sastre esquina Helguera, 19.86 por 26, en 4396 $. Sin edificio.

Pedro Barcos esquina Metán, 10.34 por 17.91, en 3520 $. Sin edificio.

Beauchef entre Av. Díaz y Balbastro, 7.80 por 32.28, en 3480 $. Sin edificio.

Santander entre José Ma. Moreno y Centenera, 7.80 por 31.99, en 3600 $. Sin edificio.

Balbastro entre Beauchef y Albarracín, 23.40 por 37.71, en 9120 $. Sin edificio.

Asamblea entre José Ma. Moreno y Centenera, 7.80 por 26.23, en 5400 $. Sin edificio.

José Ma. Moreno entre Santander y Av. Díaz, 8.66 por 46, en 4160 $.

Santander entre Beauchef y Albarracín, 7.80 por 31.80, en 3120 $. Con edificio.

Santander entre Beauchef y José Ma. Moreno, 14.98 por 42.13, en 7200 $.

Saraza entre Albarracín y Beauchef, 23.40 por 47.57, en 12.060 $. Con edificio.

Santander entre Beauchef y Albarracín, 7.80 por 39.45, en 3600 $. Con edificio.

Querol esquina Beauchef, 7.80 por 43.92, en 4080 $.

José Ma. Moreno entre Balbastro y Saraza, 7.80 por 44.89, en 4200 $. Sin edificio.

Santander entre José Ma. Moreno y Beauchef, 8.66 por 28.31, en 3120 $. Sin edificio.

Gualeguaychú 203, 7.60 por 20.25, en 11.000 pesos. Con edificio.

Lamadrid entre Hermandarias y Patricios, 16.74 por 43.27, en 35.000 $. Sin edificio.

Vieytes 836-40, 8.66 por 54.64, en 16.000 $. Con edificio.

Morán entre Condarco y Terrada, 17.32 por 51, en 16.940 $.

Artes y Oficios y Estados Unidos, 8.66 por 30, en 24.500 $. Con edificio.

Potosí entre Yatay y Río de Janeiro, 8.66 por 34.98, en 5570 $. Sin edificio.

Territorios nacionales

Pampa Central, fracción C, sección IV, lote 6, 2500 hectáreas, en 67.500 $. Sin edificio.

Chaco Austral, sucesión Amadeo, Colonia M. Belén, 295 hectáreas, 50 áreas, en 4000 $. Sin edificio.

Pampa Central, sección IV, fracción C, lote 6, 2500 hectáreas, en 70.000 $. Sin edificio.

Pampa Central, sección IV, fracción C, lote 6, 2500 hectáreas, en 70.000 $.

SOCIEDADES

La Rusticana—

Una crecida concurrencia de parejas promete reunir la matiné que hoy dará en la Unione e Benevolenza, Cangallo 1368.

En el mismo salón realizará un baile el sábado y una velada teatral y danzante para el mes próximo.

Será ésta en celebración de las fiestas julias, corriendo con los preparativos una comisión formada por los señores Ossani, Riera, Capurro y Cruz.

Los Predilectos—

La tertulia que efectuará esta tarde en la Unione Operai Italiani, Cuyo 1374, augura resultar muy animada, habiendo la comisión tomado resoluciones acertadas para su mejor éxito.

Piedigrotta en Buenos Aires—

Las familias de la relación de este centro han sido invitadas á la matiné que hoy dará en la Lago di Como, Cangallo 1756.

Juventud Centenario—

Esta tarde dedicará una tertulia á su vicepresidente Teodoro F. Bello, en Les Enfants de Beranger, Tacuarí 253.

Sol de Mayo—

Por las invitaciones pedidas, puede anticiparse que alcanzará mucha animación la matiné de hoy en la Nazionale Italiana, Alsina 1465.

Defensores de Galicia—

Augura ser una amena tertulia familiar la que esta tarde efectuará en el Orfeón Español, Piedras 534.

Círculo Asturiano—

Celebrará asamblea hoy, á las 8.30 p. m., para la rendición de cuentas, aprobación de la memoria é integrar la comisión.

El acto será válido con el número de socios que concurran.

Casal Catalá—

Continúan con el mejor éxito los trabajos de organización de la velada que el miércoles celebrará en el teatro Victoria, dedicada á don Santiago Rusiñol.

El programa trae «L'hereu escampas», drama que será puesto en escena bajo la dirección de J. Capdevila y el monólogo «El prestidigitador», recitado por Enrique Borrás, obras ambas del obsequiado.

Figuran también varios actos de concierto por conocidos artistas.

Ofrecerá la fiesta el doctor Martín Dedeu.

Guttenberg—

Entre las familias que concurren á las tertulias de este centro ha despertado interés la que efectuará el sábado en la Unione e Benevolenza.

Centro Estradense—

Puede anticiparse que obtendrá un lucido resultado la fiesta que celebrará el jueves en el Orfeón Español, dedicada á la comisión cesante.

Se representará «El sacristán del Escorial», «O mulñeiro facendo de cranza y «¡Qué calor con tanto viento!», figurando también en el programa canzonetas regionales por M. Cruz, números por la orquesta y cantos flamencos.

Orfeón Argentino del Sur—

El 29 celebrará una matiné en la Unione Operai Italiani.

Juventud Alegre de San Cristóbal—

En honor de su vicepresidente segundo don Joaquín Ares, el 26 dará una matiné en la Giuseppe Garibaldi.

Nuevo Centro España Primitivo—

Con actividad siguen los preparativos del baile que dará el 9 del entrante festejando el aniversario patrio.

Se ha resuelto que las clases de baile para los socios funcionen los martes, de 8 á 11 p. m.

La Juventud Pretenciosa—

En el salón de la Nazionale Italiana dará un baile el próximo domingo.

INFORMACION CATOLICA

La Merced—

Hoy se celebrarán misas de 7 á 1 cada hora, menos á las 12; á las 10, misa parroquial explicada con sermón; á las 2, doctrina cristiana; á las 8 p. m., rosario, cultos en honor de la sagrada familia, Jesús, María y José, y bendición con el Santísimo Sacramento.

Las Victorias—Solemne novena y fiesta de Nuestra Señora del Perpetuo Socorro—

Domingo 19—A las 7.30 a. m., misa y comunión general de los socios y socias de la Archicofradía, ofrecida por el bien de la república.

A las 10 a. m., misa solemne con panegírico pronunciado por el presbítero don Gustavo Franceschi.

A las 4 p. m., conclusión de la novena con sermón. En seguida solemne Tedéum por la patria argentina y bendición con el Santísimo Sacramento.

Salvador—

Domingo 19—A las 7 de la mañana, habrá comunión para señores.

Por la tarde, á las 3.30, tendrá lugar el ejercicio acostumbrado, con sermón por el presbítero Colón, de la Compañía de Jesús, y bendición con el Santísimo.

Capilla del Huerto—

Se inaugurarán hoy las nuevas pinturas de este templo, dedicado á la Virgen Santísima del Huerto, el nuevo altar mayor y la imagen de María.

La ceremonia, que está á cargo del obispo Romero, se efectuará á las 3 de la tarde, predicando después del acto el presbítero don León Torcar.

San Francisco—

Continúa en este templo el mes del Sagrado Corazón de Jesús.

Durante la misa de las 9, hoy se rezará el ejercicio del mes, ocupando la cátedra sagrada el R. P. fray Antonio Clara.

Corpus Christi (Amenábar 450)—

Semana devota del Carmen—Domingo 19, tercero de junio. Dirá la misa de comunión general, á las 8 a. m.; por la tarde, á las 4, exposición, rosario, sermón, reserva y procesión con la Virgen del Carmen por el interior del templo.

Hay indulgencia plenaria para la confesión y comunión, y otra para asistir á la procesión.

Carmelo (Charcas 2465)—

Domingo 19, misas de 5 á 11 a. m.; á las 8, comunión general de la asociación de la Semana Devota; á las 4.30 p. m., exposición, sermón por el R. P. Bonifacio, y procesión en el interior del templo.

Lunes 20, á las 8 a. m., el P. Bonifacio, director de la asociación La Corte de San José, celebrará una misa seguida de una plática en el altar del santo.

Ordenes sagradas—

El arzobispo monseñor Espinosa conferirá esta mañana en Villa Devoto la sagrada orden del presbiterado al Sr. José Miguel Madana, de nuestro seminario, y la del diaconado al señor Julio Molas Terán, de la diócesis de Tucumán.

Apostolado de la Oración—

Junio 19—Santa Juliana, virgen. Por los escritores y periodistas católicos.

Junio 20—San Silverio, papa. Por los enfermos y moribundos.

Cuarenta horas—

Nuestra Señora de las Victorias.

CORREO

A Un estudiante: 1. Ya rige el nuevo programa para todas las materias. 2. Según el nuevo programa. 3. Averiguar en cualquiera de las secretarías.

*** A Dos subscriptores de Mercedes (Buenos Aires): Tiene razón el primero, por cuanto no hay convenio, sino un modus vivendi que puede quebrantarse en cualquier momento.

*** A Un coleccionador de los Médanos, Bahía Blanca: Se nos informa que todavía hay timbres.

*** A C. F., Jujuy: El arreglo es válido, pero, como todos los arreglos, puede dar pábulo á una reclamación, habiendo lugar á ella.

*** A Asiduo lector: En la inspección de sociedades extranjeras.

*** A Un subscriptor de la calle Ushuaia: Colocar un pedacito de algodon en rama untado con vaselina entre los dedos en que se halla el ojo de gallo.

*** A N. L.: No hay tal premio.

*** A Subscriptor, General Guido: Frotar los vidrios con talco.

*** A J. P.: 1. No es obligación. 2. Según el caso.

*** No conocemos el procedimiento á que se refiere Un abonado de Adrogué.

*** A N. G., San Nicolás: No, porque no estaba autorizada para tal asunto.

REGISTRO DEL ESTADO CIVIL Y ELECTORAL

INSCRIPCIONES DE AYER

Los nacimientos deben ser declarados por el padre ó parientes más cercanos del niño y por la partera, dentro de los tres días de producido, bajo pena de multa ó prisión.

Oficina principal: Tucumán 854.

Sección 1a., Rivadavia 8151; 1a. (sucursal) Esquiú 172; 2a., Monteagudo 12; 3a., General Uriarte 566; 4a., Almirante Brown 1078; 5a., Lavalle 630; 6a., Belgrano 4139; 7a., Humahuaca 1038; 8a., Rincón 1454; 9a., Corrientes 3135; 10a., Alberti 340; 11a., Azcuénaga 487; 12a., Santiago del Estero 941; 13a., Bolívar 699; 14a., Lavalle 1485; 15a., Malabia 261; 16a., Juramento y Cuba (municipalidad); 16a., (sucursal), Bauness 185; 17a., Federico Lacroze 2469; 18a., Charcas 3747; 19a., Larrea 1213; 20a., Córdoba 1635.

AVISO

Se hace saber á don Manuel Carballo que debe comparecer al registro civil de la sección 5a. (Flores), Pray Cayetano 65, á la brevedad posible, con el objeto de inscribir el acta de nacimiento de la criatura denunciada por él como nacida el 16 de enero en la calle Lobos 1525. De no comparecer, se le hará aplicar la pena que corresponda.—*El jefe*

NACIMIENTOS—Varones legítimos 7, ilegítimo 1; mujeres legítimas 7.

MATRIMONIOS—Sección 1 — José Cosentino, italiano, albañil, con Lucía Sambataro, italiana; Antonio Ducca, argentino, albañil, con Rosa Pelizza, italiana.

Sección 4—Felipe Bussio, italiano, fraguador, con Josefa Feria, italiana; Mallor Chames, ruso, mecánico, con Juana Bauki, ruso; Jorge Gotti, griego, maquinista, con Rosa Perugini, argentina; Esteban V. Colombo, italiano, empleado, con Teresa Verrina, argentina.

Sección 5—José Poblarés, español, rentista, con Alberta Montaricl, argentina; Bartolomé A. Dentona, argentino, empleado, con María G. Calandi, argentina; Miguel Di Lucchis, argentino, mecánico, con Octavia Zamagni, argentina; Pablo Ogliaboro, italiano, músico, con Concepción Lo Cascio Di Franca, italiana; Agustín Hernández Lezcati, español, empleado, con Jerónima Brevi, italiana; Ramiro Vidal, español, sombrerero, con Camilina Ita, española.

Sección 7—José Alberto Anastacio, argentino, comerciante, con Ana Angela Corbetta, argentina; Bernardino Niesi, italiano, hojalatero, con Concepción Lalla, italiana; Juan Scotto, argentino, conductor, con María Maffey, argentina; Manuel Bomfante, italiano, jardinero, con María Polla, italiana; Guillermo Saavedra, español, jornalero, con Victoria Levendoski, argentina.

Sección 8—Cecilio Petrucciati, italiano, jornalero, con Teresa Cimia, italiana; Miguel Buccicchio, italiano, tinotipista, con Amela Rodríguez, argentina; Juan Bautista Roenig, oriental, tipógrafo, con Dalmira Alvarez, oriental; Carmelo Pecorelli, italiano, jornalero, con Angela Capobianco, argentina; Guillermo De Luca, italiano, empleado, con Josefina Donato, italiana; Antonio Natoli, italiano, empleado, con Carmen D'Atri, argentina; José Deheza, argentino, agente de policía, con Lucía Albornoz, argentina; Osvaldo Devesa, argentino, empleado, con Pilar San Martín, oriental; Martín Bruno, italiano, zapatero, con Domingo Fazio, italiano.

Sección 9—Nunciante V. Naddeo, italiano, empleado, con Catalina Money, argentina; Boris Futimansky, ruso, comerciante, con Paulina Kelrman, rusa; Adolfo Jarovisky, ruso, sastre, con Ana Tamiana, rusa; José Cantilena, español, empleado, con Ramona Couto, española; Francisco Furnero, italiano, albañil, con Concepción Cauniola, italiana.

Sección 15—Roque Castra, italiano, herrero, con Carolina Pangaro, italiana; Jesús Alvarez, español, tintorero, con María Genta, argentina; Tomás Corda, italiano, jornalero, con Teresa Lazzati, italiana; Nazareno Bitocchi, italiano, fundidor, con Laura Ruffino, italiana.

Sección 16—Carlos Miguez, oriental, fundidor, con Regina Elía, italiana; Angel Núñez, español, comerciante, con Carmen Alvarez, española.

Sección 18—José Angel Buigheroni, argentino, industrial, con Adela Forno, argentina; Eugenio Bautista Fossa, italiano, albañil, con María Angela Carubio, argentina; Rafael Eugenio Llambías, argentino, comerciante, con Hortensia Pravaz, argentina; Roberto Cristina, argentino, mecánico, con María Luisa Seitume, argentina; Hermano Juan Filipi, austriaco, hojalatero, con Blanca Luisa Grasso, argentina; Melitón Ruvial, español, jornalero, con María Pintos, española; Antonio Vidal, español, empleado, con Paula R. Navarro, argentina; Domingo Modduro, italiano, albañil, con Julia Marcovecchio, italiana; Donato Molentino, argentino, yesero, con María Pellegrini, argentina; José Di Matteo, italiano, jornalero, con Carmen Grampa, italiana.

Sección 19—Manuel Ricciandelli, italiano, comerciante, con Rosario Trifone, italiana; Miguel di Virgilio, italiano, agricultor, con Beatriz de Francesco, italiana; José Monco Muñoz, español, conductor, con María Canadés, española; Fernando C. Cavalieri, argentino, comerciante, con Carolina A. García, argentina; Adolfo Bianchi, argentino, talabartero, con Adelina A. Ricci, argentina; Ernesto Pampillón, oriental, empleado, con Griffa Sartenga, argentina; Eustaquio Ponce, argentino, empleado, con Fortunata H. Díaz, argentina; Felipe Villagra Bello, argentino, empleado, con Mercedes F. Díaz, argentina; Manuel Frugoni, argentino, comerciante, con María Luisa Bordes, francesa.

Sección 20—Julio Bergami, italiano, cochero, con Manuela Revagliatti, argentina; Agustín G. Lagorio, argentino, pintor, con María T. Gallardi, argentina; Santiago D. Santo, argentino, comerciante, con Matilde Badano, argentina; León Sallet Robis, francés, chauffeur, con Jerónima Gudiño, argentina; Juan J. Geronzi, italiano, empleado, con María P. Destefani, argentina.

DEFUNCIONES—Sección 1—Josefa C. de Santi, 60 años, casada, Pieres y P. Unidas; Ido Cattaneo, 40 días, San Pedro 3077; Antonio Oliveri, 70 años, casado, Rauch sin número.

Sección 4—Eduardo di Lernia, 3 meses, argentino, Rodríguez 755; Alberto A. Landucci, 2 años, argentino, Garibaldi 1811; María P. di Ferro, 54 años, italiana, Australia 148.

Sección 5—Antonio Solari, 67 años, italiano, casado, Moreno 401; Rosa Briasco, 15 años, argentina, Terrada 461.

Sección 7—Clara María Haydee Rivera, 3 años 8 meses, argentina, Carril 123; Paula Bordalago, 50 años, argentina, hospital Italiano; Eduardo Gabriel Cantea, 1 año 9 meses, argentino, Río de Janeiro 1535; Pasaje Beada 44.

Sección 8—Teresa Spataro, 61 años, italiana, Estados Unidos 2783; María Z. de Dames, 25 años, argentina, Jujuy 1581; Magdalena D. de Cabure, 40 años, francesa, hospital Francés; Pedro A. Sosa, 1 mes 15 días, argentino, Pichincha 1589.

Sección 9—Juan Lanagaray, 50 años, hospital Español; N. Tabares, hospital San Roque; N. N., hospital San Roque; Brígida Herrera, hospital San Roque; Guillermo Bochero, 40 años, hospital San Roque; Luis Cane, hospital San Roque.

Sección 15—Luisa Montfechelli, 55 años, italiana, soltera, hospital T. de Alvear; José J. Mazzuccheli, 14 meses, argentino, Virgenes 24; Víctor Beltrán, 48 años, argentino, casado, sanatorio Tornú; Reynaldo A. Fumagalli, 15 meses, argentino, Flix Roy 353.

Sección 16—Agustín De Simone, 84 años, italiano, viudo, Blanco Encalada y Tronador; Vicente Schiapani, 48 años, italiano, casado, hospital Pirovano.

Sección 18—Pedro Lucio Castro, 24 años, argentino, soltero, Castillo 450; José Francisco Rodríguez, 1 1/2 mes, argentino, San Salvador 778; N. N., hospital J. A. Fernández; Martín Indart, 38 años, argentino, soltero, Cavia 191.

Sección 19—Avelino Rodríguez, 70 años, argentino, soltero, asilo de Mendigos; Juana C. de Hitt, 36 años, turca, hospital Rivadavia; Domingo B. Roberano, 44 años, argentino, Ayacucho 1920; Nicolás Ruiz, 58 años, español, hospital de Clínicas; Paulino Blanco, 38 años, español, Santa Fe 1902.

Sección 20—Antonio Fumes, 61 años, italiano, Rodríguez Peña 1399; Elcira Mujica de Bonorino, 62 años, argentina, Libertad 1184.

CAMPO NEUTRAL

Telegramas detenidos—En la Compañía Telegráfica del Río de la Plata, San Martín 287, existen detenidos los siguientes telegramas: de Berlín para Bracht, Buenos Aires; de Galatz para Chejovisqui, «La Prensa», Buenos Aires.

—En las oficinas de la Vía Madeira, Reminical á las 10.15 a. m.: sermón á las conquista 230, están detenidos los siguientes telegramas: De Bordeaux para Griewaltosa-hderAJesB cmfwypcmfwypcmfwp cmfwp B. Aires. De Río para Schiaffino B. Aires.

NOTAS SUELTAS

NEURASTENIA, DEBILIDAD CEREBRAL, pérdida de la memoria y sueño, males del estómago, se curan rápidamente con el Elixir del doctor Uscher, de Berlín. Folletos gratis, Bernet y Falco, Corrientes número 641.

Es un cargo de conciencia dejar sufrir de tos convusa á los niños cuando se les puede curar en dos ó tres días con el maravilloso Jarabe Antiférima. Venta en grandes boticas y Corrientes 641.

Si usted tiene tos es por que quiere. Las pastillas del doctor Puy, curan toda clase de tos en pocos días.

Pectoral de Cereza Del Dr. AYER
EL MEJOR REMEDIO CONTRA LA TOS

Cassels & Co.
LA CASA DE LOS CELEBRES
Caloríferos Aluminio
Los mejores, los más económicos.
Fíjense en los precios y los tamaños de las mechas.
De 20 ctms. De 25 ctms. De 38 ctms.
$ 16 $ 25 $ 38
CATALOGO Núm. 2 GRATIS
43—FLORIDA—43

"A LOS NIÑOS"
637 Bmé. MITRE 639
Un grandioso surtido recibido para el Invierno, de trajes de casimires de todas clases, sobretodos, vestidos, tapados, sacos, sombreros, para niñas; camisetas, calzoncillos medias, guantes, corbatas, camisas, cuellos, ligas de todas clases, vestidos, batitas, tricotas para bebé; gran surtido de calzados ingleses para niños y niñas.

119

HERMINIA COSTA DE AMADEO, Q. E. P. D., falleció el 19 de junio de 1908. —En sufragio de su alma se dirán misas en la iglesia de la Piedad, el lunes 20 del corriente, de 8 á 10.30 a. m.—La familia asistirá á la última misa. 218

MANUELA MUYRE DE RENDON, Q. E. P. D., falleció el 20 de junio de 1909. —La familia invita á sus relaciones, al funeral de cabo de año que se dirá por su eterno descanso, á las 10 de la mañana, en el templo de la Concepción, el día lunes 20 del corriente. 318

JOSE BARDI, Q. E. P. D., FALLECIÓ EL 31 de mayo de 1910.—Su esposa Adelina Costa de Bardi, Sus hijos Rosa Esteban, Carmen, Juan, María, José, Santiago, Victoria, Enrique, Luis y María Angélica, sus padres políticos Esteban Costa y Rosa C. de Costa, sus hermanos (ausentes), hermano y hermanos políticos, sobrinos, primos y demás deudos, invitan á sus relaciones á asistir al funeral que en sufragio de su alma se celebrará en la iglesia de San Carlos, el martes 21 del corriente, á las 10 de la mañana.—Favor que agradecerán eternamente.—El duelo se despedirá por tarjeta. —Unica invitación. 418

GENOVEVA RECAGNO DE ZUNINI, Q. E. P. D., falleció el 18 de junio de 1910, confortada con los auxilios de la santa religión y la bendición papal.—Sus hijos, Antonina Z. de Vattuone, María Helena, Clodomiro y Jorge (ausente); sus hijos políticos, Manuel Vattuone Alvarez, Teresa Cellia de Zunini y Gumersinda Sares de Zunini; sus hermanos, Dionisio Recagno y Magdalena R. de Ginesti; su hermano político, Jerónimo Ginesti, nietos y demás deudos, invitan á sus relaciones á acompañar los restos de la extinta al cementerio del Oeste, hoy domingo 19, á las 3 p. m.—Unica invitación

Lujoso hotel moderno—

En el barrio preferido del norte. Avenida Pueyrredón 832 y 836, al lado de la Avenida Córdoba y á 4 cuadras de Santa Fe. Edificio de dos pisos y subsuelo, moderno y suntuoso, construído con materiales selectos y distribuído con toda inteligencia. Tiene amplias salas, habitaciones espaciosas, galerías, entrada para automóvil y terreno para garage, terrazas y jardines, llenos de aire y de luz. La rodean edificios modernos entre los cuales se destaca por su elegante arquitectura. Base, 150.000 $, de la que se deducirán 75.000 cédulas serie L, á estilo de plaza.

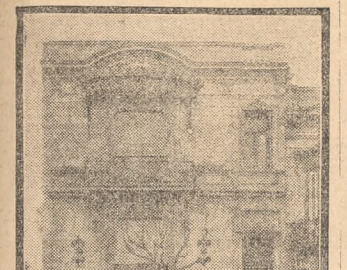

El **domingo 3 de julio**, á las 4 de la tarde, en la misma propiedad.

Véanse los detalles completos en el aviso correspondiente en nuestra sección casas.

Visítese de 2 de la tarde á 9 de la noche. Títulos perfectos. Informes, 351 San Martín 361. —Bravo Barros y Ca. 54249 119

Bilinghurst 1642—

Entre Charcas y Güemes, á una cuadra y media de la Avenida Santa Fe, en el mejor barrio del norte. Una excelente casa de familia en buen terreno. Base, 25.000 $. Pudiendo continuar el comprador con un contrato á favor del Banco El Hogar Argentino por 20.391.79 $, que se paga en mensualidades, á largo plazo.

El **domingo 26 de junio**, á las 4 de la tarde, en la misma propiedad.

9.33 varas por 32.09, con un martillo á favor en el sur. á las 8.20 varas de 0.23 por 24.13 varas, contrafrente 10.16 varas. Ad corpus.

Frente piedra artificial, zaguán mármol, vestíbulo de vitrales, sala, comedor, 3 dorm., sótano, tres habitaciones, baño, cocina, dos piezas de servicio, dos patios mosaico y baldosa, celosías, cielos rasos de yeso, pisos pino tea.

Títulos perfectos. Informes, 351 San Martín 361.—Bravo Barros y Ca. 54235 jn19

Chalet en Coghlan—

Nahuel Huapí 4195 esquina Holmberg, á tres cuadras de la estación Coghlan, y á cuatro del tranvía núm. 96, en un barrio de construcciones modernas y densamente poblado. Base 11.000 $, de la que deberá deducirse 7000 cédulas L á estilo de plaza y pagándose el excedente mitad al contado y mitad á un año de plazo, con garantía hipotecaria y 7 por ciento anual por semestres anticipados.

El **domingo 26 de junio**, á las 2 de la tarde, en la misma propiedad.

Escalinata, vestíbulo, comedor, tres habitaciones, baño, cocina, dos piezas de madera, jardines, cielos rasos y pisos pino de tea, celosías, mosaicos, agua corriente, gas.

Títulos perfectos. Informes, 351 San Martín 361 y Cabildo 1978. — Bravo Barros y Ca.

54236 jn19

Esquina en Flores—A plazos—

Avenidas Directorio y Carabobo, frentes al norte y al oeste. Con tranvías eléctricos al frente, á cuatro cuadras de la Avenida Rivadavia, en medio de edificación valiosa é importante. 440 varas cuadradas en un lote. Base, 10 $ la vara, mitad al contado y mitad á un año de plazo con garantía hipotecaria y 7 por ciento de interés, pagadero por semestres anticipados.

El **domingo 3 de julio**, á las 3 de la tarde, en el mismo terreno.

20 varas de frente á Carabobo por 22 á Directorio. Por sus dimensiones y ubicación se presta para todo género de edificación. Títulos perfectos. Informes, 351 San Martín 361.—Bravo Barros y Ca. 54257 jn19

Terrenos en Wilde—Judicial—

Cuatro lotes bien situados, Calle Manuel R. Trelles entre Aristóbulo del Valle y Mariano Moreno, á dos cuadras y media de la estación del ferrocarril Sur. Orden del juez doctor Giménez Zapiola, secretario Arechavala, en el juicio seguido por la sucesión de don Luis Fresquet con Juan Roque. Base, 1.20 $ los 15 decímetros cuadrados ó sea la vara cuadrada, pagándose lo que exceda de esta base en 18 mensualidades, sin interés.

El **domingo 26 de junio**, á las 2 de la tarde, en los mismos terrenos.

8m96 (10 varas) por 65m81 (76 varas) cada lote. Seña, 8 por ciento. Comisión, 2 por ciento. Escrituras por antes la cédula de don Abel Valenzuela. Informes y planos 351 San Martín 361 ó en Lomas, Avenida Meeks 66.—Bravo Barros y Ca. 54250 jn19

Adolfo Bullrich y Ca.

Las ventas en la exposición—

Mañana LUNES, á la 1 p. m., continuará la venta de toros Shortorn de pedigree y ejemplares caprinos; los primeros en el orden publicado y los segundos por orden de catálogo.—Adolfo Bullrich y Ca. 119

Aves de A. T. y H. Pears—

Notable lote de aves de corral de distintas razas, recién llegadas de Inglaterra, importadas por los señores A. T. y H. Pears.

El **jueves 23 de junio**, á las 2 p. m., en nuestra casa, San Martín 254.—Adolfo Bullrich y Ca. jn19

De Nueva Zelandia—

26 carneros y 12 ovejas Lincoln, 17 carneros y 10 ovejas Romney Marsh, importados de Nueva Zelandia por los señores Greenwood y Davenport, á la consignación de los señores Gibson Hermanos y Menzies, Neild y Ca.

Se hallan en exhibición en nuestra casa, San Martín 254, donde se rematarán

El **martes 21 de junio**, á las 2 p. m.—Adolfo Bullrich y Ca. jn19

V. S. L.

V. S. Lobato y Ca

HOY — Gazcón 939. Casa-habitación. 10 varas por 17. Cuatro habitaciones, cocina y w. c. Base, 8000 $. Renta, 100 $.

HOY á las 2. 54311 119

HOY — Rioja 821. Casa-habitación. 9.50 varas por 32. Cinco habitaciones principales y dependencias. Renta, 200 $. Base, 20.000 pesos, tercera parte al contado, tercera á un año y tercera á dos, con 8 por ciento.

HOY á las 2.30. 54312 119

HOY — Independencia 1484. Judicial. Casa-habitación. 7.79 metros por 34.64 (9 varas por 40). Cinco habitaciones y comodidades. Orden del señor doctor Ponce y Gómez, en la testamentaría de doña Rufina Ramos de Fernández. Renta, 180 $. Base, 20.418.45 $.

HOY á las 3. 54314 119

HOY — Charlone entre Colegiales y Olleros. Un lote de terreno, 10.33 varas por 42.65 á un lado y 42.35 al otro; superficie, 440.58 varas cuadradas. Base, 10 $ vara cuadrada.

HOY á las 3. 54315 119

HOY — Canning 2014|26. Judicial. 18 metros por 50.40, á un lado y 47.85 al otro. En la planta baja dos departamentos de tres piezas, cocina y w. c. Al fondo un gran galpón de material con sótano. En altos dos casas de tres habitaciones, cocina y w. c. Base, 50.000 pesos. Orden del señor juez doctor Helguera, en la testamentaría de don Juan Ghersi.

HOY á las 3.30. 54316 119

HOY — Mendoza 3112. 10 varas por 50. Petit hotel con dos pisos, compuesto en conjunto de siete habitaciones principales y comodidades. Base, 22.000 $. 30 por ciento al contado, 35 por ciento á un año y 35 por ciento á dos años con 6 por ciento.

HOY á las 3.30. 54317 119

HOY — Mendoza 3124. Petit hotel. 10 varas por 40. Consta en conjunto de siete habitaciones principales y demás comodidades, distribuídas en dos pisos. Base, 22.000 $. 30 por ciento al contado, 35 por ciento á un año y 35 por ciento á dos, con 6 por ciento.

HOY á las 3.30. 54318 119

HOY — Mendoza 3132. Petit hotel. 10 varas por 40. Planta baja y planta alta con un total de siete piezas principales y demás comodidades. Base, 22.000 $. 30 por ciento al contado, 35 por ciento á un año y 35 por ciento á dos años, con 6 por ciento.

HOY á las 3.30. 54319 119

HOY — Mendoza 3142. Petit hotel. 10 varas por 40. Consta de siete habitaciones principales y demás comodidades, distribuídos en dos pisos. Base, 22.000 $. 30 por ciento al contado, 35 por ciento á un año y 35 por ciento á dos años con 6 por ciento.

HOY á las 3.30. 54320 119

HOY — Cuyo 3086. Casa-habitación. 10 varas por 23. Cinco piezas principales, dos cocinas y w. c. Base, 12.000 $.

HOY á las 2.30. 54313 119

HOY — Darragueira 2484. Judicial. Casa-habitación. 8.66 metros por 24.42. Tres piezas, cocina, baño y w. c. Base, 10.666.66 $. Orden del señor juez doctor Helguera, en la testamentaría de don Juan Ghersi.

HOY á las 4. 54321 119

HOY — Lafuente 461. Casa-habitación. 10 varas por 47.45. Tres piezas, cocina y w. c. Renta 55 $. Base, 5000 $.

HOY á las 4. 54322 119

HOY — Darragueira 2490. Judicial. —Casa-habitación. 8 metros por 14.47. Dos habitaciones, cocina y w. c. Base, 4666.66 $. Orden del señor juez doctor Quesada, en la testamentaría de doña Máxima Rodríguez. Mide 9 varas por 35. Consta de nueve habitaciones, patios y dependencias. Base, 38.000 $.

HOY DOMINGO 19 DE JUNIO, á las 3 de la tarde, en la misma propiedad.—Corvera y Peralta Martínez. 54327 119

HOY — Vera 1909|25, esquina Malabia. Casa-habitación. 9 varas por 37.41. Tres salas, cocina y w. c. Base, 9000 $.

HOY á las 4.30. — V. S. Lobato y Ca.

Agrelo 3230 enter 24 de Noviembre y Soria. Con adoquinado al frente. A seis cuadras de Rivadavia y ocho de la plaza Once de Septiembre. Una propiedad en perfecto estado, edificada en terreno que permite ampliar su edificio. Base, 19.000 $, incluso una hipoteca de 11.000 cédulas serie L á la par, reducida actualmente á 10.789.90 $, con la que cargará el comprador. Título perfecto. Ad corpus.

El **domingo 26 de junio**, á las 3.30 de la tarde. Mide 7.70 por 58.14 al este, 58.96 al oeste y 7.82 en el contrafrente. El edificio con frente imitación piedra estilo Luis XV consta de vestíbulo revestido de azulejos finos y piso de mosaico, sala, comedor, cuatro dormitorios, baño, hermosa cocina, w. c. y dos piezas para servicio al fondo. Cielos rasos de yeso, patio de mosaico, fondo con jardín y árboles frutales, pileta para lavar, cloacas, gas, etc. Puede visitarse de 1 á 3 Seña, 8 por ciento. Informes San Martín 48.—V. S. Lobato y Ca. 54326 jn19

A la entrada de Barracas. En uno de sus puntos más interesantes.

Al lado de la Avenida Montes de Oca, á tres cuadras de la plaza y estación Constitución, cuatro de la plaza Vertiz y cinco del Parque Lezama, frente á la calle Montes de Oca y General Hornos, frente al norte. Un lote de terreno adaptable por sus dimensiones para cualquier clase de edificación. Base, 23 $ vara cuadrada. Reconoce una hipoteca de 3000 cédulas serie D, reducida actualmente á 1400 $, con la que puede ó no cargar el comprador. Título perfecto.

El **domingo 26 de junio**, á las 2 de la tarde. Mide 11.54 varas por 38.10; superficie, 439.67 varas cuadradas. Seña, 8 por ciento. Comisión, 2 por ciento. Informes San Martín 48.—V. S. Lobato y Ca. 54325 jn19

Chacabuco esquina á Garay, en tres lotes.

La hermosa esquina con frentes al norte y al oeste. Venta como judicial por orden de la sucesión de don Manuel Beltino y por división de condominio entre herederos mayores de edad. Base, 60 $ vara cuadrada. Al contado. Toda la propiedad reconoce un contrato de locación que será respetado hasta el 31 de diciembre próximo á razón de 365 $ mensuales. El impuesto correspondiente al pavimento de la calle Chacabuco correrá por cuenta del comprador de la mitad de la esquina. Se paga en cuotas de 40.55 $ trimestrales por todo el frente. Oportunamente se solicitará la división de la deuda que representará de 6 á 8 $ mensuales por cada lote. Los títulos son perfectos y pueden revisarse antes ó después del remate en la oficina del señor Severo F. Crespo, San Martín 76, donde se otorgarán las escrituras.

El **miércoles 29 de junio** (fiesta), á las 3 de la tarde, en la misma propiedad. El lote esquina mide 17.21 varas de frente á Garay, 23.41 á Chacabuco, 28 varas en el este y 1.78 en el contrafrente sur, superficie 398.93 varas cuadradas. Tiene un edificio antiguo ocupado por una panadería. Un lote sobre Garay compuesto de 10.50 varas de frente por 23 de fondo y superficie 243.45 varas cuadradas; otro lote sobre Chacabuco con 20.57 varas de frente por 20.78 en el costado norte, 14.90 en el sur y 19.97 en el contrafrente. Superficie 357.05 varas cuadradas. Mientras dure el contrato la renta se dividirá proporcionalmente. Seña, 8 por ciento. Comisión, 2 por ciento. Otros informes y planos San Martín 48.—V. S. Lobato y Ca.

54329 jn19

Central—Bartolomé Mitre 1690, lindando con la esquina de Rodríguez Peña.

Una interesante fracción de terreno con edificio antiguo pero que produce renta. La ubicación por su extraordinario movimiento excusa todo comentario. Mide 9.66 por sus dimensiones, las que se prestan convenientemente para desarrollar cualquier plano de edificación. Base, 50.000 pesos. Título perfecto. Ad corpus. Renta sin contrato, 200 pesos.

El **miércoles 6 de julio**, á las 4 de la tarde, en nuestro salón de ventas, San Martín 42.

Mide 9.66 por 30 varas por 36. El edificio se compone de sala, comedor, cinco dormitorios, baño, dos piezas para servicio, en altos, cocina y w. c. Cielos rasos de yeso, patio de mosaico, celosías, etc. Seña, 8 o|o. Comisión, 2 o|o. Informes, San Martín 48.—V. S. Lobato y Ca.

54328 jn19

Al norte. De renta. Con cédulas. Guemes 3015-3019 y 3023|3031, entre Gallo y Bustamante.

Dos propiedades modernas constituídas por cuatro casas, dos altas y dos bajas. Son propiedades sólidas y lujosas, cuya construcción hasta en sus detalles más mínimos asegura confort, corrección y buen gusto. Su ubicación, al lado de la Avenida Santa Fe, en uno de los barrios más solicitados del norte, entre palacetes y construcciones de importancia, es un aliciente más para el interesante negocio. Todas las casas están alquiladas sin contratos y producen 420 pesos mensuales el primer grupo y 410 el segundo. Base, 40.000 pesos cada uno, teniendo cada una de las propiedades una hipoteca de 25.000 cédulas argentinas, recientemente acordadas: el saldo al contado. Títulos perfectos. Ad corpus.

El **miércoles 6 de julio**, á las 4 de la tarde, en nuestro salón de ventas, San Martín 42.

Güemes 3015 y 3019—9.16 varas por 20.03 al oeste, 19.84 al este y 9.24 en el contrafrente. Casa baja: vestíbulo, sala, comedor, dos habitaciones, patio, baño, cocina, w. c. y dos y medio de servicio en altos. Casa alta, igual pero con una habitación más. Renta, 200 pesos los bajos y 220 los altos. Güemes 3023 y 3031. 9.16 varas por 21.07 á un lado, 20.03 al otro y 9.24 en el contrafrente. Casa baja, núm. 3023: Sala, vestíbulo, dos habitaciones, comedor, otra habitación más, baño, cocina, w. c., patio y dos piezas de servicio en altos. Renta, 180 pesos. La casa alta es igual teniendo además una antesala. Renta, 230 pesos mensuales. La construcción es hecha con ladrillos de máquina, mezclas en cal y arena oriental, frentes y patios imitación piedra, dinterería de hierro, cielos rasos decorados al óleo, mosaicos extranjeros, comedores y salas con pisos de parquet y pannoeaux de cerciopelo y seda, vidrieras inglesas y vitraux d,art, instalación para luz eléctrica, calefacción á gas y electricidad, instalaciones de bañaderas, lavatorio, etc., en los baños, servicio de agua caliente y fría, cocinas económicas para carbón y gas, piletas para lavaderos y todos los detalles de las construcciones de primer orden. Seña, 8 o|o. Comisión, 2 o|o. Informes, San Martín 48.—V. S. Lobato y Ca. 54327 jn19

C. & P. M.

Corvera & Peralta Martínez

HOY — Uruguay 790 — Judicial. Entre Córdoba y Viamonte. Es un terreno de medidas superiores que contiene una casa antigua. Orden del señor juez doctor Quesada, secretaría de Mantilla. Testamentaría de doña Máxima Rodríguez. Mide 9 varas por 35. Consta de nueve habitaciones, patios y dependencias. Base, 38.000 $.

HOY DOMINGO 19 DE JUNIO, á las 3 de la tarde, en la misma propiedad.—Corvera y Peralta Martínez. 54227 119

HOY — Colombres 921 y 23 — A pocas varas de Carlos Calvo. El edificio es sólido, con destino á negocio y habitación. Mide 10 varas por 16.97. Salón para negocio, tres habitaciones, cocina, patio, etc. Base, 10.000 $. Se incluye una hipoteca de 7000 $ con la que deberá seguir el comprador hasta el 15 de mayo de 1911, con 8 por ciento de interés.

HOY DOMINGO 19 DE JUNIO, á las 3 de la tarde, en la misma propiedad.—Corvera y Peralta Martínez. 54228 119

HOY — Pavón y Daniel. En uno de los mejores barrios del sur. Tres casas: Pavón 3256 y 3260, esquina Daniel 1567 á 1517. La esquina es para negocio y las dos casas restantes, modernas y buenas, son para familia. Están edificadas en conjunto en terreno de 25.30 varas sobre Daniel y 17.91 varas á Pavón. La esquina 8.66 para negocio, una habitación, etc. Las otras dos casas son iguales y consta cada una de tres habitaciones, cocina, patio, etc. Base de cada casa 7500 $. A plazo.

HOY DOMINGO 19 DE JUNIO, á las 2 de la tarde, en las propiedades.—Corvera y Peralta Martínez. 54229 119

HOY — En Flores. Tres casas. Neuquen 1923, 1935 y 1937, entre Trelles y Terrero. Las tres casas son iguales y su terreno, en conjunto, mide 23.69 varas por 55.47 de fondo en el lado oeste y 49.46 en el este. Tienen jardín al frente, tres habitaciones, galería, patio y dependencias. Base de cada casa, 5500 $. Tiene cada una 3500 $ en cédulas argentinas.

HOY DOMINGO 19 DE JUNIO, á las 4 de la tarde, en las propiedades.—Corvera y Peralta Martínez. 54230 119

HOY — En Flores. Un lindo terreno, calle Zamudio entre Vírgenes y Dungenes, base rodeado de numerosa edificación moderna. Mide 9.24 varas de frente al SO. por 61.20. Es el lote 19 de la división de esos terrenos. Venta sin base.

HOY DOMINGO 19 DE JUNIO, á las 3 de la tarde, en el terreno.—Corvera y Peralta Martínez. 54231 119

Judicial—Buena casa moderna— Thames 1862. Juez doctor Quesada, secretaría de González del Solar. Testamentaría de don Antonio Martínez González. Base, $ 11.333.33, ó sea las dos terceras partes de la tasación.

El **domingo 26 de junio**, á las 2.30 de la tarde en la misma propiedad.

Mide 10 varas por 53.60 varas de fondo. Consta de seis habitaciones, piezas de baño, marquesina de cristales, cocina, dos patios, fondo, etc. Informes, 318 San Martín 326.—Corvera y Peralta Martínez. 54338 119

Sobre la estación Chelforó—

En el Río Negro. Un establecimiento de 5000 hectáreas, cruzado por el río Colorado y sobre la línea proyectada del ferrocarril de San Antonio á San Rafael, pasando por Choele Choel. Con alambrados, potreros, casa, corral, galpón y balsa. Base, $ 8 la hectárea. Cuarta parte al contado y el resto á uno, dos y tres años de plazo, con 6 por ciento de interés anual.

El **jueves 23 de junio**, á las 2.30, en nuestra casa, 318 San Martín 326.

Se halla en la sección XXI, fracción A., y se compone de la legua SE. del lote 5 y NE. del lote 6. Se visite, vendo por Chelforó, donde se hallarán elementos de movilidad.—Corvera y Peralta Martínez. 54337 119

"Las Aguadas", en Puerto San Antonio, 10.000 hectáreas que constituyen la estancia, en dos lotes, con sus poblaciones, molinos, aguadas naturales, alambrados, divisiones y demás. Por división de condominio. Base, $ 12 la hectárea. 25 por ciento al contado y el resto en tres cuotas iguales á uno, dos y tres años, de plazo, con garantía hipotecaria y 6 por ciento de interés anual.

El **jueves 7 de julio**, á las 3, en nuestra casa, 318 San Martín 326.

Es uno de los más ricos campos de aquella región. Tiene aguas desde dos metros arriba; es susceptible de alfalfares en parte. Están sobre la Bahía Creek, á quince leguas al E. del Puerto San Antonio, á 6 leguas al S. de Viedma, capital del Río Negro. Es el lote 1 de la sección 1a. prima, fracción F. A las actuales ventajas portuarias de la zona deben agregarse desde luego las que reportarán el ferrocarril nacional á Valcheta, la prolongación del ferrocarril Sur, de Río Colorado á Conesa y San Antonio y la del ferrocarril al Pacífico, de Bahía Blanca á Viedma, estando también proyectada la unión de ambos por una luca entre San Antonio y Viedma, que debe pasar sobre ó contigua á estos campos. Solo dista 15 leguas de Patagones.—Corvera y Peralta Martínez. 54336 119

En el centro de Floresta—Notable terreno con un amplio y sólido galpón y habitaciones, donde puede desarrollarse con toda ventaja cualquiera industria ó comercio. Avenida Provincias Unidas 3783, con tranvías de ida y vuelta al centro y á Liniers, entre Pasteur y Candelaria, adoquinada ésta y vía directa de numeroso tráfico á Nuevos Mataderos. Está rodeado de numerosa edificación moderna y en sitio de activo movimiento. Venta por liquidación de sociedad. Base, 18.000.

El **jueves 30 de junio**, á las 2, en la misma propiedad.

Mide 22 varas de frente al sur por 41.93 varas de fondo en el lado E., 46.51 varas en el del oeste y 22.26 varas en el contrafrente. Consta de un gran galpón sobre sólidas paredes, con techo de hierro, altillos, dos piezas de madera, etc. Título perfecto. Escritura por la oficina de don Antonio E. Solari. Informes, 318 San Martín 326.—Corvera y Peralta Martínez. 54340 jn19

Buena finca de renta—Al norte—

Cerviño 552 y 554, entre la Avenida Canning y Cavia, á una y dos cuadras, respectivamente de la plaza de la avenida Alvear. Comprende dos casas, cada una de las que tienen tres departamentos. Su edificación es sólida y buena; tiene adoquinado pago al frente y tranvías á la mano. Base, $ 50.000. Reconoce dos hipotecas que en conjunto suman 40.000 $, pagaderas, una de 25.000 $, con 8 por ciento de interés, y otra en mayo 23 del mismo año, con interés, ambas, de 8 por ciento anual. Ad corpus.

El **lunes 27 de junio**, á las 3, en nuestra casa, 318 San Martín 326.

Están edificadas en terreno de 18.47 varas de frente por 43.73 varas de fondo en el lado SE y 42.61 varas en el del NO.

Cada una de las dos casas consta de tres departamentos de cinco, cuatro y tres habitaciones, respectivamente, teniendo además pieza de baño con mosáicos, así como la cocina. Cielos rasos de yeso, pisos de pino de tea, carpintería de cedro, etc., etc. Título perfecto.—Corvera y Peralta Martínez. 54339 jn19

Corrientes y Sadí Carnot—Dos notables terrenos á pocas varas de esa sitio, uno de los de mayor importancia del gran Boulevard. Sadí Carnot 461, entre Corrientes y Valentín Gómez, uno y Sadí Carnot 548, entre Corrientes y Humahuaca el otro. En ambos casos, las medidas de los terrenos y su situación importante les acreditan las condiciones más ventajosas para la edificación que allí corresponde y que dará al capital el más completa alta y segura renta. Venta, liquidación, por división de sociedad. Base, $ 30 y $ 28 vara cuadrada, respectivamente.

El **domingo 3 de julio**, á las 3.30, en los mismos terrenos.

SADI CARNOT 461—Mide 10 varas de frente por 59.26 varas. Superficie, 592.60 varas cuadradas. Linda al lado norte con una propiedad moderna. Contiene un galpón de hierro y una pieza de madera.

SADI CARNOT 548.—12.35 varas por 53.54 varas de fondo, midiendo 17.32 varas en el contrafrente. Superficie, 663.72 varas cuadradas. Tiene un edificio antiguo de poco valor. Títulos perfectos. Escrituras por la oficina del escribano señor Antonio E. Solari. Informes en nuestra casa, 318 San Martín 326.—Corvera y Peralta Martínez. 54341 jn19

Casa en el Caballito. A plazos. Semillosa esquina á Chaco, con rumbos al norte y al oeste, para negocio y habitación. Moderna, bien hecha y muy dinda. Está rodeada por los boulevares Rivadavia y La Plata, de los que dista sólo una cuadra y tiene, pues, tranvías á mano, de todo punto servido y todas las ventajas de esa situación, la más interesante de ese barrio. Base, 10.000 $. Mitad al contado y el resto por partes iguales á uno, dos y tres años, con 6 por ciento de interés anual. Ad corpus.

El **domingo 26 de junio**, á las 2 de la tarde, en las mismas propiedades.

Mide 15.20 varas á Chaco por 20.70 varas á Semillosa. Salón para negocio, tres habitaciones, baño, cocina, patio con mosaicos. Frente de piedra artificial, cielos rasos de yeso, pisos de pino de tea. Reconoce un contrato por dos años y medio á 100 $ al mes. Títulos perfectos.—Corvera y Peralta Martínez. 54041 jn17

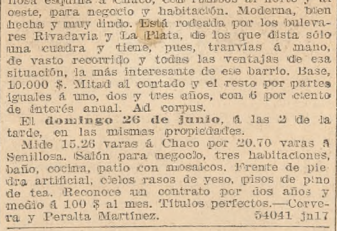

La casa Valentín Gómez 749, entre Lavalle y Gallo, 6 sea, una cuadra de la gran Avenida Corrientes, cuyo movimiento comercial, valoriza todo lo que tiene á su alrededor. Sin base. Consta de sala, 2 dormitorios y demás comodidades, cielos rasos de yeso, pisos de tea, y patios con mosaicos, gas, cloacas, aguas corrientes y adoquinado pago. Mide 8.17 por 45.21 varas. Está también á una cuadra del Mercado de Abasto Proveedor, cuyos beneficios para las familias que habitan este barrio son conocidos. Datos, B. Mitre 537.—RISSO-PATRON & Ca.

El **dgo. 26 de junio**, á las 3.

54293 jn19

Esquina entre avenidas Thames y Padilla. Mide 10 varas de frente sobre la primera por 27 á la segunda. Base, 12 pesos la vara cuadrada. Se encuentra en el centro de los bulevares Caminal, Corrientes y Warnes, circundado por vías eléctricas que conducen á todos los puntos de la ciudad; establecimientos fabriles y magníficos edificios modernos. Verdadera ocasión de adquirir en un paraje de adelantos rápidos y positivos. Datos, B. Mitre 537.—RISSO-PATRON & Ca.

El **dgo. 26 de junio**, á las 2 de la tarde.

54294 jn19

Sobre la Avenida Rivadavia. La casa Billinghurst 45, entre las de Rivadavia y B. Mitre. Sin base. Es barrio de familias distinguidas y de edificación moderna. Cuenta con comodidades de tranvías para todas direcciones, pavimento, gas, aguas corrientes, cloacas y demás comodidades requeridas para vivir bien. Mide 10 por 62.35 varas, término medio. Es casa antigua, susceptible de ser reedernada, cuenta con 5 habitaciones y dependencias. Datos, B. Mitre 537.—RISSO-PATRON & Ca.

El **dgo. 26 de junio**, á las 4 p. m.

54295 jn19

En Puente Alsina, 3 terrenos perfectamente situados, calle 4 entre el camino á Puente Alsina, con rieles de tranvías colocados, y la vía del F. C. Midland. Base, 6 pesos vara cuadrada. En 24 mensualidades, sin interés. Están situados á 20 metros del camino á Puente Alsina, á 2 cuadras del puente y una de la estación del F. C. Midland, y próximo al gran frigorífico Argentino. Están cercados de alambre tejidos y rodeados de edificación. El tranvía núm. 47 de la calle Moreno y Defensa pasa á 2 cuadras de estos terrenos. Miden 10 varas por 35 ó 50 de fondo. Datos, B. Mitre 537.—RISSO-PATRON & Ca.

El **dgo. 26 de junio**, á las 4 p. m.

54296 jn19

En Villa Urquiza, á plazos. Precioso chalet, Caracas esquina Ladines. Mide 40 por 47.70 varas. Base, 15.000 $. 1|2 al contado y 1|2 á un año con el interés del 8 o|o. Su edificio construído con materiales de primer orden, consta de sala, comedor, 2 dormitorios, baño, gran cocina, sótano, cielos rasos de yeso, pisos de tea, carpintería y celosías de cedro, mosaicos, mármoles, etc., pozo semisurgente con molino, jardín al frente y frutales elegidos. Está rodeado de una edificación moderna y valiosa. A 1 cuadra del tranvía 96. Paraje de adelanto y inmenso porvenir. Datos, B. Mitre 537 ó Cabildo 2020.—RISSO-PATRON & Ca.

El **dgo. 26 de junio**, á las 3 p. m.

54297 jn19

A. G. DE LAVEGA É HIJO.

HOY—A las 2 p. m. rematarán en su local Caseros 1429, potros pesados de la Currumalán muy especiales. Potros livianos para coches de remise, marca Nelson. Caballos de tiro y silla garantidos y una americana. 41498 119

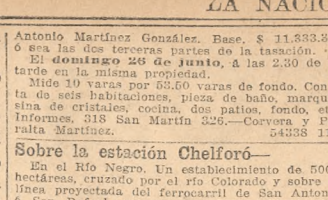

HOY—En Lanús—Dos lotes en los terrenos del Parque de Ferriol. Calle General Paunero, entre las calles 4 y 5. Sin base.

Hoy DOMINGO, á las 3.—Guerrico y Williams. 54289 119

HOY—A plazos. Tereno sobre la Avenida Dorrego, entre Rodney y Otero. A dos cuadras de Triunvirato. 10 varas por 51v36. Base, 5 pesos la vara.

Hoy DOMINGO, á las 3.—Guerrico y Williams. 119

Para un palacio. 15 por 50 varas, en la más linda avenida, Santa Fe 2915-2921, entre Agüero 1 Gallo, á 4 cuadras de Pueyrredón. Edificio que puede seguir produciendo rentar. Base, 85 pesos la vara.

El **jueves 30 de junio**, á las 3 de la tarde, en nuestra casa, Bmé. Mitre 530.—Guerrico y Williams. 54290 119

A plazos. Buena Propiedad. Calle Cangallo 3461, entre Bustamante y Billinghurst. A 2 cuadras de la Avenida Rivadavia y á 3 de Corrientes, en uno de los barrios más comerciales y de mayor porvenir. Edificio en perfecto estado que consta de sala, comedor, 3 dormitorios, 3 piezas chicas, baño, cocina, etc., construído con buenos materiales, en amplio terreno de 7.51.35 varas cuadradas. Base, 30.000 $. Precio: Ad corpus, debiendo el comprador continuar con una hipoteca de 15.000 pesos al 28 de febrero de 1913, con 7 o|o de interés. El excedente sobre la hipoteca al contado. Títulos perfectos.

El **domingo 26 de junio**, á las 3 de la tarde, en la propiedad, la que puede visitarse. Seña, 8 o|o. Comisión, 2 o|o. Soliciten prospectos á Bmé. Mitre 530.—Guerrico y Williams. 54291 jn19

Guillermo Gowland & Ca.

¡Azúcar! ¡Averías! 438 bolsas azúcar Refinería Perla, en nuestra casa, Bolívar 127, el jueves 23 de junio, á las 2.30 de la tarde, se rematarán á la más alta postura y en lotes, por orden de la Refinería Argentina, por cuenta de quien corresponda y con intervención de los señores Runciman y Ca., agentes del Lloyd Inglés, llegadas en el vapor Santa Elena, de Hamburgo. Seña, 20 o|o.—Guillermo Gowland y Ca. 54353 jn19

¡Arpillera! Averías! 63 piezas arpillera fina de 10 1|2 onzas 40, 11 piezas lonetta 22 onzas 44 y 13 piezas arpillera 10 onzas 55.

El **jueves 23 de junio**, á las 2.30 de la tarde, se rematarán en lotes, por orden de La Primitiva (fábrica de Bolsas), por cuenta de quien corresponda y con intervención de los señores Runciman y Ca., agentes del Lloyd Inglés. Llegadas en os vapores Puritan, de Londres y Asturias, de Southampton.—Guillermo Gowland y Ca. 54354 jn19

Tapas de madera—250 bolsas tapas de madera para cascos, barriles, etc, en nuestra casa, Bolívar 127.

El **miercoles 22 de junio**, á las 2.30 de la tarde, se rematarán á la más alta postura y en lotes. Seña, 30 o|o.—Guillermo Gowland y Ca. 54355 jn19

¡Arroz! 250 bolsas arroz tipo Glacé, en nuestra casa, Bolívar 127.

El **jueves 23 de junio**, á las 2.30 de la tarde, se rematarán en lotes, por cuenta de quien corresponda y liquidación de consignación. Seña, 30 o|o.—Guillermo Gowland y Ca. 54356 jn19

Yerba—300 barricas, cilindors y sibornades yerba, en nuestra casa, Bolívar 127.

El **jueves 23 de junio**, á las 2.30 de la tarde, se rematarán en lotes, por cuenta de una casa introductora. Seña, 30 o|o.—Guillermo Gowland y Ca. 54357 jn19

Arados y sembradoras. 20 sembradoras de 18 discos, 30 arados, sulky de 2 y 3 rejas y 30 sembradoras para aplicar á los mismos y 20 arados sulky de discos, en nuestra casa, Bolívar 127.

El **jueves 23 de junio**, á las 2.30 de la tarde, se rematarán en lotes por cuenta de una casa introductora. Seña, 30 o|o.—Guillermo Gowland y Ca. 54358 jn19

Chatas. 8 chatas de 4 ruedas tipo Villalonga, en nuestra casa, Bolívar 127.

El **jueves 23 de junio**, á las 2.30 de la tarde, se rematarán en lotes, por cuenta de una casa introductora. Seña, 30 o|o.—Guillermo Gowland y Ca. 54359 jn19

Alambre oval y de púa. ¡Averías!—200 rollos alambre galvanizado ovalado y 350 rollos alambre de púa, en nuestra casa, Bolívar 127.

El **jueves 23 de junio**, á las 2.30 de la tarde, se rematarán en lotes, por cuenta de quien corresponde y con intervención de seguro. Seña, 30 o|o.—Guillermo Gowland y Ca. 54360 jn19

Alhajas. 2 pares solitarios engarzados en platino, 1 pendantif id id con brillantes y diamantes y 1 reloj con brillantes, en nuestra casa, Bolívar 127.

El **jueves 23 de junio**, á las 2.30 de la tarde, se rematarán por chancelación de un crédito. En exhibición desde el LUNES. Seña, 30 por ciento.—Guillermo Gowland y Ca. 54361 jn19

Atuel entre Famatina y Ambato. Un terreno de 10 por 63 varas (entre muros), rodeado de edificación moderna, barrio que progresa día á día. Sin base, en nuestra casa, Bolívar núm. 127.

El **miercoles 22 de junio**, á las 2.30 de la tarde, se rematará á la más alta postura. Seña, 8 o|o. Comisión, 2 o|o.—Guillermo Gowland y Ca. 54362 jn19

En Quilmes. Una manzana de 10.000 varas cuadradas en el paraje denominado Villa Luján, señalada en el plano con el número 295, próximo al gran balneario que se construirá en la ribera de Quilmes. Base, 0.10 pesos la vara cuadrada. Mitad al contado y mitad á un año sin interés.

El **miercoles 22 de junio**, á las 2.30 de la tarde, se rematará pasando la base arriba indicada, en nuestra casa, Bolívar 127. Seña, 8 por ciento. Comisión, 2 o|o.—Guillermo Gowland y Ca. 54353 jn19

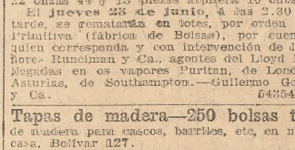

Espléndida situación. Casa Conde 580 entre Oleros y Maure. Base, 16.500 $, pudiendo quedar en hipoteca 12.000 $ á un año. A un paso de la Avenida Colegiales con tranvías eléctricos y adoquinados, barrio de porvenir y de mucha y buena edificación. Excelente casa-habitación, amplia, cómoda y de construcción sólida, compuesta de cinco habitaciones, comedor que cuadra al patio y pieza de servicio, baño con regia instalación, puertas y, celosías de cedro, pisos tea, cielos rasos de yeso, jardín al frente, galería, patio de mosaico y en una palabra una construcción que reune todas las condiciones para ser buena. Más datos, Av. de Mayo 672-82 ó sucursal Belgrano, Cabildo 1435. —Bacigaluppi y Rúa.—R. 1544.

El **domingo 26 de junio**, á las 2.30

54262 jn19

En Villa Devoto. Asunción 3480 entre Llavallol y Campana. Excelente casa-habitación. Base, 4000 $, incluídas 40 mensualidades de 38.10 $ cada una. Como situación nada mejor, barrio muy poblado, á una cuadra de la Avenida San Martín, adoquinada y de la parada del tranvía Lacroze á San Martín, como también á un paso de la estación Villa del Parque. Consta de tres piezas, cocina, baño, w. c., pisos tea, cielos rasos yeso, patio mosaico, pozo semisurgente, sus paredes con imitación piedra artificial. Más datos, Av. de Mayo 672-82 ó sucursal V. Devoto.—Bacigaluppi y Rúa.—R. 1

BRAVO BARROS & Cª

Avenida Rivadavia
6229 á 6265
4200 v. c. en seis lotes
Hoy á las 3, en los mismos terrenos

Bravo Barros & Ca.

64238 119

CASAS

San Martín y Paraguay—

La más notable propiedad de renta en la situación culminante del centro. Edificio de cuatro pisos, macizo, construído á todo costo, distribuído en casas de negocio y familia, que produce $28.760 $ anuales. Es la esquina frentes al norte y al oeste. Sobre la plaza San Martín, el Plaza Hotel, la calle Florida, el Retiro, el Bon Marché (hoy casa del Pacífico) y en medio de edificación suntuosa. Base de venta: pesos 225.000, de la que se deducirán 125.000 cédulas argentinas á estilo de plaza, pudiendo pagarse el excedente hasta el precio de compra, mitad al contado y mitad á un año de plazo, con 7 por ciento de interés y garantía hipotecaria. ¡Con la renta de dos años se compra la propiedad!

El **jueves 23 de junio**, á las 3 de la tarde, en nuestro hall, 351 San Martín 361.

30v40 á San Martín 875-91 por 17v50 á Paraguay 492-500. Ad corpus.

DISTRIBUCIÓN Y RENTA

Planta baja: San Martín esquina Paraguay 492-500. Negocio con sótano. Da 450 $ al mes con contrato hasta agosto de 1911.

San Martín 879: Negocio con sótano. Da 200 pesos al mes, con contrato hasta junio 1o. de 1911.

San Martín 883: Negocio con sótano. Da 280 pesos al mes con contrato hasta agosto 1o. de 1911.

PISOS ALTOS—San Martín 891 esquina: Casa-habitación distribuída en tres pisos, vestíbulos, sala, comedor con estufa, antecomedor con montaplatos, cinco dormitorios, tres piezas y comedor de servicio, baño, cocina. Renta, 450 $ al mes, con contrato hasta marzo 1o. de 1911.

San Martín 875 (primer piso). Casa-habitación, vestíbulo, 8 habitaciones, baño, 2 piezas para servicio, cocina y patio. Renta 300 $ mensuales, con contrato hasta diciembre de 1911.

San Martín 881 (altos): Cuarto departamentos, dos compuestos de cinco habitaciones, baño, cocina y una piecita y dos cuatro habitaciones, baño, cocina y una piecita. Renta de los números 3 y 2, 160 $ al mes cada uno, con contrato ambos hasta octubre 15 de 1910, del número 3, 120 $ al mes con contrato hasta noviembre 15 de 1910 y del número 4, $ 130 mensuales, hasta noviembre 12 de 1910.

Total de renta 2230 $ al mes, $ 26.760 al año.

Construcción de primer orden, tirantes hierro, efelos rasos de yeso, pisos pino tea, patios y vestíbulos de mosaico, celosías, empapelados, mármoles, correderas, escaleras de cedro.

Visítense. Títulos perfectos. Informes, 351 San Martín 361.—Bravo Barros y Ca. 52989 jm

Judicial—En pleno centro—

Dos grandes propiedades en el gran barrio aristocrático, Carlos Pellegrini 1069|71 y 1079 al 81. Edificios sólidos, muy bien hechos y susceptibles de producir buena renta en terrenos de dimensiones excepcionales. Orden del juez doctor González del Solar, secretario Naón, en la testamentaría de doña Mercedes Zavalla, de Iriondo. Bases, $ 120.000 y $ 173.333.34 cada casa.

El **jueves 23 de junio**, á las 3 p. m., en nuestro hall, 351 San Martín 361.

Carlos Pellegrini 1069|71, 15m15 (17v50) por 60m62 (70 varas). Bajos: Zaguán mosaico y mármoles, vestíbulo, sala, antesala, escritorio, comedor, diez habitaciones, dos baños, cocina, pieza de servicio y siete piezas de madera, tres patios mosaico y baldosa.

Casa alta: Escalera mármol, vestíbulo, sala, antesala, escritorio, comedor, ocho habitaciones, baño, cocina, cuatro piezas de madera, patio, correderes.

Cielos rasos de yeso, pisos pino tea, zócalos altos, cristales.

Puede dar 14.400 $ anuales. Base, 173.333.34 pesos.

Carlos Pellegrini 1079|81. 12m98 (14v90) por 60m62 (70 varas). Número 1081. Zaguán mármoles y mosaico, sala, comedor, cinco habitaciones, baño y cocina. Número 1079. Igual á la anterior, teniendo además en el fondo jardín, tres piezas, patios y galerías. Buena construcción. Base, 120.000 $. Seña, 8 por ciento. Comisión, 2 por ciento. Pueden visitarse de 3 á 5 p. m., con una tarjeta de nuestra casa. Informes, 351 San Martín 361.—Bravo Barros y Ca. 52124 jnl

Solís 852 y 854. Judicial—

Entre Independencia y Estados Unidos, á cuadra y media de Entre Ríos y á una del mercado Independencia. Dos casas de familia, en notable terreno. Orden del juez doctor Aguilar secretaría Romero, en la testamentaría de doña Inés Lamadrid de Valdéz. Bases $ 16.000 y $ 20.000.

El **domingo 26 de junio**, á las 3.30 p. m., en las mismas propiedades.

SOLIS 852—9v24 por 34v64. Sala, 2 piezas, comedor, cocina, cuarto de madera. Base, pesos 16.000.

SOLIS 854—9v24 por 34v64. Sala, 3 piezas, comedor, cocina y un cuarto de madera, 2 patios. Base, $ 20.000.

Seña, 10 o|o. Comisión, 2 o|o. Escrituras por don Espiridión Sánchez. Informes, 351 San Martín 361.—Bravo Barros y Ca. 53651 jn 14

Independencia 1634. Judicial—

Entre Solís y Cevallos, á cuadra y media de la avenida Entre Ríos, en una situación excelente. Edificio antiguo en amplio terreno. Orden del juez doctor M. Aguilar, secretaría Romero, en la testamentaría de doña Inés Lamadrid de Valdéz. Base, $ 40.000.

El **domingo 26 de junio**, á las 3 p. m., en la misma propiedad.

14v14 por 46v19. Ocho habitaciones, cocina, 2 patios y fondo. Cielos rasos yeso, pisos pino tea y baldosa. Seña, 10 o|o. Comisión, 2 o|o. Escrituras por don Espiridión Sánchez. Informes, 351 San Martín 361.—Bravo Barros y Ca. 53650 jn14

Santa Fe 1164.—1002 v. c. 54—

Entre Cerrito y Libertad, á 3 cuadras y media de la plaza San Martín y á una y media de la plaza Libertad. El terreno más notable que puede adquirirse en la mejor situación de la futura gran avenida del norte. Edificio antiguo, que produce renta. Base, $ 130.000.

El **jueves 23 de junio**, á las 3 p. m., en nuestro hall, 351 San Martín 361.

10v25 por 66v89, teniendo en el costado este á las 23v82, un martillo á favor de 7 v44 por 42v87. Contrafrente, 17v50.

El edificio comprende: 14 piezas de material. Las piezas de madera y zinc y los galpones, no se comprenden en la venta. Visítese. Títulos perfectos. Informes, 351 San Martín 361.—Bravo Barros y Ca. 53174 jn10

Independencia 3878—

Entre Castro Barros y Yapeyú. Terreno con edificio. A 2 cuadras de Boedo, en un barrio excelente. Base, $ 15.000.

El **domingo 19 de junio**, á las 4 p. m., en el mismo terreno.

10 varas por 57v35 en un costado y 55v84 en el otro. Ad corpus. Tiene construcciones de madera y zinc. La propiedad reconoce un contrato de locación, rescindible, hasta el 1o. de febrero de 1914, á razón de $ 1200 anuales. Títulos perfectos. Informes, 351 San Martín 361.—Bravo Barros y Ca. 53482 jn12

Carlos Calvo 744—

Entre Chacabuco y Piedras, en pleno centro, una buena casa habitación, bien tenida. A 4 cuadras de la Concepción y á 10 de la Avenida de Mayo. Base, $ 22.000.

El **domingo 19 de junio**, á las 3 p. m., en la misma propiedad.

Según títulos mide 6v79 por 63 varas y según tasación, 6v79 por 66v54 y 6v83 en el contrafrente. Ad corpus.

Zaguán mosaico, cancel cristales, sala, comedor, cuatro habitaciones, baño, 2 piezas de servicio, cocina, 3 patios mosaico, fondo, una piecita, pileta, gallinero. Cielos rasos yeso, pisos pino tea. Visítese de 2 á 4 p. m. Títulos perfectos. Informes, 351 San Martín 361.—Bravo Barros y Ca. 53178 jn10

Larrea 1466—

A una cuadra de la Avenida Pueyrredón, á 4 y media de la de Santa Fe. Una excelente casa-habitación, en el barrio preferido del norte. Base, $ 35.000 de la que se deducirán 10.000 cédulas serie J. á estilo de plaza.

El **domingo 19 de junio**, á las 4 p. m., en la misma propiedad.

10 varas por 53v73 en un costado y 52v30 en el otro. Ad corpus.

Zaguán al óleo y mármoles, cancel cristales, sala, antesala, comedor, 4 dormitorios, baño, cocina, 2 piezas para servicio en altos, 2 patios, arriate con plantas, lavadero, fondo, cielos rasos yeso, pisos pino tea, carpintería cedro, celosías, empapelados. Visítese de 1 á 4 p. m. Títulos perfectos. Informes, 351 San Martín 361.—Bravo Barros y Ca. 53484 jul2

Junín 1037—

A pocos metros de la Avenida Santa Fe, en el barrio más interesante, en medio de la mejor edificación moderna. Una buena casa-habitación. Base, $ 43.000 de la que se deducirán 17.000 cédulas serie K. á estilo de plaza.

El **domingo 26 de junio**, á las 4 p. m., en la misma propiedad.

8 varas por 70. Ad corpus.

Frente piedra artificial, zaguán al óleo, escalera mármol, hall, sala, comedor, 4 dormitorios, baño, cocina, lavadero, 2 piezas de servicio, patio, fondo con jardín y gallinero y una pieza de madera. Cielos rasos de yeso, muros empapelados, pisos pino tea, vidrios inglesas, celosías. Visítese de 1 á 4 p. m. Títulos perfectos. Informes, 351 San Martín 361.—Bravo Barros y Ca. 53649 jn14

M. de Oca 620 á 624 é I. la Católica núm. 333—

Entre Aristóbulo del Valle y Alegría, á pocos metros de la Iglesia de Santa Lucía, entre edificación moderna. Una casa para negocio sobre la avenida y una amplia casa-habitación con frente á Isabel la Católica. Bases: 25.000 $ la casa sobre la Avenida Montes de Oca y 42.000 pesos la de la calle Isabel la Católica. Tercera parte al contado y el resto á 6 y 12 meses de plazo con garantía hipotecaria y 7 por ciento de interés anual.

El **jueves 30 de junio**, á las 3 p. m., en nuestro hall, 351 San Martín 361.

MONTES DE OCA 620|24—10 varas por 50. Ad corpus. Negocio al frente, jardín al fondo con zaguán independiente. En altos cuatro piezas con divisiones de madera y cocina. Renta 130 $ al mes con contrato hasta junio 30 de 1912.

ISABEL LA CATOLICA 333—30 varas por 50. Verja y jardín al frente, vestíbulo, gran hall central, sala, comedor con estufa, nueve habitaciones, cuarto de baño, cocina, antecocina, despensa, cuarto de planchar, patio. En altos cuatro piezas y baño para servicio. Cielos rasos de yeso, pisos pino tea, mosaicos, celosías, zócalos altos, jardines. Linda con los fondos con la anterior. Con ligera reforma puede convertirse en una lujosa casa-habitación. Títulos perfectos. Informes, 351 San Martín 361. —Bravo Barros y Ca. 53783 jn15

Avenida Alvear núm. 172—

En el comienzo de la gran calle de lujo de la metrópoli, donde todos son palacios mansiones suntuosas. Edificio antiguo pero sólido, en notable terreno, donde puede levantarse una hermosa construcción. Base, $ 120.000. Está desocupada.

El **jueves 30 de junio**, á las 3 p. m., en nuestro hall, 351 San Martín 361.

10 varas por 82.38 varas en un costado, 83.40 varas en el otro y 10.10 varas en el contrafrente. Ad corpus. Hall, sala, antesala con estufa, gran comedor, 6 habitaciones, cocina, baño, 2 piezas en altos para servicio y dos piezas de madera en el fondo, 2 patios, cielos rasos yeso, pisos pino tea, celosías cedro, luz eléctrica. Visítese de 9 á 11 a. m. y de 1 á 4 p. m. Títulos perfectos. Informes, 351 San Martín 361. —Bravo Barros y Ca.

Fraga y Leones—

A 3 cuadras de la Avenida Triunvirato y de Giribone, ambas con tranvía. Casa pequeña en buen terreno. Base, 5500 $.

El **domingo 19 de junio**, á las 3 p. m., en la misma propiedad.

21v36 á Fraga 279, 13v48 á Leones, 15v15 en un costado y 24v30 en el otro. 8 habitaciones y pozo. Títulos perfectos. Informes, 351 San Martín 361.—Bravo Barros y Ca. 53483 jn12

Cangallo 1465—

Entre Paraná y Uruguay, en el barrio del Palacio de Justicia, á dos cuadras de la plaza del Congreso, á igual distancia del teatro Politeama, en un sitio de intenso movimiento. Edificio antiguo pero sólido, susceptible de producir renta. Base, $ 45.000.

El **jueves 30 de junio**, á las 3 p. m., en nuestro hall, 351 San Martín 361.

8v75 por 67v14 en un costado y 67v19 en el otro. El título da mayor extensión. Ad corpus.

Sala, comedor, 6 piezas, baño, cocina y un cuarto, 8 patios baldosa y portland. Cielos rasos yeso, pisos pino tea. No tiene contrato. Da pesos 250, alquilada muy barato. Título perfecto. Informes, 351 San Martín 361.—Bravo Barros y Ca. 54006 jn17

Olavarría 1484 á 1486—

Entre Isabel la Católica y España. A una cuadra de la Avenida Montes de Oca y á 3 de Patricios. Barrio excelente. Edificado de altos, compuesto por dos buenas casas de familia. Base, $ 24.000. Desocupadas.

El **domingo 26 de junio**, á las 4 p. m., en la misma propiedad.

11v55 por 18v72 en un costado, 18v23 en el otro y 11v67 en el contrafrente. Ad corpus.

CASA BAJA: Sala, 3 habitaciones, baño, cocina, patio mosaico, pieza de servicio.

CASA ALTA: Vestíbulo, 5 habitaciones, baño, cocina, 2 piezas de servicio, patio con pileta.

Frente piedra artificial, cielos rasos yeso, pisos pino tea, celosías. Visítese á toda hora. Títulos perfectos. Informes, 351 San Martín 361.—Bravo Barros y Ca. 54005 jn17

Casa y terreno en Belgrano—

Judicial. Ushuaia 3020 entre Zapiola y Freire. A 300 metros de la Avenida Colegiales y del tranvía, y á seis cuadras de Cabildo. Una casa-habitación y un terreno lindero. Orden del juez doctor Funes y Gómez, secretario Fernández, en la testamentaría de don Gustavo Wether. Base, 4200 $ la casa y 1800 $ el terreno.

El **domingo 19 de junio**, á las 2 de la tarde, en las mismas propiedades.

Casa número 3020. 10 varas por 28v09 en un costado, 28v72 en el otro y 9v97 en el contrafrente. Verja al frente, comedor, dos habitaciones, pozo con bomba, cielos rasos y pisos pino tea, corredor de baldosa. Jardín.

Terreno contiguo, 9v97 por 18v72 en un costado, 19v25 en el otro y 9v94 en el contrafrente; 189.87 varas cuadradas.

Escrituras por la oficina de don Manuel Pasel. Seña, 8 por ciento. Comisión, 2 por ciento. Informes, 351 San Martín 361 y Cabildo 1978.—Bravo Barros y Ca. 53284 jn11

Avenida Córdoba 3945—

Entre Gazcón y Almagro. Una excelente casa-habitación, amplia, cómoda, muy bien construída, en un barrio de edificios modernos. Base $ 40.000 pudiendo pagarse $ 30.000 al contado y el resto á 1, 2 y 3 años de plazo, con garantía hipotecaria y 7 o|o de interés anual, por semestres anticipados.

El **domingo 26 de junio**, á las 2 p. m., en la misma propiedad.

12v68 por 60v86 y 11v73 en el contrafrente. Ad corpus.

Zaguán de mosáicos y óleo, gramhall de cristales, sala, escritorio, dos habitaciones, baño, cocina con económica y pileta, patio cubierto, corredor subterráneo para servicio, jardín y fondo. En altos con gran escalera de cedro, galería del hall, 2 habitaciones y baño. Cielos rasos de yeso, pisos pino tea encerados, celosías, luz eléctrica, agua caliente en el baño. Visítese de 2 á 4. Títulos perfectos. Informes, 351 San Martín 361.—Bravo Barros y Ca. 54004 jn17

Lujoso hotel moderno—

En el barrio preferido del norte. Avenida Pueyrredón 932 y 936, al lado de la Avenida Córdoba y á cuatro cuadras de Santa Fe. Edificio de dos pisos y subsuelo, moderno y suntuoso, construído con materiales selectos y escogidos y distribuído con toda inteligencia. Tiene amplias salas, habitaciones espaciosas, galerías, terrazas y jardines, llenos de aire y de luz. La rodean edificios modernos entre los cuales se destaca por su elegante arquitectura. Base, 150.000 $, de la que se deducirán 75.000 cédulas serie L, á estilo de plaza.

El **domingo 3 de julio**, á las 4 de la tarde, en la misma propiedad.

15v23 por 56v55 en un costado, 56v19 en el otro y 16v62 en el contrafrente. Ad corpus.

Planta baja: Entrada de mármol blanco, grandes ondulas en vesre, cancel praux, hall con ventanales de vitraux, sala, antesala, gran comedor, todos con bamberis y empapelados Tekko en panneaux, dos habitaciones, antecomedor con montaplatos, toilette, galería al jardín. Todos los pisos de parquet.

Planta alta: Hall y galería, ocho dormitorios y dos baños. Todas las habitaciones dan frente al jardín ó á una galería que circunda el edificio. En la azotea cuarto guardabalas y terraza.

Subsuelo: Sala de billar, cuatro habitaciones, cocina con servicio de agua caliente, comedor de servicio, patio y lavadero, jardín. Frente piedra artificial, cortinas corredizas, marquise, cielos rasos de yeso decorados, pisos parquet, pino de tea encerados y mosaicos, puertas vitraux y cristales, pinturas al óleo, revestimientos, celosías, carpintería de cedro, empapelados finos, y espejos.

Visítese de 2 de la tarde á 9 de la noche. Títulos perfectos. Informes, 351 San Martín 361. —Bravo Barros y Ca. 54157 jn18

Lavalle 2016—

Al lado de la esquina de Ayacucho, á una cuadra del Salvador y á dos de Callao. Casa pequeña en terreno de dimensiones especiales. Base, 13.000 $.

El **domingo 26 de junio**, á las 2 de la tarde, en la misma propiedad.

8v50 por 17v03 en un costado, 17v43 en el otro y 8v42 en el contrafrente con un martillo á favor en el este al fondo de 2v47 por 0v17. Ad corpus.

Zaguán de mosaico, sala, tres piezas, cocina, patio de mosaico, cielos rasos de yeso. Visítese de 3.30 á 4.30 p. m. Títulos perfectos. Informes 351 San Martín 361.—Bravo Barros y Ca. 54158 jn18

Carlos Calvo 651—

Entre Perú y Chacabuco, en una situación central y excelente. Edificio antiguo. Base, pesos 13.000.

El **domingo 26 de junio**, á las 3 de la tarde, en la misma propiedad.

11v24 por 35 varas. Ad corpus. Siete piezas, cocina y patio. Da 120 $ al mes. El inquilino subarrienda y obtiene mucho más. Títulos perfectos. Informes 351 San Martín 361.—Bravo Barros y Ca. 54159 jn18

TERRENOS

Rivadavia y Bella Vista—

4200 varas cuadradas en seis amplios lotes, en la avenida Rivadavia 6229 á 6265, al lado de la esquina de Bella Vista. La fracción de tierra más notable, más valiosa que pueda ofrecerse en la situación de mayor significación de la gran avenida y de Flores. En los lotes hay tres edificios que aun cuando no están de acuerdo con la importancia de la ubicación, pueden producir una renta satisfactoria mientras se proyectan las construcciones que el sitio reclama.

Venta decidida. Sin base alguna, á tanto la vara cuadrada, pagándose el precio mitad al contado y mitad á un año de plazo, con garantía hipotecaria y 8 o|o de interés anual. Pagadero por semestres anticipados.

El **domingo 19 de junio**, á las 3 p. m., en los mismos terrenos.

Lote 6: Rivadavia 6229. 10v31 por 64v80 y 64v08. 657vc93. Casa ocupada por una botica, sala, comedor, 4 dormitorios, 2 piezas de servicio, 2 patios. Da $ 150 con contrato hasta 1911.

Lote 5: Rivadavia 6231. 10v17 por 65v51 y 64v80. 662vc57. Casa igual á la anterior, ocupada por una tienda. Da $ 150 al mes. Con contrato hasta junio 15 de 1912.

Lotes 2, 3 y 4. Rivadavia 6239-55. 3 lotes, cada uno 10v17 por fondos de 65 á 67v66 y superficies de 669vc90 á 684vc44. Jardín, 2 piezas, herrería. Dan $ 255 al mes en conjunto.

Lote 1: Rivadavia 6265. 10v17 por 69v11, 67v66 y 14v89 en el contrafrente. 862vc02. Edificio antiguo, de 6 piezas.

Títulos perfectos. Escrituras por la oficina del señor Manuel Reis. Informes y planos, 351 San Martín 361.—Bravo Barros y Ca. 52464 jn4

En el Puerto de la capital—

Frente al Parque Lezama y Casa Amarilla, entre el dique núm. 1 y la dársena. El gran terreno, Paseo Colón al lado del número 1546, entre Brasil y Martín García, en el eje de todo el movimiento de ese gran centro de actividad comercial, rodeado por las más grandes construcciones modernas de ese barrio, á pocas cuadras del edificio de la Aduana y del futuro palacio de la C. D. é Impuestos Internos. Para una fábrica ó depósito, para una gran construcción de renta ó un establecimiento comercial no hay nada mejor. 700 varas cuadradas. Base, $ 80 la vara cuadrada. 25 o|o al contado y el resto á 6, 12 y 18 meses, con garantía hipotecaria y 6 o|o de interés anual, por trimestres adelantados.

El **jueves 23 de junio**, á las 3 p. m., en nuestro hall, 351 San Martín 361.

14 varas por 50. Tiene pared al frente. Corresponde al número 1536 (antiguo). Títulos perfectos. Informes y planos, 351 San Martín 361.—Bravo Barros y Ca. 53175 jn10

Esmeralda, Arenales, Suipacha y Sargento Cabral.—

El sitio de más alta significación del centro de lujo de Buenos Aires. 18 lotes de dimensiones que permiten edificar desde el lujoso y elegante petit-hotel hasta el gran palacio. Frente á la plaza San Martín, rodeados por las más grandes y suntuosas mansiones de la aristocracia. Venta por división de condominio, como judicial, sin base alguna, tercera parte al contado, tercera parte á un año y tercera parte á dos años de plazo, con garantía hipotecaria y 7 por ciento de interés anual, pagadero por semestres anticipados.

El **sábado 2 de julio**, á las 3 p. m., en nuestro hall, 351 San Martín 361.

FRENTE A ESMERALDA: Dos lotes de 12 varas por 35, la esquina de Esmeralda y Arenales de 17v19 por 23 y la de Esmeralda y Sargento Cabral, de 14 varas por 23v66.

FRENTE A ARENALES: El gran chalet, de 24v49 por 43 v. y 1052vc93. Edificio de altos, estilo suizo, lujoso y bien tenido. En la planta baja hall, sala con tapices y altos zócalos, escritorio, comedor con estufa de mármol, antecomedor con pileta. Piso principal: Cuatro dormitorios, toilette, baño y guardarropas. Mansardas: Guardabaules, 3 piezas y depósito. En el subsuelo, cocina con servicio de agua caliente, pileta, comedor de servicio, despensa, sala de billar. Construcción excelente.

Terrenos: Un lote de 11 varas por 17v60, dos de 11 varas por 29v70 y otro de 12 varas por 40v20.

FRENTE A SUIPACHA: La esquina de Suipacha y Sargento Cabral, de 11v40 por 32v17 respectivamente y dos lotes de 10 varas por 32v20 uno y 44v30 el otro.

FRENTE A SARGENTO CABRAL: Siete lotes especiales para petit hoteles, con frentes de 11 varas á 12v25 por fondos de 15 varas á 23 varas y superficies de 181 á 307 varas cuadradas.

Títulos perfectos. Escrituras por la oficina de los señores José A. Navarro y doctor Mario Novaro. Informes y planos, 351, San Martín 361. —Bravo Barros y Ca. 51487 m23

Avenida Alvear 2256—

Entre Acevedo y Malabia. En el gran paseo del norte, al lado del parque, entre edificios modernos y lujosos. Un gran lote de terreno. Son 1242 varas cuadradas, en las que puede levantarse un espléndido edificio. Base 42 $ la vara cuadrada.

El **domingo 19 de junio**, á las 3 de la tarde, en el mismo terreno.

13.80 varas por 90 varas. Una pieza y cocina al fondo. Las construcciones de madera no entran en la venta. Títulos perfectos. Informes, 351 San Martín 361.—Bravo Barros y Ca. 52758 jn6

Terrenos en Wilde—

Judicial. Cuatro lotes bien situados. Calle Manuel R. Trelles entre Aristóbulo del Valle y Mariano Moreno, á dos cuadras y media de la estación del ferrocarril Sur. Orden del juez doctor Giménez Zapiola, secretario Arechavala, en el juicio seguido por la sucesión de don Luis Fresquet con Juan Roqué. Base, 1.20 $ los 75 decímetros cuadrados, ó sea la vara cuadrada, pagándose lo que exceda de esta base en 18 mensualidades, sin interés.

El **domingo 26 de junio**, á las 2 de la tarde, en los mismos terrenos.

8m66 (10 varas) por 65m81 (75 varas), cada lote. Seña, 8 por ciento. Comisión, 2 por ciento. Informes y planos, 351 San Martín 361. —Bravo Barros y Ca. 52558 jn5

Sobre el Parque Patricios—

Un buen lote de terreno. Uspallata entre Sanjil y Quilmes. Al lado de la Avenida Sáenz, á dos cuadras de la de Caseros y á igual distancia de la de Chiclana, sobre el Parque de los Patricios. 650 varas cuadradas, en un lote. Sin base, para liquidar.

El **domingo 19 de junio**, á las 3 p. m., en el mismo terreno.

Es el lote 21 de la manzana F. Mide 10 varas por 65. Tranvía eléctrico en la esquina. Títulos perfectos. Informes y planos, 351 San Martín 361.—Bravo Barros y Ca. 53481 jn12

Para un palacio—

Un gran terreno, en el corazón del barrio aristocrático. Rodríguez Peña 1426 á 1436, entre Juncal y Las Heras, á una cuadra de la Plaza Vicente López y de la Avenida Callao. 1478.80 varas cuadradas, en un solo lote. Venta decidida, sin base alguna, tercera parte al contado, tercera parte á un año y tercera parte á 18 meses de plazo, con garantía hipotecaria y 7 o|o de interés por semestres anticipados.

El **jueves 30 de junio**, á las 3 p. m., en nuestro hall, 351 San Martín 361.

21v76 por 67v90 en un costado 67v85 en el otro y 21v82 en el contrafrente. Ad corpus. Títulos perfectos. Si el comprador toma los plazos, la escritura se otorgará por los señores Wright y Gamboa. Informes, 351 San Martín 361.—Bravo Barros y Ca. 53652 jn14

CAMPOS

En el pueblo de Quemú-Quemú—

El saldo de las chacras, quintas y solares que rodean la estación de ese nombre del ferrocarril al Pacífico, línea de Bahía Blanca á Justo Daract. En el lote 7, fracción B, de la sección 2a. de la Pampa Central, á 7 leguas al norte de Catriló y á igual distancia al sur de General Pico; en la zona más próspera y valiosa del territorio y á sólo tres leguas de la provincia de Buenos Aires.

Quemú-Quemú, ha adquirido un movimiento y desarrollo sorprendentes y cuenta ya con todas las ventajas y adelantos de los grandes centros de población. La venta es amplia y liberal, sin base alguna, por liquidación final.

El **domingo 19 de junio**, á la 1 de la tarde, en la estación Quemú-Quemú.

La venta comprende solares de 1500 metros cuadrados cada uno; quintas de 5 hectáreas 72 áreas y chacras de 24 y 25 hectáreas. Todas dan frente á calles de 20 y 25 metros de ancho. Títulos perfectos. Escrituras por la oficina del señor Juan Fedo Martigas, de Santa Rosa de Toay. Seña, 8 o|o. Comisión, 2 o|o. Informes y planos, 351 San Martín 361.—Bravo Barros y Ca. 52222 pn2

Campo en San Luis—

A plazos. 9418 hectáreas en el departamento de la capital, sección 17, fracción C. lote 3. A 16 leguas al sudoeste de la estación Bagual del F. C. O. y á 4 y 6 al norte y sur respectivamente, de dos líneas proyectadas del mismo ferrocarril. En una de las zonas más valiosas de la provincia, por la excelente calidad de sus tierras inmejorables, sobretodo para el cultivo de la alfalfa, que da allí resultados sorprendentes. Venta en un sólo lote. Base, $ 13 la hectárea, mitad al contado y mitad á un año de plazo, con 8 o|o de interés, pagadero por semestres anticipados.

El **sábado 25 de junio**, á las 3 p. m., en nuestro hall, 351 San Martín 361.

Linderos: al norte, Castaños y Marini; al sud, Felipe Martínez y Benacco Hnos.; al este, Eduardo B. Madero y al oeste, Elso Rojas. Figura en los planos á nombre de López y Lagleyze. Tiene mensura judicial aprobada. Títulos perfectos. Informes y planos, 351 San Martín 361. —Bravo Barros y Ca. 53060 jn9

Chacras en La Plata—Judicial—

Parte de los campos de Valdéz. 377 hectáreas de campo alto, especial para invernadas, chacras agrícolas y en general para todo destino, divididos en 19 chacras de 16 á 20 hectáreas. A tres leguas al este de la ciudad de La Plata, á menos de dos leguas al NE. de la estación Correas, próximo al camino general á la Magdalena, en medio de importantes establecimientos y chacras y quintas, en plena producción. Está desocupado. Venta por orden del juez doctor Maximiliano Aguilar, secretario C. L. Romero, en la testamentaría de doña Inés La Madrid de Valdéz. Base, 360 $ la hectárea.

El **martes 28 de junio**, á las 3 p. m., en nuestro hall, 351 San Martín 361.

Linderos: al NE. los bajos del Río de la Plata, al SE. Demetrio J. Julián Esquivel y Juan P. López, al SO. la sucesión de Laurentino Valdez (hoy Justo M. Aráuz) y al NO. el arroyo del Pescado. Los lotes tienen de 18 hectáreas, 45 áreas, 42 centiáreas á 20 hectáreas, 06 áreas, 80 centiáreas. El campo es alto con pastos abundantes y agua buena á poca profundidad. Se visita con toda facilidad. Seña, 8 por ciento. Comisión, 2 por ciento.

Los lotes 11 al 19 tienen superficie aproximada que resultará exacta de la mensura que se hace actualmente. Los días 15, 20 y 25 de junio habrá automóvil en nuestra sucursal en La Plata, para conducir á los interesados. Títulos perfectos. Escrituras por ante la oficina de Espiridión Sánchez. Informes y planos, 351 San Martín 361 ó en La Plata, 47 número 667.—Bravo Barros y Ca. 53572 jn13

Estancia en San Luis—

Un notable establecimiento, en la región más rica de la provincia. A dos leguas y media al SE. de La Toma y á igual distancia al norte de El Morro. 3534 hectáreas en el departamento Pedernera, partido de San José del Morro. A diez leguas al norte de Villa Mercedes. Campo fertilísimo, especial para ganadería y agricultura con sierras cubiertas de pastos de engorde, aguada naturales excelentes, con un gran dique construído á todo costo que permiten regar grandes alfalfares ó viñedos, tiene también represas y acequias. Casa principal de altos, muy bien construída á 933 metros sobre el nivel del mar, casa para peones, galpón, huerta y mejoras. Base definitiva, $ 25 la hectárea.

El **lunes 4 de julio**, á las 3 de la tarde, en nuestro hall, 351 San Martín 361.

En los planos figura á nombre de F. Escola.

Linderos: al norte Darío David, Juan Andrade y Basilia de Castro, al sur Agustina d. de Quiroga y Dámaso Domínguez, al este Basilia de Castro y Félix Suárez y al oeste Hipólito Irigoyen.

Está alambrado y pircado en su perímetro y dividido en varios potreros. Casa principal de altos, casa para peones, galpón, corrales, ensenada, huerta.

El dique ha sido construído con toda inteligencia y embalsa, agua para regar una gran extensión.

Se visita con toda facilidad. Para el efecto los interesados podrán tomar los trenes de combinación que salen de la estación Retiro, ferrocarril al Pacífico los martes y sábados á las 3 p. m. y llegan á la Toma al día siguiente á las 11 de la mañana, debiendo dar aviso telegráfico con anticipación al señor Ricardo Rodríguez, en La Toma, quien les facilitará los medios necesarios para efectuar la inspección. Títulos perfectos. Informes y planos, 351 San Martín 361.—Bravo Barros y Ca. 53781 jn15

En la sección segunda de la Pampa—

En la Colonia Catriló, en la línea del ferrocarril al Pacífico. Las chacras 74, 75, 83, 82 y 81 de dicha colonia, con un total de 500 hectáreas, en un solo lote, Campo de condiciones inmejorables para todos los cultivos, alfalfado en gran parte con suelo parejo y agua dulce á 3 metros. A cuatro leguas al NO. de la estación y pueblo Catriló y á tres al norte de Lonquimay. Tiene alambrados, poblaciones y mejoras. Base, 110 $ la hectárea, pudiendo continuar el comprador con una hipoteca de 10.000 $ oro que vence en marzo 5 de 1914, al 9 por ciento anual.

El **viernes 1o. de julio**, á las 3 de la tarde, en nuestro hall, 351 San Martín 361.

Lindan con las chacras de Arzuaga é Izaguirre, A. Vanzina, J. Porrás, M. Peralta, J. Ladevocat, B. Burghi, Suroz y García y M. Souto.

Hay 210 hectáreas alfalfadas, 100 preparadas para echar la semilla y el resto sin arar. Está alambrado con cinco hilos lisos y dos de púa, varillas hierro y postes quebracho y tiene una división interior.

Tiene un molino con tanque australiano de 250.000 litros. Casa de dos piezas y cocina. Galpón de cinc, otro galpón para caballos, arboleda y un puesto, corral de doce hilos. Títulos perfectos. Informes y planos, 351 San Martín 361.—Bravo Barros y Ca. 53807 jn15

Chacra en General Sarmiento—

Judicial. A 30 cuadras al SO. de la estación Garín y á dos y media leguas al NE. de General Sarmiento, sobre la capital federal. Un excelente pedazo de campo. Con aguada del arroyo Claro que lo cruza. Orden del juez doctor Valentín Fernández Blanco, secretaría de Pedro J. Sempé, en da testamentaría de don Juan Antonio Bautista Romano. Base, $ 4.328.50.

El **sábado 25 de junio**, á las 3 p. m., en nuestro hall, 351 San Martín 361.

Linderos: al NE. el doctor Ernesto Quesada; al SO. R. M. Arayeta y Pablo Bozzelli y al NO. y SE., herederos de Romano. Son 18 hectáreas, 01 áreas, 46 centiáreas. Tiene una población de cinco piezas con techo de paja y árboles de sombra. Es de forma regular. Títulos en autos. Seña, 10 por ciento. Comisión, 2 por ciento. Informes y planos, 351 San Martín 361.—Bravo Barros y Ca. 54001 jn17

Campo en Rauch—

180 hectáreas de campo de excelentes condiciones, especiales para agricultura, á diez cuadras de la estación Mitranda. Parte de la fracción que figura en el registro gráfico á nombre de Carlos Fernández. Tiene población y alambrados. Suelo fértil y agua buena á 4 y 5 metros. Base, $ 110 la hectárea.

El **viernes 1o. de julio**, á las 3 de la tarde, en nuestro hall, 351 San Martín 361.

Linderos: al norte Luisa U. de Iriart, al este sucesión de Iriart, al sur Pedro Sarlangue y al oeste Juan Rey. Población de dos piezas, alambrado mediamero por tres costados. Está sembrado de avena, trigo y lino. Tiene contrato que vence en octubre 30 de 1911. Títulos perfectos. Informes y planos, 351 San Martín 361.—Bravo Barros y Ca. 53782 jn15

Los interesados pueden solicitar informes detallados á nuestra casa central, 351 San Martín 367, ó en nuestras sucursales en Belgrano, Avenida Cabildo 1978; en Lomas de Zamora, 66 Avenida Meeks; ó en La Plata, calle 47 núm. 667.—Bravo Barros y Ca.

CARLOS S. VELARDE

Malabia entre Gutierrez y Cabello, á

una cuadra de Las Heras, dos preciosos lotes de medidas y situación inmejorables. 10 varas de frente por 25 varas de fondo cada lote. Con tranvía eléctrico por Cabello y adoquinado al frente y rodeados de edificios modernos. Sin base. Mitad al contado y mitad á un año, con 7 o|o de interés.

El **domingo 26 de junio**, á las 3 p. m., sobre los terrenos. Seña, 8 o|o. Comisión, 2 o|o. Por planos, á mi escritorio, San Martín 22.— Carlos S. Velarde. 53645 jn14

En el deslinde de Avellaneda con

Bernal. El saldo de los 600 lotes situados á 3 cuadras de la estación Los Hornos, del tranvía eléctrico á Quilmes y sobre la Avenida General Mitre; se venden particularmente, en 50 mensualidades, sin interés y una mensualidad de seña. Ocurrir á Carlos S. Velarde, San Martín 22. Salió ayer la lista de la fecha. 53895 jn17

Adolfo Bullrich y Ca.

Plantas de Basso—

Remate de árboles frutales y forestales y plantas de adorno, procedentes del conoc

V. S. LOBATO & Ca.

HOY

EN BELGRANO

MENDOZA 3112, 3124, 3132 y 3142

Cuatro petit-hoteles, edificados en terrenos de 10 varas de frente por 50 de fondo uno y 40 los demás. Se componen de 7 habitaciones principales y dependencias, distribuídas en el piso bajo, y una planta alta. Base, 22.000 $ cada uno, 30 o|o al contado, 35 o|o á un año y 35 o|o á 2, con 6 o|o.

HOY A LAS 3.30

V. S. LOBATO & Ca.

54330 119

CASAS

Cuatro petit hoteles—En Belgrano— Mendoza 3112, 3124, 3132 y 3142 entre Zapiola y Freire. Cuatro hermosas casas nuevas. Construcción lujosa de primer orden, en la que todos los materiales empleados son de la mejor calidad, no habiéndose omitido un solo detalle que pudiese contribuir á presentar un conjunto de propiedades con todo el confort, lujo y comodidades que caracterizan la elegante arquitectura moderna. Como ubicación no necesita elogios; el prestigio de la localidad es ya, puede decirse, proverbial; el sinnúmero de chalets y palacios que la hermosean le han impreso un sello de elegancia, siendo hoy considerada como el faubourg más aristocrático, cómodo y bonito de los alrededores de la ciudad. Base, 22.000 $ cada casa, pudiendo pagarse el importe 30 por ciento al contado, 35 por ciento á un año y 35 por ciento á dos años con hipoteca de la misma propiedad é interés del 6 por ciento anual, haciendo uso del plazo las escrituras deberán ser otorgadas por el escribano señor Eusebio Jiménez. Si se paga al contado el comprador puede elegir el escribano. Título perfecto. Ad corpus. Llave en mano.

El **domingo 19 de junio**, á las 3.30 de la tarde. La primera casa mide 10 varas por 40 y las otras 10 por 50. Cada una se compone de vestíbulo, escritorio, sala, comedor, hall, toilette, cocina, antecocina y w. c. para servicio. Planta alta: cuatro dormitorios, hall, cuarto de baño, 2 piezas para servicio y galería. Por el subsuelo entrada para servicio. Tiene jardín al frente con verja de material y hierro. El frente es moderno imitación piedra con 2 balcones y una gran ventana balcón.

Detalles de la edificación: es en cal con tirantería de hierro, cielos rasos de yeso, pisos pino tea, halla y vestíbulos con panneaux de yeso, escaleras y carpintería exterior de cedro, baños revestidos de baldosas blancas con bañaderas, bidet, lavatorios y cañerías para el servicio de agua caliente y fría, vestíbulos, patios y galerías de mosaico, cocina con económica revestida de baldosas blancas é intermediario para el servicio de agua caliente para el baño, cloacas internas, jardín al frente y al fondo, luz eléctrica y muchos otros detalles que se apreciarán visitando la propiedad, lo que puede hacerse durante todo el día. Seña, 8 por ciento. Comisión, 2 por ciento. Informes San Martín 48.—V. S. Lobato y Ca.

52620 jn5

Judicial. Cannig 2014, 2020, 2026, entre Paraguay y Guatemala. Un negocio interesante y que se adapta á distintos destinos, tanto para establecer una industria como para disfrutar de la renta que puede producir, ó bien la construcción de un grupo de casas que dada su importante ubicación. Redituarían un enorme interés. Un gran galpón y cuatro departamentos para familia, Orden del señor juez doctor Federico Helguera, secretaría Klappenbach, en la testamentaría de don Juan Ghesi. Base 50.000 pesos. Título perfecto.

El **domingo 19 de junio**, á las 3.30 de la tarde. Mide 18 metros por 50.60 á un lado y 47.95 al otro (20.78 varas por 58.43 y 55.36). El edificio consta de en la planta baja de dos departamentos compuestos de sala, una habitación, otra pequeña, cocina, w. c. y patio. Al fondo un espléndido galpón de material, techo á dos aguas de hierro galvanizado y un gran sótano que comprende casi toda la extensión del galpón. Patio empedrado, pozo semisurgente y portón de entrada. En altos cada cuerpo se compone de una de sala y escritorio á la calle, otra habitación, cocina y w. c. Recomendamos una visita. Seña, 8 por ciento. Comisión 2 por ciento. Informes, San Martín 48.—V. S. Lobato y Ca.

52624 jn5

Judicial. En Palermo. Una linda casita en una de las ubicaciones más interesantes de ese barrio, con todos los elementos de progreso á la mano. Construcción sólida y en perfecto estado. Darragueira 2484 entre Charcas y Gilemes. A una cuadra de Santa Fe y tres de los portones. Base, 10.666.66 $. Orden del señor juez doctor Federico Helguera, secretaría Klappenbach, en la testamentaría de don Juan Ghersi. Título perfecto.

El **domingo 19 de junio**, á las 4 de la tarde. Mide 8.66 metros por 24.42 al SO., 23.74 al NE. y 8.76 en el contrafrente (10 varas por 28.20, 27.41 y 10.11). Sala, dos habitaciones, amplia cocina, baño y w. c. Cielos rasos yeso, pisos pino tea, puertas de cedro, celosías, patio de mosaico, pozo semisurgente con bomba, etc. Puede visitarse. Seña, 8 por ciento. Comisión, 2 por ciento. Informes San Martín 48.—V. S. Lobato y Ca. 52625 jn5

Rioja 821, entre Independencia y Estados Unidos. El verdadero centro de actividad de esa importante calle y donde las construcciones modernas se suceden. Una casa moderna muy bien construída, con materiales de primer orden, muy aireada y que se adapta tanto para habitación como para renta. Base, 20.000 $, pudiendo pagarse el importe tercera parte al contado, tercera parte á un año y tercera parte á dos años, con 8 por ciento. Renta 200 $. Título perfecto. Ad corpus.

El **domingo 19 de junio**, á las 2.30 de la tarde. Mide 9.48 varas por 32.57 á un lado, 31.66 al otro y 9.46 en su contrafrente. Su edificio consta de sala, comedor, 3 dormitorios, baño y 2 balcones, gran comedor, 3 dormitorios, baño y cocina revestidos de azulejos blancos, w. c., 2 piezas para servicio en altos, pileta para lavar, cielos rasos de yeso decorados, pisos pino tea, puertas y celosías de cedro, patios de mosaico, servicio de agua caliente por baño, cloacas, gas, aguas corrientes, etc. Puede visitarse de 12 á 1. Seña, 8 por ciento. Comisión, 2 por ciento. Informes San Martín 48.—V. S. Lobato y Ca.

53197 jn10

Judicial. Darragueira 2490 entre Charcas y Gilemes. Sobre los portones y á una cuadra de Santa Fe. Con adoquinado pago y al lado del tranvía. Casita cuyo terreno operuite ampliar su construcción. Base, 4666.66 $. Orden del señor juez doctor Federico Helguera, secretaría Klappenbach, en la testamentaría de don Juan Ghersi. Título perfecto.

El **domingo 19 de junio**, á las 4 de la tarde. Mide 8 metros por 14.47 (8.24 varas por 16.70). Tiene dos buenas habitaciones, cocina y w. c. Cielos rasos, yeso, pisos de madera, patio de baldosa, pozo, etc. Puede visitarse. Seña, 8 por ciento. Comisión, 2 por ciento. Informes San Martín 48.—V. S. Lobato y Ca. 52626 jn5

Vera 1909 al 25, esquina Malabia— Con ambos frentes adoquinados y ya pagos. Es esa esquina de interesantes dimensiones, á una cuadra de Canning y de Triunvirato. Una casa de familia, moderna y bien edificada. Base, 9000 $. Título perfecto. Ad corpus.

El **domingo 19 de junio**, á las 4.30 de la tarde. Mide 9 varas por 37.41.

Edificio en cal, consta de tres salas, cocina y w. c. Tiene cielos rasos de yeso, pisos pino tea, patio de mosaico, entrada de cedro, etc. Seña, 8 por ciento. Comisión, 2 por ciento. Informes, San Martín 48.—V. S. Lobato y Ca.

53448 jn12

Judicial—Independencia 1484, entre San José y Lorea. Con pavimento de madera al frente, á cuatro cuadras de San Juan, tres de Entre Ríos y siete de la plaza y estación Constitución. Orden del señor juez doctor Quesada y Gómez, secretaría del doctor Jacinto Fernández, en la testamentaria de doña Rufina Ramos de Fernández. Base, 26.418.45 pesos. Renta, sin contrato, 130 pesos. Título perfecto.

El **domingo 19 de junio**, á las 3 de la tarde, en la misma propiedad.

Mide 7.794 metros de frente por 34.64 de fondo (9 varas por 40). El edificio antiguo, pero en buen estado, consta de sala, dos dormitorios, comedor, otro dormitorio, un cuarto pequeño, cocina, una pieza grande, w. c. y dos piezas pequeñas con un altillo al fondo; zaguán y dos puertas de baldosa, pisos de tabla, cielos rasos, celosías, cloacas, aguas corrientes, etc. Seña, 8 por ciento. Comisión, 2 por ciento. Informes San Martín 48.—V. S. Lobato y Ca. 53711 jn14

El domingo 19 de junio, á las 3.30 de la tarde. Mide 10 varas por 23 á un lado y 22 al otro. Su edificio consta de sala, cuatro dormitorios, dos cocinas y w. c. Cielos rasos de yeso, pisos pino de tea, patios de mosaico, pileta, cloacas, agua corriente, etc. Puede visitarse de 1 á 4. Seña, 8 por ciento. Comisión, 2 por ciento. Informes San Martín 48.—V. S. Lobato y Ca.

53444 jn14

En el centro de Flores. Venta como judicial por división de condominio entre los herederos de Delano. Una sólida casita para habitación é renta. Lafuente 461 entre Directorio y Tandil. A cuatro cuadras de Rivadavia, media de Directorio y una al centro de San Pedrito. Base, 5000 $. Renta 55 $. Título perfecto. Ad corpus.

El **domingo 19 de junio**, á las 4 de la tarde. Mide 10 varas por 47.45. Su edificio consta de tres piezas, cocina y w. c. Cielos rasos, pisos de tabla, galerías sobre columnas de hierro, patio de baldosa, etc. Puede visitarse. Seña, 8 por ciento. Comisión, 2 por ciento. Informes, San Martín 48.—V. S. Lobato y Ca. 53445 jn12

Cangallo y Rodríguez Peña. La nota- ble esquina frentes al norte y al este. 22.50 varas por 60, en tres lotes. La situación más excepcional para levantar una gran construcción de renta. Sobre la plaza del Congreso y el bulevar Callao. La venta se efectuará de acuerdo con la línea de edificación que tiene el edificio existente. Los inquilinos no tienen contrato. Base, 150 pesos la vara cuadrada. El importe podrá abonarse mitad al contado y la otra mitad á un año de plazo con hipoteca é interés de 7 o|o anual. Si resulta más de un comprador las escrituras se otorgarán por la oficina de don Pedro P. Lalanne ó por el que de común acuerdo elijan los compradores. Títulos perfectos.

El MIERCOLES 6 de JULIO, á las 4 de la tarde, en nuestro salón de ventas, San Martín 42. Es esquina Cangallo 1702 y Rodríguez Peña 186 al 200, mide 22.51 varas por 30. Superficie, 675.30 varas cuadradas. A continuación Rodríguez Peña 178 y 180, dos lotes de 10 varas cada uno por 22.51 de fondo. Tienen edificio antiguo que produce en conjunto 780 pesos mensuales. Seña, 8 o|o. Comisión, 2 o|o. Informes y planos, San Martín 48.—V. S. Lobato y Ca. 54142 jn18

Salta 1158, entre San Juan y Humber- to 1. Con tranvía eléctrico y pavimento de asfalto al frente. A dos cuadras de la plaza y 3 de la estación Constitución. El barrio más interesante y de mayor importancia de la parte sur de la ciudad. Una propiedad moderna, recién terminada, construída con materiales de primer orden. Base, 31.000 pesos, incluso 20.000 cédulas hipotecarias argentinas, á la par, recibidas actualmente á 19.900 pesos, con las que cargará el comprador. Título perfecto. Ad corpus.

El **domingo 26 de junio**, á las 3 de la tarde.

Mide 8 varas por 33.40. El edificio tiene bonito frente imitación piedra y se compone de zaguán de entrada, vestíbulo, sala, comedor, tres habitaciones, baño, cocina, w. c. y dos piezas de servicio en altos. Puerta de calle de hierro, cielos rasos de yeso, techos de baldosa, pisos pino tea, zaguán, vestíbulo y patio de mosaico, bajos, cloacas, luz eléctrica y todos los pormenores de una edificación moderna. Seña, 8 por ciento. Comisión, 2 por ciento. Informes y planos, San Martín 48.—V. S. Lobato y Ca.

54141 jn18

Paraguay 3343 y 3345, entre Coronel Díaz y Billinghurst. Posición interesante y barrio en el que con preferencia se solicitan las propiedades para habitar. Dos casas, una de ellas moderna y en condiciones de entrar á habitarse inmediatamente ó disfrutar de la renta que produce y la otra con un plantel principal de edificación que fácilmente puede continuarse. Títulos perfectos. Escrituras por ante la escribanía del señor Regino Letchos. Ad corpus. El importe de las 2 casas podrá abonarse mitad al contado y mitad á un año con hipoteca al 8 por ciento.

El **domingo 26 de junio**, á las 4 de la tarde.

Paraguay 3343: 9.02 varas por 51.50. Sala, vestíbulo, comedor, cinco dormitorios, baño, despensa, cocina, w. c., dos piezas para servicio y otra de madera. Cielos rasos de yeso, pisos pino tea, galería, puertas de cedro, patios de mosaico, etc. Base, 20.000 pesos.

Paraguay 3345: 9.02 varas por 51.50. Sala y una habitación de material, cuatro piezas de madera, cocina, w. c., fondo, pozo semisurgente con bomba, etc. Base, 14.000 pesos. Pueden visitarse. Seña, 8 o|o. Comisión, 2 o|o. Informes, San Martín 48.—V. S. Lobato y Ca. 54140 jn18

TERRENOS

Bulevar La Plata. — En 60 mensua- sualidades. 95 lotes de terreno con frente á esa avenida y á las calles Semillosa, Doblas, Viel, Zelarrayán y Zanartú, á tres cuadras al norte del bulevar Chiclana, parada actual del tranvía número 23 y frente mismo al nuevo barrio obrero municipal ya terminado. Terrenos muy altos, situados en las lomas del bulevar La Plata (que se está adoquinando é instalando nuevas vías de tranvías) y desde donde se domina un gran radio de edificación. Venta sin base, á tanto la vara cuadrada, pudiendo pagarse el importe que resulte en 60 mensualidades, sin interés, de las que se abonarán tres en el acto del remate y cuatro antes de escriturar dentro de los 30 días por ante el escribano señor Vicente Hoyo y las restantes mes á mes á contar desde el 1o. de agosto próximo en nuestro escritorio. Se hará un descuento de 6 por ciento sobre las cantidades á plazos á los quepaguen al contado ó anticipen más de seis mensualidades. Título perfecto. Posesión inmediata.

El **domingo 26 de junio**, á las 2 de la tarde, en los mismos terrenos. Los lotes de centro de cuadra miden 10 varas de frente por 30 á 70 de fondo y las esquinas 12 á 26 de frente por 29 á 32. La posesión se dará á los compradores el domingo 10 de julio por el agrimensor señor Federico A. Benavídes. Nuestra comisión de 2 por ciento es á cargo de los compradores. Planos y otros informes pídanse en nuestra casa, San Martín 48.—V. S. Lobato y Ca. 52619 jn5

Gazcón 939 entre Guardia Vieja y Lavalle. A dos cuadras del bulevar Corrientes y una de Córdoba. Con tranvía al frente. En barrio realmente interesante por su buena edificación. Casita que se presta para refaccionarla con poco gasto y convertirla en una linda casa-habitación. Base, 2.000 $. Renta, $ 100. Título perfecto. Ad corpus.

El **domingo 19 de junio**, á las 2 de la tarde. Mide 10 varas por 17. Tiene cuatro buenas habitaciones, cocina y w. c. Puede visitarse. Seña, 8 por ciento. Comisión, 2 por ciento. Informes San Martín 48.—V. S. Lobato y Ca.

53446 jn12

Charlone entre Colegiales y Olleros. Un lote de terreno bien situado y con muy buenas calidas. Al lado del bulevar Colegiales, á dos cuadras de Alvarez Thomas y Chacarita y tres de Triunvirato, todos con tranvías. Base, 10 pesos la vara cuadrada. Al contado. Título perfecto.

El **domingo 19 de junio**, á las 3 de la tarde. Mide 10.39 varas por 42.65 á un lado y 42.35 al otro. Superficie, 440.58 varas cuadradas. Está situado á las 35.70 varas de la esquina de Colegiales. Seña, 8 por ciento. Comisión, 2 por ciento. Informes San Martín 48.—V. S. Lobato y Ca. 53447 jn12

Terrenos de isla, frente á San Fer- nando. Parte de la isla que fué de Martín y Omar. Frente al Abra Vieja y al arroyo Cupul. A 4 minutos del Canal de San Fernando. Base 25 centavos la vara cuadrada. Escrituras por la oficina del escribano señor Antonio Márquez. Título perfecto.

El **jueves 30 de junio**, á las 4 p. m., en nuestro salón, San Martín 42.

Son 12 lotes que miden 20 á 38 varas de frente por 80 á 100 de fondo. Seña, 8 o|o. Comisión, 2 o|o. Informes y planos, San Martín 48.—V. S. Lobato y Ca. 53869 jn16

Islas en la sección 5a., que compren- den á las números 2, 12 y 38 del plano oficial, con frente al Pintos y al largo, se trata de terreno alto, ocupado actualmente con hacienda, frente al pueblo del Baradero por donde pueden visitarse. Base, 3.20 la hectárea, al contado. Título perfecto. Escrituras por la oficina del escribano señor Antonio Márquez.

El **jueves 30 de junio**, á las 4 p. m., en nuestro salón, San Martín 42.

Las tres islas están divididas en 13 lotes, que miden desde 11 hasta 36 hectáreas. Para verlas pueden visitarse por el Baradero, donde son conocidas por sus respectivos números. Seña, 8 por ciento. Comisión, 2 por ciento. Informes y planos, San Martín 48.—V. S. Lobato y Ca.

53870 jn18

En 60 mensualidades — Una esquina interesante dividida en cinco lotes. Bogotá esquina Goya. El punto de mayor significación de Floresta. A tres cuadras de Rivadavia y de la estación del F. C., dos de la plaza y una al centro de la Avenida Segurola. Con tranvía proyectado al frente. Barrio que se va poblando rápidamente de bonitas contrucciones nuevas, que acrecientan la importancia de la localidad. Venta sin base, á tanto la vara cuadrada, pagadero el importe en 60 mensualidades, sin interés. Tres al contado en el acto del remate, tres al escriturar dentro de los 20 días, por ante el escribano señor César Estracchi y las restantes mes á mes. Título perfecto.

El **domingo 26 de junio**, á las 2 p. m., La esquina mide 13 varas á Bogotá por 15.47 á Goya. Superficie 279.13 varas cuadradas. Sobre Bogotá dos lotes de 10 varas de frente por 22.46 á 33.35 de fondo, superficies 251.20 y 306.05 varas cuadradas y en Goya dos lotes, uno de 10 varas por 42.72 á un lado, 47.51 al otro y varas cuadradas y en Goya dos lotes, uno de 10 varas por 42.72 á un lado, 47.51 al otro y 11.46 en el contrafrente, superficie 451.10 varas cuadradas. Otro lote cuyas medidas son según título 11.28 varas de frente por 57.21 á un lado y 60 al otro, superficie 661 varas cuadradas. Este lote tiene más terreno que quedará á beneficio del comprador. Seña, 8 o|o. Comisión, 2 o|o. Informes y planos, San Martín 48.—V. S. Lobato y Ca. 53989 jn17

Rodolfo Collet

En Mira Mar—Para especuladores— A largos plazos. Lo que será futura estación del ferrocarril del Sur, cuya línea estará terminada dentro de seis meses. A sólo seis cuadras de la plaza Puerreydón. La quinta número 25, compuesta de 22.000 varas cuadradas situada en el punto de más porvenir de ese balneario que será un segundo Mar del Plata, ubicado en el barrio de más movimiento comercial y donde forzosamente los terrenos deben adquirir un altísimo valor.

La quinta está alambrada por sus cuatro costados con una población de cinco habitaciones de material de primera clase, cochera de hierro y madera, cerco de alambre tejido de 150 metros, molino recién colocado, jardín con plantas variadas, media manzana de alfalfa que produce muy bien y monte de forestales, eucaliptus, álamos, fresnos, robles y frutales variados de rica fruta. Base, 1.20 $ la vara cuadrada. El remate tendrá lugar en mi casa, San Martín 142, Buenos Aires.

El **martes 21 de junio**, á las 3 de la tarde, pagadero tercera parte al contado en el acto de escriturar, tercera parte á un año y tercera parte á dos años de plazo con garantía hipotecaria y 6 por ciento de interés. Títulos perfectos. Seña, 8 por ciento. Comisión, 2 por ciento. Planos y datos San Martín 142:—Rodolfo Collet.

53189 jn10

En Mira Mar—Para especuladores— Mitad norte de la quinta 32, compuesta de doce mil varas cuadradas en un lote. A sólo una cuadra de la estación del ferrocarril del Sur, cuya línea estará terminada dentro de seis meses; terrenos de porvenir seguro y que se valorizan día á día. Por liquidación de sociedad y división de condominio. Base, 0.80 $ la vara cuadrada. El remate tendrá lugar en mi casa, San Martín 142, Buenos Aires.

El **martes 21 de junio**, á las 3 de la tarde. Títulos perfectos. Seña, 8 por ciento. Comisión, 2 por ciento. Planos y datos, San Martín número 142.—Rodolfo Collet. 53190 jn10

AYERZA CULLEN & SEOANE

Socios: Isaac Ayerza, Huberto Cullen Ayerza, Ramón M. Seoane

Los lunes y jueves, á la 1 p. m., rema- te de comestible, bebidas, ferretería, artículos rurales, tienda y mercaderías, en nuestra casa, Defensa 185 al 193. p2 m18

500 cajones cola de carpintero, en nuestra casa, 185 Defensa 193.

El **lunes 20 de junio**, á las 2.30 p. m., se rematarán en lotes, por cuenta de una casa introductora. Seña, 20 por ciento. Comisión, 10 por ciento.—Ayerza, Cullen y Seoane. 54046 jn17

25 coches y sulkys, con y sin capo- tas, nuevos. En nuestra casa, 185 Defensa 193.

El **lunes 20 de junio**, á las 2.30 p. m., se rematarán en lotes, por cuenta de una consignación. Seña, 20 por ciento. Comisión, 10 por ciento.—Ayerza, Cullen y Seoane. 54047 17

Arados y rastars, 25 arados disco y una reja sulky, 50 rastras, discos de 16 y 20 pulgadas. En nuestra casa, 185 Defensa 193.

El **lunes 20 de junio**, á las 3 p. m., se rematarán en lotes, por cuenta de una consignación. Seña, 20 por ciento. Comisión, 10 por ciento.—Ayerza, Cullen y Seoane. 54048 jn17

H. ROIG.

DOS CASITAS

QUE SON UN CHICHE

POR

H. ROIG

Calle Guayaquil 620 y 622 entre Ri- glos y José María Moreno, á dos cuadras al sur de Rivadavia (5200), esquina d'Icheuta.

Estas dos preciosas casitas perfectamente edificadas, frente imitación piedra, en cal, balconcitos, puertas, celosías y cancel de cedro, zaguán y gastito de mosaico, umbrales de mármol, pisos de tea y cielos rasos de yeso. Se componen cada una de sala, dos piezas, una alta, cocina, w. c., vereda de mosaico y pozo con bomba.

Con poco dinero pueden adquirirse, pues reconocen cada una una hipoteca por 2500 y 4000 $, respectivamente, pagadero en 121 meses, de los cuales van corridos nueve. El excedente sobre será al contado.

El **viernes 24 de junio** (fiesta), á las 3 de la tarde. Base, 5 y 6000 $. Seña, 8 por ciento. Comisión, 2 por ciento. Títulos perfectos. Más detalles al martillero H. Roig, Bolívar 173. 54364 jn19

FRANCISCO C. RAMOS y Ca.

HOY á las 2 p. m.

Como judicial, los muebles de la ca- sa Cangallo 2521, por liquidación testamentaria.

Hoy DOMINGO 19, á las 2 de la tarde, rico piano Mons, gran formato, juego de sala lampás, vitrina, consola con espejo, cuadros al óleo, alfombras, etc.; comedor Renacimiento, sillas de vaqueta, espejo, cristalero, mesa, etc.; dormitorio Luis XV con ropero de 3 cuerpos; dosel, chaisse longe, etc.; escritorio, bibliotecas, caja de hierro, arañas de gas, alfombras, tres dormitorios completos, piano de estudio, plantas, lavadero de zaguán, baño de hierro enlozado, etc. Comisión, 10 por ciento á cargo del comprador.

El **miércoles 22 de junio**, á las 3, en nuestra casa, 318 San Martín 326.

Medidas del terreno: 26m79 (30v93) en el frente norte por 35m94 (41v50) en el frente al este. La línea del contrafrente sur es quebrada á partir de este rumbo en el frente este hacia el oeste primero á los 9m05 (11v49) en cuyo límite mide 7m45 (8v60) de norte á sur, volviendo hacia el oeste 7m57 (8v74) para seguir hacia el sur 2m01 (2v32) en cuyo límite se sigue otra línea al oeste de 7m57 (8v74) para tocar el extremo sur de la línea oeste que cierra la figura con una extensión de 46m25 (53v40). Superficie total 1075.80 metros cuadrados ó sea 1434.48 varas cuadradas. Esta forma del terreno resulta de la reunión de tres fincas con frente al bulevar Belgrano, cuyos fondos hacia el sur son diferentes, como lo hacemos notar y que se venden en un solo block. Los edificios son viejos. Comprenden el local ocupado por la confitería y anexos; dos locales amplios de negocio con frente á Entre Ríos; una casa de familia y un terreno con algunas construcciones sobre Belgrano. Dada la importancia del terreno, los edificios dejan de tener valor, por más que allí pueden dar una elevada renta. Los títulos quedan en poder inspeccionarlos en nuestra casa; pídanse planos. Seña, 8 por ciento. Comisión, 2 por ciento. Escrituras por la oficina del señor Teodoro V. Blanco.—Corvera y Peralta Martínez.

53346 jn11

Judicial. Uruguay 790. Entre Córdo- ba y Viamonte, es decir, en la parte más central y opulenta del barrio norte, donde la arquitectura moderna exhibe sus mejores obras. Allí vendemos un terreno de medidas superiores que contiene una casa antigua, que mientras no se remplace por la construcción que corresponde al sitio, produce renta.

A dos cuadras del palacio de los tribunales y de las plazas Lavalle y Libertad, del teatro Colón, escuela General Roca y muchos otros grandes edificios públicos y privados. Orden del señor juez doctor Quesada, secretaría de Mantilla. Testamentaría de doña Máxima Rodríguez. Base, 38.000 $ ó sea las dos terceras partes de la tasación.

El **domingo 19 de junio**, á las 3 de la tarde, en la misma propiedad.

Mide 7m794 (9 varas) por 30m31 (35 varas). Consta de zaguán con mosaicos y cancel, nueve habitaciones, pieza de baño, cocina, dos patios con mosaicos, etc. Seña, 8 por ciento. Comisión, 2 por ciento. Informes, 318 San Martín 326.—Corvera y Peralta Martínez. 52639 jn5

Judicial—Tres casas sobre Palermo. Güemes 4540, 4550 y 4552, entre Thames y Uriarte. A una cuadra de la plaza Italia y de los portones de Palermo. Con adoquinado pago al frente y rodeadas de tranvías y de todos los elementos de vida que proporciona ese sitio. Orden del señor juez doctor Quesada, secretaría de González del Solar. Testamentaría de don Antonio Martínez González. Base, dos terceras partes de las tasaciones respectivas.

El **domingo 26 de junio**, á las 3.30 de la tarde, en las mismas propiedades.

CASA GUEMES 4540—7m75 (8v95) por 22.80 metros (26v33). Zaguán con mosaicos y cancel, vestíbulo, cuatro habitaciones, cocina, w. c., una pieza de madera, patio, etc. Base, 9466.67 $.

CASA GUEMES 4550—8m66 (10 varas) por 36m17 (41v76) de fondo en el lado NO., 36m32 (42v63) en el del SE. y 8m63 (9v96) en el contrafrente. Es de piedra artificial al frente con balcones y consta de zaguán con mosaicos, cinco habitaciones, baño con mosaicos, cocina con revestimientos, una pieza de madera, dos patios y fondo con jardín, molino á viento, etc. Base, 14.200 $.

Casa GUEMES 4552—8m66 (10 varas) por 35m42 (40v60) de fondo en el costado NO., 36m17 (41v76) en el del SE. y 8m63 (9v96) en el contrafrente. Consta de zaguán con mosaicos y cancel, ocho habitaciones, pieza de baño, galería con mosaicos, cocina, carbonera, sótano, dos patios y fondo. Base, 15.000 $. Seña, 8 por ciento. Comisión, 2 por ciento. Informes, 318 San Martín 326.—Corvera y Peralta Martínez.

53709 jn14

Callao y Las Heras. La soberbia es- quina de construcción moderna y elegante que lleva la firma del arquitecto Luis A. Broggi. Callao número 1493 y Las Heras 1990 y 1996. Una casa con 20 habitaciones distribuída en dos pisos con gran entrada principal y con otra accesoria de servicio y una cómoda casa de familia que ocupa la planta baja del edificio y subsuelo. La situación como la obra misma son de tal naturaleza que se ofrecen con la seguridad de impresionar bien á todos. La venta es decidida con base de 230.000 $. Forma de pago: tercera parte al contado, tercera parte á un año y tercera parte á dos años con garantía hipotecaria y 7 por ciento de interés anual. Puede abonarse todo al contado.

El **martes 28 de junio**, á las 3, en nuestra casa, 318 San Martín 326.

Medidas: 15 varas sobre Callao, 30 varas sobre Las Heras. Los contrafrentes tienen ligeras diferencias. Ad corpus.

El edificio: Sus detalles con todo lo moderno que se emplea en las grandes obras, así tiene instalación de electricidad, de calefacción, sanitarias, etc.

Su gran frente dibujo de un estilista que ha merecido diversos premios municipales, así como la distribución, merecen para apreciarlas en su verdadero mérito, visitar la casa que se halla desocupada y que puede inspeccionarse diariamente de 9 á 11 y de 2 á 4. La gran casa de altos consta de gran hall, escritorio, salón, sala, gran comedor, antecomedor, dos habitaciones, baño y toilete, en su planta principal.

El segundo piso se compone de cinco amplios dormitorios, baño y toilete, cocina, antecocina, despensa y montaplatos, patios de ventilación.

Entrepiso: dos piezas de servicio, lavadero, una pieza, etc. Tiene local de calefacción y entrada de servicio independiente.

Casa baja: Hall, sala, comedor, antecomedor con montaplatos, cuatro dormitorios, dos piezas de baño, pieza para baños; en el subsuelo con entrada independiente, cuatro piezas, baño de servicio, etc. Renta de la casa baja 500 $ al año, con obligación hasta el 1o. de octubre próximo. Títulos perfectos.—Corvera y Peralta Martínez. 53707 jn14

En el Rosario—

La más soberbia esquina de la ciudad. Lo que en esta capital significa Reconquista y Bartolomé Mitre, en ese sitio de 2 piezas de oro, lo más extenso movimiento comercial. La esquina de San Martín y Córdoba, frente por frente á los Bancos de la Nación y Británico, rodeada de las demás instituciones similares y ocupada por diversos comercios que permiten obtener de ella en estos momentos, y tratándose de un edificio antiguo, más de 3000 $ mensuales de renta. Venta por división forzosa de condominio, entre herederos mayores. Base 450.000 $. Mitad al contado y mitad á 12 meses de plazo con garantía hipotecaria é interés de 6 o|o anual. Ad corpus.

El **jueves 23 de junio**, á las 3, en nuestra casa, 318 San Martín 326.

Casas de calle San Martín, números 803 al 817, por 30 á Córdoba, números 991 á 999, son 900 varas cuadradas, en las que por su situación única cabe el edificio de varios pisos, y de producción más elevada. Desde tiempo atrás, reconoce un contrato que el comprador podrá rescindir á poco costo, si lo desea. Por este contrato la renta se establece en 2200 $ al mes, ó sea 26.400 $ al año. Con obligaciones de mejoras, conservación é impuestos á cargo del inquilino. Rige hasta 1914 y la indemnización por rescisión disminuye en cada año transcurrido. Los subarrendatarios pagan 38.400 $ al año. Está ocupada por el café Paulista, la agencia Freiú, la casa de Novedades de Foletti, otra casa de confecciones, de Jigena y Lejarza, y como en los sitios más céntricos y la capital federal, hay además de una perfumería, un salón de venta de tabacos y lustre de calzados. Este detalle sólo dice lo que la gran esquina significa. Ponemos á disposición de los interesados el contrato, que, como se verá, permite disponer de la casa en seguida. Títulos perfectos.—Corvera y Peralta Martínez.

52393 jn3

Tres casas en Flores— Con cédulas nacionales. Neuquen 1923, 1935 y 1937, entre Treiles y Terrero. A una cuadra de Bella Vista, con adoquinado y tranvías y á dos de la Avenida Gaona, también con eléctricos de vasto recorrido. Son modernas y bien hechas. Están rodeadas de la edificación numerosa de ese barrio cuyos progresos son notables y lindando por la espalda con el edificio para escuela del estado, que se está construyendo. Base de cada casa, 5500 $. Tienen cada una un préstamo acordado de 3500 $ en cédulas argentinas que el comprador podrá aceptar á su cargo, si le conviniera.

El **domingo 19 de junio**, á las 4 de la tarde, en las mismas propiedades.

Las tres casas son iguales y en terreno en el frente se distribuye por igual dentro de un total de 23v09 por 55v47 de fondo en la línea extrema al oeste y 40v46 en la del este. Tienen jardín al frente, tres habitaciones con cielos rasos de yeso y pisos de pino de tea, cocina, w. c., galería y patio con mosaicos, fondo, etc. Título perfecto.—Corvera y Peralta Martínez. 53686 jn14

Tres casas al sur. En uno de sus me- jores barrios modernos. Calle Pavón 3236 y 3240, esquina á Daniel 1507 y 1517. A tres cuadras del bulevar San Juan y con adoquinado pago en sus dos frentes. Rodeadas de edificación compacta y de tranvías para todo destino. La esquina es para negocio y las dos casas restantes, modernas y buenas, son para familia. Base de cada casa, 7500 $. Mitad al contado y mitad á un año con 8 por ciento de interés. Ad corpus.

Corvera & Peralta Martínez

JUDICIALES

Nuestras próximas ventas

BELGRANO Y ENTRE RIOS

La esquina más importante frente al N. sobre Belgrano, números 1802 á 1820 y al E. sobre Entre Ríos números 401 al 35. Superficie total, 1434.48 varas cuadradas. Juez doctor Ponce y Gómez. Testamentaría Durañona. Base, $ 382.267.60.

El **martes 28 de junio**, á las 3, en nuestro hall.

URUGUAY 790

Es un terreno de medidas superiores que contiene una casa antigua. Juez doctor Quesada. Testamentaría de doña Máxima Rodríguez. Mide 9 varas por 35. Consta de 9 habitaciones y dependencias. Base, $ 38.000.

Hoy **domingo 19 de junio**, á las 3, en la propiedad.

RIOJA 1084-88

Entre Carlos Calvo y Humberto I. Notable terreno, que contiene varias habitaciones y un galpón. Juez doctor Ponce y Gómez. Testamentaría de Sañudo. Mide 21v30 de frente por 61 de fondo. Base, pesos 37.330.30.

El **domingo 26 de junio**, á las 3 en la propiedad.

CHILE 1438

Buena casa central. Juez doctor de la Torre. Testamentaría González Garaño. Mide 10 v. por 51. Consta de 9 habitaciones y 2 patios y diversas dependencias. Base, pesos 26.000.

El **lunes 4 de julio** á las 3 p. m. en nuestro hall.

INDEPENDENCIA Y SARANDI

La esquina núms. 1995 á 1999 en Independencia y 776 á 796 en Sarandí. Juez doctor Quesada. Testamentaría de don Antonio Bancalari y otros. 10v25 sobre Independencia por 34 varas á Sarandí. Salón negocio, 5 habitaciones, patio y dependencias. Base, $ 20.000.

El **domingo 26 de julio**, á las 3, en la propiedad.

GUEMES 4552

Sobre Palermo. Buena casa. Juez doctor Quesada. Testamentaría de Martínez González. 10 varas por 41. Consta de 8 habitaciones, patios, etc. Base, $ 15.000.

El **domingo 26 de junio**, á las 3.30 en la propiedad.

GUEMES 4550

A 1 cuadra de la plaza Italia. Casa para familia. Juez doctor Quesada. Testamentaría Martínez González. 10 varas por 41v76. Consta de 5 habitaciones, 2 patios, etc. Base, $ 14.200.

El **domingo 26 de junio**, á las 3.30 en la propiedad.

INDEPENDENCIA 1989

Juez doctor Quesada. Testamentaría de don Antonio Bancalari y otros. Su terreno mide 8v50 de frente S por 33 1|2 varas. Consta de 6 habitaciones y dependencias. Base, pesos 14.000.

El **domingo 10 de julio**, á las ° en la propiedad.

THAMES 1708

Esquina San Salvador 1217 á 1227. Constituída por 4 casas (departamentos). Juez doctor Quesada. Testamentaría Martínez González. 11v54 de frente á Thames por 52v57 á San Salvador. Base, $ 13.333.33.

El **domingo 26 de junio**, á las 3 en la propiedad.

THAMES 1862

Buena casa moderna para habitación ó renta. Juez doctor Quesada. Testamentaría Martínez González. 10 varas por 53v50. Consta de 6 habitaciones y dependencias. Base, pesos 11.333.33.

El **domingo 26 de junio**, á las 2.30 en la propiedad.

GUEMES 4540

Sobre Palermo. Buena casa. Juez doctor Quesada. Testamentaría Martínez González. 10v25 sobre Independencia por 34 varas á Sarand

PUBLIO C. MASSINI & Ca.

LAS VENTAS DE HOY

En las mismas propiedades

A las 2 p. m.—En Floresta. 11 casitas nuevas, pagaderas en 120 mensualidades, sin interés. Con frente á las calles Fonrouge y Bragado, á 50 metros del bulevar Provincias Unidas, con adoquinado y tranvías. Cada casa consta de 3 y 4 habitaciones principales y dependencias. Base, 40 $ la mensualidad.

A las 2 p. m.—24 de Noviembre 749. Entre Independencia y Méjico, muy buen barrio, con toda clase de adelantos. Mide 10 varas por 48 varas 50 y consta de sala, 4 habitaciones y dependencias. Todo en muy buen estado de conservación. Base, 16.000 $, á plazos.

A las 2 p. m.—En Flores. 2 terrenos, Santander entre Ferrocarril y Lautaro. Miden 10 varas de frente por 60 de fondo. Sin base, en 60 mensualidades.

A las 3 p. m.—En Belgrano. Muy buena casa, Blanco Encalada 3019, esquina Avenida del Tejar, barrio de primer orden. Amplia propiedad, con jardín. Consta de gran sala, comedor, 3 dormitorios y dependencias. Base, 16.000 $, á plazos.

A las 3 p. m.—En Coghlan. 8 lotes de terreno, con frentes á las calles bulevar Congreso, Donado, Machain y otras. Venta sin base, á tanto la vara cuadrada.

A las 4 p. m.—Cangallo 3660. Entre Bulnes y Sadi Carnot, buena casa, consta de 8 piezas y dependencias. Mide 10 varas por 69. Base ínfima, pesos 20.000.

PUBLIO C. MASSINI & Ca.

54351 119

Cangallo 3660, entre Bulnes y Sadi Carnot, muy buen barrio de mucho porvenir: todo edificado de casas modernas, adoquinado al frente: mide 10 varas por 69, consta de un edificio compuesto de ocho piezas y en buen estado de conservación, tiene todas las dependencias necesarias. Venta con la ínfima base de 20.000 $.

El **domingo 19 de junio**, á las 4 p. m., en la misma propiedad, venderemos esta bien ubicada casa. Títulos perfectos. Seña, 8 por ciento. Comisión, 2 por ciento. Más datos, San Martín 81.—Publio C. Massini y Ca. 52852 jn7

Casas por mensualidades. Once lindas casitas en Vélez Sársfield (Floresta), próximas á los Nuevos mataderos, con frente á las calles Fonrouge y Bragado, á 50 metros del adoquinado y tranvía del bulevar Provincias Unidas, barrio de progresos rápidos, todo edificado de casas nuevas. Venta resuelta con la muy ínfima base de 10 $ cada una: la mensualidad, en 120 mensualidades, sin interés, dándose posesión y escritura desde el primer momento con sólo el pago de tres mensualidades de garantía y tres más para escriturar por ante el escribano señor José Resta. Consta cada casa de tres y cuatro piezas principales con todas las dependencias necesarias, muy bien construídas, nuevas y aireadas de 20 á 55 $, lo que permitirá adquirirlas con un insignificante desembolso mensual. Miden de 10 varas por 20 á 10 por 62.

El **domingo 19 de junio**, á las 2 p. m., en las mismas propiedades, venderemos estas once casas que constituyen la más propicia oportunidad para resolver el famoso problema de la casa propia. Títulos perfectos. Las mensualidades deberán abonarse en el Banco Popular Argentino. Los que abonen al contado gozarán de un 15 por ciento de descuento. Comisión, 2 por ciento. Más datos en nuestras oficinas San Martín 81.—Publio C. Massini y Ca.

53122 jn9

Entre bulevares—Maure y Charlone. 6 lotes de muy buenas dimensiones, á un paso de las avenidas Chacarita, Colegiales, Alvarez Thomas, Ushuaia, todas con tranvías eléctricos hacia todos rumbos, frente mismo á las fábricas de los señores Ingleton, Lutz y Schultz y Watson y Cía., entre compacta y nueva edificación, el punto más alto del municipio, de gran porvenir, venta en 48 mensualidades, sin interés, sin base, á tanto la vara cuadrada, para liquidar á todo precio, dándose posesión inmediatamente sin más desembolso que dos mensualidades en el acto del remate y 3 más al retirar el título provisorio, escrituras definitivas ante los escribanos Magan y López una vez pagadas 15 mensualidades: 10 por ciento de descuento á los que paguen al contado.

El **domingo 26 de junio**, á las 3 p. m., sobre los mismos terrenos venderemos estos 6 lindos lotes, muy bien situados. Títulos perfectos. Comisión, 2 o|o. Más datos y planos en nuestras oficinas, San Martín 81.—Publio C. Massini y Ca.

53390 jn17

El Parque Centenario—Saldo final de estos terrenos. 58 lotes de ideales dimensiones, en el centro mismo de la ciudad, rodeados de edificación, frente á las avenidas San Martín, Añasco y Dungeness, todas con varias líneas de tranvías eléctricos y calles Monte Dinero, Monte Egmont, Vírgenes, Rojas y otras. El punto más valioso del Caballito. Todas las manzanas alambradas, las calles abiertas y abovedadas, dentro de líneas municipales. Recomendamos se visiten estos terrenos antes del remate para darse cuenta de la verdad de nuestras afirmaciones, pues son los únicos terrenos que quedan disponibles en un barrio tan central. Para visitarlos pueden tomarse cualquiera de las cinco líneas de tranvías que pasan á su frente, que son los números 86, 88, 89, 97 y 99 del Anglo Argentino, La oficina de Tierras de Volpi y Ca., que es por su cuenta y orden que efectuamos esta subasta, establece para la venta las siguientes condiciones:

1o. La venta se hará sin base, á pagar en 60 mensualidades, sin interés, entiendo solo una mensualidad de seña en el acto del remate y 3 mensualidades más antes del 15 de julio, al retirar el título provisorio y libreta para los pagos subsiguientes, que verificarán los compradores del 1 al 15 de cada mes en la oficina de Tierras de Volpi y Ca., Bmé. Mitre 345-55.

2o. Las escrituras definitivas serán otorgadas con títulos perfectos, por ante el escribano señor Eusebio Giménez, Avenida de Mayo 564, solamente á los compradores que anticipen el pago, sin descuento alguno, de veinte mensualidades, además de las que correspondan pagar mensualmente y también en favor de aquellos que opten por el pago íntegro inmediato al contado, los que gozarán de una bonificación del 15 o|o sobre las mensualidades pendientes.

3o. Poseerán inmediata de los terrenos, medidos y amojonados dentro de líneas municipales aprobadas, sin comprender la venta los alambrados existentes.

El **domingo 3 de julio**, á las 2 p. m., sobre los mismos terrenos, venderemos estos 58 lotes que representan para centro de muy breve tiempo otras tantas casas que se incorporan á la portentosa edificación de esta ciudad. El día del remate pondremos 2 trenes especiales gratis, uno de la estación Retiro y otro de la estación Once y también tranvías gratis de... Por planos, pasajes y más datos en la Oficina de Tierras de Volpi y Ca., Bmé. Mitre 345-55 y en nuestra casa, San Martín 81.—Publio C. Massini y Ca.

53993 jn17

En Flores, sobre Varela, 2 buenos te-rrenos, calle Recuero entre Varela (con adoquinado pago) y Arrotea, y otro Arrotea, entre Recuero y Junta, de 10 varas por 34 el primero y 10 varas por 35 el segundo. Rodeados completamente de nueva edificación, á 3 cuadras de la Avenida Directorio, con tranvía; barrio de gran porvenir, máxime si se tiene en cuenta que en breve pasará la nueva línea de tranvías que irá por Varela hasta el cementerio de Flores, lo que le dará aún mayor valorización. Están entre edificios. Venta forzosa, con la muy ínfima base de 5.80 pesos la vara cuadrada que resulta para los dos, pagaderos en 48 mensualidades, sin interés, abonando el excedente al contado.

El **domingo 26 de junio**, á las 3 de la tarde, sobre los mismos terrenos, venderemos estos buenos lotes, que son los únicos disponibles aún. Títulos perfectos. Seña, 8 o|o. Comisión, 2 o|o. Más datos y planos en nuestras oficinas.—Publio C. Massini y Ca.

54126 jn18

HOY

Las 11 casas de Floresta

Con frente á las calles Fonrouge y Bragado, á 50 metros del adoquinado y tranvía del bulevar Provincias Unidas.

BASE, $ 40 LA MENSUALIDAD

EN 120 MENSUALIDADES

HOY, A LAS 2 P. M.

En las mismas propiedades.

PUBLIO C. MASSINI & Cía.

54352 119

Casa 24 de Noviembre 749, entre In-dependencia y Méjico, muy buen barrio con toda clase de adelantos; adoquinado pago al frente. Mide 10 varas de frente por 48.50 (ad corpus). Consta de sala, 4 habitaciones, gran galpón y dependencias, en buen estado de conservación. Base, $ 16.000 á pagarse mitad al contado y mitad á un año de plazo, con 7 o|o de interés y garantía hipotecaria.

El **domingo 19 de junio**, á las 2 p. m., en la misma propiedad. Puede visitarse en todo momento. Títulos perfectos. Seña, 8 o|o. Comisión, 2 o|o. Más datos y planos, en nuestras oficinas, San Martín 83.—Publio C. Massini y Ca.

53493 jn12

Judicial, Azcuénaga 469-73, buena propiedad, edificada en terreno de 8.66 metros de frente (30 varas) al oeste por 26 metros 84 de fondo (30 varas 97) y consta de un buen edificio compuesto de sala, 4 dormitorios, baño, pieza de servicio, cocina y dependencias, aguas corrientes, cloacas, etc. Venta por orden del señor juez doctor González del Solar, en el juicio seguido por doña Ana González de Tejería y otros contra doña María Sara Tejeira de Morandi, por división de condominio. Tasación, 32.876 pesos. Base, 2|3 partes, ó sea, 21.917.33 pesos.

El **miercoles 22 de junio**, á las 3 de la tarde en nuestra casa, San Martín 81, venderemos esta buena propiedad. Títulos perfectos. Seña, 8 o|o. Comisión, 2 o|o. Informes, San Martín 81.—Publio C. Massini y Ca.

54125 jn18

TERRENOS

En Coghlan—8 lotes de terreno con frente á las calles bulevar Congreso, calles Donado, Machain y Mar Chiquita; paraje alto y de gran porvenir, próximos al tranvía y á 2 cuadras de la estación Coghlan. Barrio cuyos progresos se desconocen. Se vende en día y donde la nueva edificación avanza asombrosamente. Medidas ideales. 12 á 14 varas de frente por 27 más ó menos de fondo. Venta sin base, á tanto la vara cuadrada, para vender resueltamente.

El **domingo 19 de junio**, á las 3 p. m., sobre los mismos terrenos, venderemos estos 8 lotes que recomendamos. Escrituras ante el señor Luis M. Lagos. Títulos perfectos. Seña, 8 por ciento. Comisión, 2 o|o. Más datos y planos en nuestra casa, San Martín 81.—Publio C. Massini y Ca.

52853 jn7

Saldo de la manzana de Unzué, fren-te mismo á la quinta de Cañas, centro de Flores. 3 hermosos lotes en un frente inmejorable y sobre nueva y calles Terrada, Condarco y San Eduardo, en medio de importante edificación, con tranvía al frente y á sólo 4 cuadras al norte de Rivadavia y 5 de la estación del ferrocarril; es absolutamente lo último disponible en venta así, inmediatamente de liquidar. Base ínfima $ 8 la vara cuadrada, á pagarse 25 o|o al contado y el resto en tres cuotas semestrales de 25 o|o cada una é interés de 6 o|o anual.

El **domingo 26 de junio** á las 2 p. m., sobre los mismos terrenos venderemos estos 13 lotes cuyo porvenir brillante es indiscutible; lo reducido de la base está demostrado ampliamente con el éxito obtenido en el remate de la quinta de Cañas, calle en medio con lo que ofrecemos. Títulos perfectos. Escrituras ante el escribano señor Reinaldo Benincasa. Seña 8 o|o. Comisión 2 o|o. Más datos y planos en nuestras oficinas, San Martín 81.—Publio C. Massini y Ca.

53787 jn15

En la Boca, esquina Aristóbulo del Valle y Rivadavia, á 3 cuadras del bulevar Almirante Brown y 5 de la Ribera (vuelta de Rocha), barrio todo edificado de mucho porvenir y donde se obtiene alta renta. Mide 9 varas por 23. Venta liquidación sin base, á tanto la vara cuadrada.

El **domingo 26 de junio**, á las 2 p. m. Sobre el mismo terreno venderemos esta bien situada esquina. Títulos perfectos. Seña 8 o|o. Comisión 2 o|o. Más datos y planos en nuestras oficinas, San Martín 81.—Publio C. Massini y Ca.

53826 jn16

En Flores—Dos terrenos calle San-tander entre Ferrocarril y Lautaro, barrio muy poblado y de gran porvenir. Lotes 13 y 15 de la manzana B, mide cada uno 10 varas de frente por 60 de fondo. Venta sin base, á tanto la vara cuadrada, con opción, pagadero en 60 mensualidades sin interés. Títulos y escrituras pasados desde el primer momento con sólo el pago de dos mensualidades de garantía en el acto del remate y los más al escriturar.

El **domingo 19 de junio**, á las 2 de la tarde, sobre los mismos terrenos, venderemos estos dos preciosos lotes que recomendamos por la inmejorable y fáciles condiciones de pago. Títulos perfectos. Seña, 8 por ciento. Comisión, 2 por ciento. Escrituras ante el escribano señor Luis María Lagos. Datos y planos, á nuestras oficinas, San Martín 81.—Publio C. Massini y Cía.

53291 jn11

En Flores, esquina muy bien situada, calle Flores y Helguera, 1 cuadra al norte de Rivadavia, 2 de Nazca, rodeada completamente de tranvías hacia todos rumbos, barrio edificado de casas modernas y de porvenir seguro. Venta decidida, sin base, á tanto la vara cuadrada. Mide 22 varas por 25.

El **domingo 26 de junio**, á las 4 de la tarde, sobre el mismo terreno.

Títulos perfectos. Seña, 8 o|o. Comisión, 2 o|o. Más datos y planos en nuestras oficinas, San Martín 81.—Publio C. Massini y Ca.

54124 jn18

CAMPOS

En La Magdalena. 337 hectáreas de muy buen campo, á sólo 25 cuadras de la estación Alvarez Jonte; todo alambrado y dividido en varios potreros, con población compuesta de cuatro piezas, corredor y dependencias, desocupado. Hasta para mañana se entrega, para poder visitarse fácilmente, dirigiéndose á los señores Zaroza y Luis Hnos., en la estación Alvarez Jonte. Es lo único en venta allí, por el momento de calidad superior y dada su proximidad á la capital, de porvenir es seguridad inmediato. Venta resuelta con la ínfima base de 156 pesos la hectárea, á pagarse una mitad al contado y la otra mitad en dos cuotas iguales, 6 y 12 meses de plazo, con 6 o|o de interés y pagarés hipotecarios.

El **miercoles 22 de junio**, á las 3 de la tarde, en nuestra casa, San Martín 81, venderemos este buen campo, que dada su notable ubicación se economiza describirlo.

Títulos perfectos. Seña, 8 o|o. Comisión, 2 por ciento. Más datos y planos en nuestras oficinas, San Martín 81.—Publio C. Massini y Ca.

52327 jn8

21.554 hectáreas, 53 áreas, con 5 le-guas de frente al río Bermejo. Campo El Palmarcito, departamento Rivadavia, provincia de Salta. A 30 leguas del pueblo Rivadavia y 3 leguas de las Claves y á una legua del ramal de Pericó á Las Lajas. Donde convergen dos vías del F. C. N. y hasta donde llegará la comunicación del río Bermejo (en obra). El ferrocarril C. N. (en construcción), de Antillas á Las Claves, cruza el campo en su extremo SO. y el ramal de Embarcación á Formosa, pasará á 8 leguas. Dentro de año y medio, con el río Bermejo, el transporte de las maderas será más barato que de Anatuya, además de la superioridad en clase y cantidad. Venta en 5 lotes. Se trata de campo llano, sin ningún desperdicio, tierra garantida de primer orden para maíz, algodón, caña de azúcar y tabaco. Está cinco de cultivo, es la mejor presentación del tiempo otras tantas casas que se incorporan á la portentosa edificación de esta ciudad. El día del remate pondremos 2 trenes especiales gratis, uno de la estación Retiro y otro de la estación Once y también tranvías gratis de... Por planos, pasajes y más datos en la Oficina de Tierras de Volpi y Ca., Bmé. Mitre 345-55 y en nuestra casa, San Martín 81.—Publio C. Massini y Ca.

53993 jn17

En Flores, sobre Varela, 2 buenos te-rrenos, calle Recuero entre Varela (con adoquinado pago y Arrotea, y otro Arrotea, entre Recuero y Junta, de 10 varas por 34 el primero y 10 varas por 35 el segundo. Rodeados completamente de nueva edificación, á 3 cuadras de la Avenida Directorio, con tranvía; barrio de gran porvenir, máxime si se tiene en cuenta que en breve pasará la nueva línea de tranvías que irá por Varela hasta el cementerio de Flores, lo que le dará aún mayor valorización. Están entre edificios. Venta forzosa, con la muy ínfima base de 5.80 pesos la vara cuadrada que resulta para los dos, pagaderos en 48 mensualidades, sin interés, abonando el excedente al contado.

El **domingo 26 de junio**, á las 3 de la tarde, sobre los mismos terrenos, venderemos estos buenos lotes, que son los únicos disponibles aún. Títulos perfectos. Seña, 8 o|o. Comisión, 2 o|o. Más datos y planos en nuestras oficinas.—Publio C. Massini y Ca.

54126 jn18

CAMPOS

En La Magdalena. 337 hectáreas de muy buen campo, á sólo 25 cuadras de la estación Alvarez Jonte; todo alambrado y dividido en varios potreros, con población compuesta de cuatro piezas, corredor y dependencias, desocupado. Hasta para mañana se entrega, para poder visitarse fácilmente, dirigiéndose á los señores Zaroza y Luis Hnos., en la estación Alvarez Jonte. Es lo único en venta allí, por el momento de calidad superior y dada su proximidad á la capital, de porvenir es seguridad inmediato. Venta resuelta con la ínfima base de 156 pesos la hectárea, á pagarse una mitad al contado y la otra mitad en dos cuotas iguales, 6 y 12 meses de plazo, con 6 o|o de interés y pagarés hipotecarios.

El **miercoles 22 de junio**, á las 3 de la tarde, en nuestra casa, San Martín 81, venderemos este buen campo, que dada su notable ubicación se economiza describirlo.

Títulos perfectos. Seña, 8 o|o. Comisión, 2 por ciento. Más datos y planos en nuestras oficinas, San Martín 81.—Publio C. Massini y Ca.

52327 jn8

21.554 hectáreas, 53 áreas, con 5 le-guas de frente al río Bermejo. Campo El Palmarcito, departamento Rivadavia, provincia de Salta. A 30 leguas del pueblo Rivadavia y 3 leguas de las Claves y á una legua del ramal de Pericó á Las Lajas. Donde convergen dos vías del F. C. N. y hasta donde llegará la comunicación del río Bermejo (en obra). El ferrocarril C. N. (en construcción), de Antillas á Las Claves, cruza el campo en su extremo SO. y el ramal de Embarcación á Formosa, pasará á 8 leguas. Dentro de año y medio, con el río Bermejo, el transporte de las maderas será más barato que de Anatuya, además de la superioridad en clase y cantidad. Venta en 5 lotes. Se trata de campo llano, sin ningún desperdicio, tierra garantida de primer orden para maíz, algodón, caña de azúcar y tabaco. Está cinco de cultivo, es la mejor presentación del tiempo otras tantas casas que se incorporan á la portentosa edificación de esta ciudad. El día del remate pondremos 2 trenes especiales gratis, uno de la estación Retiro y otro de la estación Once y también tranvías gratis de... Por planos, pasajes y más datos en la Oficina de Tierras de Volpi y Ca., Bmé. Mitre 345-55 y en nuestra casa, San Martín 81.—Publio C. Massini y Ca.

53993 jn17

En Flores, sobre Varela, 2 buenos te-rrenos, calle Recuero entre Varela (con adoquinado pago y Arrotea, y otro Arrotea, entre Recuero y Junta, de 10 varas por 34 el primero y 10 varas por 35 el segundo. Rodeados completamente de nueva edificación, á 3 cuadras de la Avenida Directorio, con tranvía; barrio de gran porvenir, máxime si se tiene en cuenta que en breve pasará la nueva línea de tranvías que irá por Varela hasta el cementerio de Flores, lo que le dará aún mayor valorización. Están entre edificios. Venta forzosa, con la muy ínfima base de 5.80 pesos la vara cuadrada que resulta para los dos, pagaderos en 48 mensualidades, sin interés, abonando el excedente al contado.

El **domingo 26 de junio**, á las 3 de la tarde, sobre los mismos terrenos, venderemos estos buenos lotes, que son los únicos disponibles aún. Títulos perfectos. Seña, 8 o|o. Comisión, 2 o|o. Más datos y planos en nuestras oficinas.—Publio C. Massini y Ca.

54126 jn18

CAMPOS

En La Magdalena. 337 hectáreas de muy buen campo, á sólo 25 cuadras de la estación Alvarez Jonte; todo alambrado y dividido en varios potreros, con población compuesta de cuatro piezas, corredor y dependencias, desocupado. Hasta para mañana se entrega, para poder visitarse fácilmente, dirigiéndose á los señores Zaroza y Luis Hnos., en la estación Alvarez Jonte. Es lo único en venta allí, por el momento de calidad superior y dada su proximidad á la capital, de porvenir es seguridad inmediato. Venta resuelta con la ínfima base de 156 pesos la hectárea, á pagarse una mitad al contado y la otra mitad en dos cuotas iguales, 6 y 12 meses de plazo, con 6 o|o de interés y pagarés hipotecarios.

El **miercoles 22 de junio**, á las 3 de la tarde, en nuestra casa, San Martín 81, venderemos este buen campo, que dada su notable ubicación se economiza describirlo.

Títulos perfectos. Seña, 8 o|o. Comisión, 2 por ciento. Más datos y planos en nuestras oficinas, San Martín 81.—Publio C. Massini y Ca.

52327 jn8

21.554 hectáreas, 53 áreas, con 5 le-guas de frente al río Bermejo. Campo El Palmarcito, departamento Rivadavia, provincia de Salta. A 30 leguas del pueblo Rivadavia y 3 leguas de las Claves y á una legua del ramal de Pericó á Las Lajas. Donde convergen dos vías del F. C. N. y hasta donde llegará la comunicación del río Bermejo (en obra). El ferrocarril C. N. (en construcción), de Antillas á Las Claves, cruza el campo en su extremo SO. y el ramal de Embarcación á Formosa, pasará á 8 leguas. Dentro de año y medio, con el río Bermejo, el transporte de las maderas será más barato que de Anatuya, además de la superioridad en clase y cantidad. Venta en 5 lotes. Se trata de campo llano, sin ningún desperdicio, tierra garantida de primer orden para maíz, algodón, caña de azúcar y tabaco. Está cinco de cultivo, es la mejor presentación del tiempo otras tantas casas que se incorporan á la portentosa edificación de esta ciudad. El día del remate pondremos 2 trenes especiales gratis, uno de la estación Retiro y otro de la estación Once y también tranvías gratis de... Por planos, pasajes y más datos en la Oficina de Tierras de Volpi y Ca., Bmé. Mitre 345-55 y en nuestra casa, San Martín 81.—Publio C. Massini y Ca.

53993 jn17

Lujoso petit hotel, recién construído. Rodríguez Peña 434, entre Corrientes y Lavalle. Ubicación excepcional, barrio cuya importancia no necesita elogios para probar lo inmejorable de la ubicación. A sólo una cuadra de la gran avenida Callao, cuatro del teatro Colón y tres del Palacio de Justicia. Un lujoso y elegante petit hotel con todas los detalles de lujo y de confort. Edificado de dos pisos y azotea, construído con materiales selectos y escogidos, con todos los detalles de lujo, admirablemente distribuído y en la siguiente forma: PRIMER PISO: Gran entrada de mármol blanco, puerta de calle y cancel de roble, con cristales biselados, sala, hall con vitraux antesala, comedor, antecomedor, toilette, vestíbulo, guardarropa, pasaje y patio. PISO ALTO: Cinco dormitorios, baño, toilette con instalaciones completas, pasaje y corredor. SUBSUELO: Escritorio, vestíbulo, hall, bodega, cocina, antecocina, habitación de azulejos, dos piezas de servicio, guardarropa, baño, carbonera, escalera independiente para el servicio, que conduce del subsuelo á la plaza de lavar, á la azotea y á los demás pisos. Instalaciones completas de luz eléctrica, gas, agua caliente y fría. Todos los pisos principales con de parquet, mosaicos artísticos, instalación completa de teléfonos, en una palabra, con todos los detalles del confort moderno. Base muy ínfima, 70.000 $, pagadero mitad al contado y mitad á un año con 8 o|o de interés.

El **miércoles 22 de junio**, á las 3 de la tarde, en nuestra casa, San Martín 81, venderemos este lujoso hotel que recomendamos se visite de 2 á 5 p. m. y de 8 á 10 de la noche, que estará toda la casa iluminada. Títulos perfectos. Seña, 8 por ciento. Comisión, 2 por ciento. Más datos en nuestras oficinas, San Martín 81.—Publio C. Massini y Ca. 52479 jn8

Lavalle 1141|43, entre Cerrito y Li-bertad. Codiciada ubicación el gran barrio moderno, 30 varas de la plaza Lavalle. 100 metros del teatro Colón y 1 1|2 cuadras del palacio de los tribunales de justicia: allí los resultados inconmensurables son brillantes y no será reconocimiento lo hará aquel que estudie el negocio con preferente atención que merece. Sus medidas constituyen por sí solas un gran alegio. 11 varas 48 por 47. Ad corpus. Su edificio amplio de dos plantas está conservado en perfecto estado y hay ofertas de más de 1600 $ mensuales en alquiler con contrato, lo que no será aceptado para poder vender. Llave en mano. Consta en la planta baja de salón de negocio, comedor, cinco dormitorios, pieza de servicio, baños, cocina, patios, etc., en los altos una cómoda casa-habitación con diez piezas y toda clase de dependencias. Puede visitarse en todo momento. Venta absolutamente resuelta con la definitiva base de 140.000 $. Reconoce una hipoteca de 30.000 cédulas nacionales K.

El **miércoles 22 de junio**, á las 3 de la tarde, en nuestra casa, San Martín 81, venderemos esta propiedad que recomendamos sin reservas en la más completa seguridad de que resultará un excelente negocio para quien la adquiera. Títulos perfectos. Seña, 8 por ciento. Comisión, 2 por ciento. Más datos y planos en nuestras oficinas, San Martín 81.—Publio C. Massini y Ca.

52477 jn8

18.748 hectáreas en la región del cam-po del Cielo. Departamento de Matará (provincia de Santiago del Estero), campos festilísimos con montes valiosos y abras de pastoreo de primer orden, que permiten la cría de hacienda en gran escala, agua dulce á 14 metros de profundidad, el conocido pozo El Toba, está muy próximo al campo. Está rodeado de conocidos é importantes establecimientos que se han formado en los últimos años, como son: Sociedad Estancia Grande Limitada, El Zapallar, El Sol, Quebrachales Chaqueños, El Rosario, etc. El ferrocarril de Bandera á Barranqueras en construcción pasa á 4 leguas al sur del campo en venta, la línea en parte ya esplorada de Quimilí al este pasa á 3 leguas en dirección al norte. En el informe de mensura del ingeniero Julio Royer, refiriéndose al campo en venta, dice: El lote número 26 es uno de los más preciosos, tanto por su riqueza en madera como por la calidad de sus pastizales. Los pastos son muy variados predominando la sebadilla, gramilla, lengua de zorro y otros. El campo está señalado con el número 26 en el plano topográfico de Pablo Ludwig y linda con los señores Casimiro Gómez, Adolfo Villate, Ramón Santamarina, etc. Venta en 4 lotes de 4687 hectáreas cada uno y con opción, base 9 pesos la hectárea, á pagarse una tercera parte al contado tercera á un año y tercera á dos años de plazo, con 7 por ciento de interés y garantía hipotecaria.

El **miercoles 22 de junio**, á las 3 de la tarde, en nuestra casa, San Martín 81, venderemos estos 4 inmejorables lotes, que recomendamos muy especialmente. Escrituras ante los escribanos señores Marchese y Noseda Monteavaro.

Títulos perfectos. Seña, 8 o|o. Comisión, 2 por ciento. Más datos, folletos y planos, en nuestras oficinas, San Martín 81.—Publio C. Massini y Ca. 52328 jn8

En el Río Negro, sección IA¹, frac-ción C, lote 18. 10.000 hectáreas divididas en 4 lotes de 2500 hectáreas cada uno, con opción, dista 5 leguas del ferrocarril de Puerto San Antonio á Puerto Garay y muy próximo del ferrocarril de Puerto San Antonio á Valcheta. Linda con los señores Daniel G. Mansilla, Aguinaga, Eugenio Cathelini, Canero y Corrales. Está y ha estado ocupado siempre por ganadería, sin contrato y tiene algunas poblaciones de poca importancia. El agua es buena y está cerca; en los alrededores hay establecimientos muy importantes. Venta decidida con la ínfima base de 7 $ la hectárea á pagarse una mitad al contado y la otra á un año de plazo con 6 por ciento de interés y garantía hipotecaria. El mismo campo.

El **jueves 30 de junio**, á las 3 de la tarde en nuestra casa, San Martín 81, venderemos este campo cuyo porvenir es absolutamente cierto. Títulos perfectos. Seña, 8 por ciento. Comisión, 2 por ciento. Más datos y planos á nuestras oficinas, San Martín 81.—Publio C. Massini y Ca

53292 jn11

Arturo Etchegaray

Lote de estanzuela en la Pampa Central, entre las estaciones Naicó y Quehué y sobre la estación Kilómetro 328, desvío Luro, del FC. BB. y NO. á 30 kilómetros de Santa Rosa de Toay, sección tercera fracción A, parte de los lotes 11 y 12 Tierra inmejorable para el cultivo del trigo, cebada, avena, maíz y alfalfa, agua dulce de primera calidad de 8 á 10 mestros, con línea directa al puerto de Bahía Blanca, del que sólo dista 328 kilómetros y asegura la fácil salida de sus productos. Base real y positiva, 45 $ la hectárea con grandes facilidades de pago.

El **miércoles 6 de julio**, á las 2 de la tarde, en mi casa en Buenos Aires, calle Cangallo 472, procederé á la venta de los dos lotes, cuyo detalle es el siguiente:

Estancia La Angelita, 3400 hectáreas de las cuales 1400 hectáreas de monte limpio, de grandes árboles de quillón de fácil explotación, pues está rodeada de aserraderos y 2000 hectáreas de riquísimo campo para agricultura con un potrero de 2100 hectáreas, alambrado, jagüeles, población de tres piezas, etc. Lindando por el norte con San Huberto, del doctor Pedro O. Luro, por el sur con la colonia del doctor Adolfo Rueda, Lucio Gordillo y Ledesma, por el este con Juan Stoesel y por el oeste con A. Roca.

Estanzuela, 600 hectáreas á 200 metros de la estación Desvío Luro, de campo especial para agricultura, con alambrados medianeros por dos costados, libre de monte. Linda por el norte con A. Roca, por el sur con D. Arnero y D. Cañas, por el este con la colonia del doctor Adolfo Rueda y por el oeste con el aserradero del doctor Pedro O. Luro.

Condiciones de pago: 10 por ciento al firmar el boleto, 30 por ciento al escriturar, 30 por ciento á un año, 30 por ciento á dos años con el 7 por ciento de interés anual y pagaré hipotecario, al que abone al contado 2 por ciento de descuento anual sobre las cantidades á plazos. Para revisarlo ir por estación Kilómetro 328, Desvío Luro, FC. BB. y NO., donde el administrador del aserradero señor Martí, les procurará los medios de locomoción para hacerlo y facilitará á los interesados los medios de efectuar una inspección completa. Títulos perfectos. Comisión, 2 por ciento al comprador. Por planos y más detalles á mi casa calle Cangallo 472, Buenos Aires, ó al administrador del aserradero señor Martí en el Desvío Luro, estación Kilómetro 328, —Arturo Etchegaray. 53093 jn9

Magnífico Stud, calle Ushuaia entre Migueletes y Blandengues, á una cuadra de la Avenida Vertiz, frente al tranvía eléctrico Campo Argentino y un paso de dicho hipódromo, con doble línea de tranvías eléctricos, edificación hecha á todo costo y con todo el refinamiento moderno para esta clase de caballerizas.

Base de venta: 30.000 $ que recogen en hipoteca el 9 o|o, el resto mitad al contado, mitad á un año, con 6 o|o de interés anual. Renta, 550 $ mjn. mensuales.

El **miercoles 22 de junio**, á las 3.15 de la tarde, en el mismo stud procederé á la venta de la propiedad arriba indicada que supera-cele y detalle es el siguiente: Su terreno 19.09 metros de frente al NO., por 48.95 metros de fondo en el costo NE., 42.25 metros en el costado SO., teniendo en el contrafrente al SE., 20.20 metros. Su edificio: stud, un magnífico boxes, comedor y cocina de peones, baño, estercolero y cuarto de raciones; en alto dos dormitorios de peones y depósito de pasto. Casa-administración, un gran chalet compuesto de escritorio, comedor, ante comedor, cocina y ante cocina en alto 3 dormitorios, hall, vestíbulo de baño, w. c., todo con instalación completa de gas acetileno. Condiciones de pago: 30.000 $ en una hipoteca al 9 o|o que vence en octubre de 1910, renovable por 3 años y el resto mitad al contado y mitad á 1 año, con 6 o|o de interés y pagaré hipotecario. Títulos perfectos. Posesión inmediata. Seña, 10 o|o. Comisión, 2 por ciento. Por planos y más detales, á mi casa, Calle Cangallo 472.—Arturo Etchegaray. 53292 jn11

Avenida Vertiz esquina Ushuaia—Es-pléndida esquina de 25.98 metros, ó sean 30 varas de frente á Avenida Vertiz por 60.62 metros, ó sean 70 varas de fondo con frente á Ushuaia, teniendo en el fondo sobre SE. un martillo á su favor de 8.66 metros, ó sean 10 varas por 12.99 metros, ó sean 15 varas, total 1.687.40 metros, ó sean 2.250 varas cuadradas. Terreno de dimensiones ideales, ya sea para una casa-quinta ó para 4 casas, frente al Tattersal del Hipódromo Argentino y calle por medio con el terreno del Haras Ojo de Agua, con doble vía de tranvías eléctricos. Insuperable situación. Gran porvenir, rápida valorización. Base de venta, 20 $ mjn. la vara cuadrada. Mitad al contado y mitad á seis meses, con pagaré hipotecario y 6 por ciento de interés anual.

El **miercoles 22 de junio**, á las 3 p. m., en el mismo terreno, donde estará la bandera. Títulos perfectos. Seña, 10 o|o. Comisión, 2 o|o á cargo del comprador. Por más detalles y planos, á mi casa, calle Cangallo 472.—Arturo Etchegaray. 52934 jn8

JOAQUIN A. FERNANDEZ

Judicial—Estados Unidos 1760

—El DOMINGO 3 DE JULIO, á las 2 de la tarde. Base, 30.286.27 $. Seña, 8 por ciento. Comisión, 2 por ciento. Referencias al martillero, 25 de Mayo 122.—J. A. Fernández. 54192 318

GUZMAN Y ROMERO

¡Muebles! Los que adornan la casa Vianonte 2230. Rico juego de sala de lampas, consola con espejo, mesas fantasía, cortinas, alcombras, dormitorio Luis XV, otro Luis XVI, comedor. Renacimiento, sillas, reloj, metales, platería, arañas, heladera, escritorio, cuadros, lozas, cristales y adornos.

El MARTES 21, á las 2 de la tarde. 54129 jn18

Juan P. Iriarte

(IRIARTE y DOLLERA)

Judicial — En Villa Ballester — Una casa y dos lotes de acuerdo con el siguiente edicto judicial:

Por disposición del señor juez en lo civil de la capital de la república, doctor Jorge de la Torre, se hace saber por 15 días que el martillero señor Juan P. Iriarte, ha sido autorizado para vender en remate público el día y hora que al efecto designe, sobre la misma propiedad, tres fracciones de terreno ya edificado, ubicados en Villa Ballester, calle Independencia esquina Constitución, partido de San Martín, provincia de Buenos Aires.—1a. fracción en la que se encuentra edificada una casa de 9 habitaciones y dependencias, cielos rasos, pisos de madera, corredor, árboles frutales, forestales y de adorno, molino á viento y todo cercado de alambre tejido. Dicha fracción mide 22 metros 50 centímetros de frente á la calle Constitución por 50 metros de fondo. Tasación 19.880 $. Base 9944 pesos.—2a. fracción 1 lote de 11 metros 25 centímetros de frente á la calle Independencia por 50 metros de fondo. Base 525 $.—3a. fracción igual dimensión que la anterior, ambos se hallan alambrados por 3 costados y han sido tasados en 2100 $ los dos. Base 525 $. Esta venta ha sido ordenada en la sucesión de don Guillermo Edgardo Hunter. Seña 8 por ciento á cuenta del precio y 2 por ciento de comisión á cargo del comprador. Los autos aludidos pueden consultarse en la secretaría del subscripto. En las dos fracciones para la venta está comprendida la deducción del 25 por ciento á título de retasa.—Buenos Aires, mayo 9 de 1910.—*G. Giménez Zapiola.*

El **domingo 19 de junio**, á las 3 de la tarde, sobre las mismas propiedades en Villa Ballester.

Informes, Bartolomé Mitre 544.—Iriarte y Dollera. 52206 jn8

HOY

CASAS

HORA	UBICACION	BASE
3	Avenida Lavalle 1622. . .	130 v. c.
3	Avenida Lavalle 1634. . .	130 v. c.
4	Avenida Independencia 2084.	30.000

Charcas 1537 y 1539
entre Paraná y Montevideo

VENTA FORZOSA

Con base de $ 90 la vara cuadrada

En los autos testamentarios de "Juan Censi y doña Filomena Rosso de Censi en juicio ab-intestato".

El Viernes 1º de Julio

A LAS 3 DE LA TARDE

EN NUESTRA CASA CUYO 575

Informes en la secretaría de Arrotea Molina (Tribunales), ó en nuestra casa, Cuyo 575.

FURTS & DOMINGUEZ.

14276 119

Furst y Domínguez

CARLOS FURST ZAPIOLA Y JOSE LUIS DOMINGUEZ

CUYO 575

36 lotes en la estación Florencio Varela. Con frente á la vía del ferrocarril se ha formado este nuevo barrio, denominado Villa Infanta Isabel, compuesto de 636 lotes que salen á la venta con la ínfima base de 1 $ el lote por mes, en 80 mensualidades, sin interés. Florencio Varela tiene adquirido un renombre justamente merecido debido á sus continuos adelantos que lo han puesto á la cabeza entre los de la línea del sur. La empresa del ferrocarril Sur inaugurará la línea del circuito en el mes de julio próximo, la cual valorizará enormemente el actual precio de los terrenos, número de trenes que correrán, éstos harán sus recorridos en mucho menos tiempo que los actuales. Luego también tiene Florencio Varela gran número de casas de comercio importantes, bancos, escuelas y dos grandes fábricas, una de cerveza radicada y otra de productos alimenticios, en las cuales trabajan un buen número de obreros y aseguran á este pueblo una vida propia. Entre los compradores de los remates de los días 19 y 24 se sortearán gratuitamente tres lotes el SABADO 25 á las 8 de la noche y entre los que resulten compradores en los días 26 y 29, se sortearán dos lotes más el JUEVES 30, á las 8 de la noche en nuestra casa, Cuyo 575. Todo comprador tendrá opción á un número de sorteo por lote. Base, 1 $ el lote por mes, en 80 mensualidades, sin interés.

Los días 10, 17, 26 y 29 (fiesta) DE JUNIO, saldrán trenes gratis de Constitución á la 1 en punto de ida y vuelta, continuando el sábado 25 y jueves 30, á las 8 de la noche en nuestra casa, Cuyo 575. Exigiremos de seña dos mensualidades en el remate, más tres más al retirar el título provisorio. Los títulos definitivos se otorgarán á todo comprador que las pida, previo pago de 25 mensualidades ante el escribano señor I. J. Cappa, Victoria 635, donde pueden revisarse los títulos que son perfectos. Comisión, 5 $ por lote. Pidan planos y boletos gratis en Olavarría 440, (Boca) ó en nuestra casa Cuyo 575.—Furst y Domínguez.

53077 jn9

Charcas 1537 al 39, entre Paraná y Montevideo. Notable propiedad, con edificio antiguo, en un barrio privilegiado sobre el que está demás todo comentario por ser la situación más interesante que pueda pedirse. Por su ubicación y dimensiones excepcionales se presta este terreno para levantar sobre él, la más vasta y lujosa construcción, ya sea para vivir ó para renta. Tiene un edificio antiguo que se compone de 10 habitaciones y dependencias, el cual da una discreta renta, lo que facilitaría la compra al que quiera esperar algún tiempo para edificar. Consta de 12 varas de frente por 60 de fondo, con título perfecto á disposición de los interesados, en la escribanía del doctor Arrotea Molina, juzgado de primera instancia en lo civil, del doctor Nicanor González del Solar (hijo), pues esta venta se hace por división de condominio entre herederos mayores de edad, en el juicio sucesorio de don Juan Censi y doña Filomena Rosso de Censi, juicio ab-intestato en la venta es así forzosa, al mejor postor. Base, $ 90 la vara cuadrada.

El **viernes 1º. de julio**, á las 3 de la tarde, en nuestro salón de ventas, Cuyo 575. Seña, 8 o|o. Comisión, 2 o|o. Puede visitarse. Por más informes en la escribanía arroteas Molina (Tribunales), ó á nuestra casa, Cuyo 575.—Furst y Domínguez. 53471 jn12

Casa en Palermo, bonita casa, calle Fitz Roy 2319, entre Santa Fe y Charcas, á 2 cuadras de la estación Palermo C. Central (Pacífico) y en el barrio de las exposiciones. Consta de tres amplias habitaciones, baño, cocina y una gran pieza en los altos. Cerco de material, pisos de pino tea, cielos rasos de yeso, pozo con bomba, adoquinado de pasaje. Dimensiones, 9.00 varas de frente por 22.17 varas de fondo. Sin base, á liquidar.

El **domingo 19 de junio**, á las 3 de la tarde, sobre la propiedad. Seña, 8 o|o. Comisión, 2 o|o. Títulos perfectos. Informes en nuestra casa, Cuyo 575.—Furst y Domínguez. 53470 jn12

Arturo Barros & Ca.

SAN MARTIN 50

HOY

Cuyo 2954 y 56—Casa de altos y bajos á un paso del Once, en pleno barrio comercial, donde la demanda de alquileres es enorme. Edificación moderna, en condiciones de producir renta satisfactoria. Cada casa consta de seis piezas principales, una de servicio, baño y demás dependencias. Puede producir 5400 $ anuales. Cloacas y agua corriente, adoquinado pago, tranvías á la mano y todos los recursos de un radio importante. Base, 40.000 $. Mitad al contado y mitad á un año con hipoteca al 8 por ciento. La casa baja está desocupada. Las llaves en la lechería próxima. Mide 8.68 varas por 24.84 de fondo.

HOY DOMINGO 19 de JUNIO, á las 4.30 de la tarde, en la misma.

Títulos perfectos. Seña, 8 por ciento. Comisión, 2 por ciento. Informes, San Martín 50.—Arturo Barros y Ca. 53382 jn12

Gazcón 692 y 94—Casa de altos y bajos, entre Cuyo y Corrientes. En una ubicación muy interesante, á lo que el Mercado de Abasto, las casas bancarias inmediatas y el intenso movimiento comercial de Corrientes le dan significación propia y el prestigio de los barrios de alta renta. La casa baja consta de cinco piezas principales y tres chicas en el entresuelo, y la alta de ocho piezas y demás dependencias. Puede producir 3800 $ anuales. El terreno mide 10.10 varas de frente por 27.54 de fondo. Ac corpus. Base, 30.000 $. Mitad al contado y mitad á un año con hipoteca al 8 por ciento.

HOY DOMINGO 19 de JUNIO, á las 4 de la tarde, en la misma.

La casa baja está desocupada. Las llaves en el almacén próximo.

Títulos perfectos. Seña, 8 por ciento. Comisión, 2 por ciento. Informes, San Martín 50.—Arturo Barros y Ca. 53383 jn12

Terrenos calle Rivadavia 6105 al 6113 La cuadra en que la importante avenida ofrece el mejor grupo de edificación moderna en Floresta. Entre las magníficas propiedades de Del Valle, Irigaray, Fredenhager, Echagüe, Guido, Zoppini, Canard y otros. Dos lotes amplios, indicadísimos para una gran mansión. Mide 15 varas por 74.30 cada lote. Sin base. A tanto la vara cuadrada. El comprador puede aceptar 30.000 $ á un año por cada lote, con garantía hipotecaria.

HOY DOMINGO 19 de JUNIO, á las 3.30 de la tarde, en los mismos terrenos.

Títulos perfectos. Seña, 8 por ciento. Comisión, 2 por ciento. Informes, San Martín 50.—Arturo Barros y Ca. 53384 jn12

Canning 1291 y 93—Casa de altos y bajos. Por mensualidades. Edificio moderno, con salón de negocio en los bajos; entrada para vehículos, gran hall cubierto, tres habitaciones amplias, cochera y demás dependencias. Reune las condiciones que requiere un garage, un taller industrial y las comodidades de una buena casa. Ha producido 300 $ de alquiler hasta el 31 de mayo y actualmente está desocupada á fin de entregarla llave en mano al comprador. Mide 9 varas de frente por 30 de fondo. Ad corpus. Ubicación importante, tranvías á todas direcciones. Base 18.000 $, de cuya suma se reducirán 12.500 $ que reconoce hipoteca al Banco de Hogar Argentino, pagadera por mensualidades de 1.575 $. Puede visitarse.

HOY DOMINGO 19 de JUNIO, á las 3 de la tarde, en la misma propiedad.

Títulos perfectos. Seña, 8 por ciento. Comisión, 2 por ciento. Informes, San Martín 50.—Arturo Barros y Ca. 53385 jn12

Gran casa Rivadavia 6182. En la parte más interesante de la gran avenida. Edificio de una sola planta, con todo género de comodidades, sólido, confortable y en cuya construcción se han empleado materiales de primer orden. Consta de sala, escritorio, antesala, comedor, 5 dormitorios, segundo comedor, baños, 3 patios con galería, 3 piezas de servicio, jardín con instalación para otras dependencias, en un amplio terreno de varas 14.89 por 77.62 de fondo. Los demás detalles son los que corresponden á una mansión de importancia. Base, 60.000 pesos, con deducción de una hipoteca de 36.000 pesos, al 8 por ciento, á vencer en marzo de 1911.

HOY DOMINGO 19 de JUNIO, á las 3.30 de la tarde, en la misma. Puede visitarse. Títulos perfectos. Seña, 8 o|o. Comisión, 2 o|o. Informes, San Martín 50.—Arturo Barros y Ca. 53779 jn13

Antonio G. Bilbao La Vieja

Judicial. De 14 espléndidos lotes en Morón, con frente á las calles Buenos Aires, Brown y Rivadavia. Dimensiones especiales como para casas de familia. Sobre los mismos.

El **domingo 26 de junio**, á las 2 de la tarde.

La venta ha sido decretada en los autos sucesorios de don Baldomero Araujo que tramita por el juzgado del doctor Tomás Puig Lómez. Secretaría A. López Camelo. 10 por ciento de seña y á cuenta de precio y 2 por ciento de comisión á cargo del comprador. Edictos en el «Buenos Aires» de La Plata y de Morón. Por datos al martillero, calle 53 número 626, La Plata.

53394 jn12

PEDRO BASSO

Judicial—Calle Medrano esquina á Rocamora. 6 lotes de terreno, tres con edificio. A una cuadra del bulevar Córdoba y á 3 del bulevard Corrientes.

El **domingo 19 de junio**, á las 2 p. m., Por orden del señor juez de lo civil, doctor Nicanor González del Solar y como perteneciente á la testamentaría de don Juan Rossi.

Casa calle Rocamora núm. 111, de 7m80 de frente por 23m10 de fondo costado oeste, 22 metros costado este y su contrafrente 8m05. Su edificio consta de 2 piezas chicas, 1 pieza chica, cocina y w. c. Base de venta, $ 8.298.73.

Rocamora núm. 113, tiene dos piezas, 1 pieza chica, cocina, w. c. de material y su terreno mide 7m85 de frente por 23m10 de fondo costado este, 24m40 costado oeste y su contrafrente 7m60. Base, $ 8.356,60.

Rocamora núm. 115, con 2 piezas y 1 galpón de material y su terreno mide 7m90 de frente por 27m35 de fondo y su contrafrente es de 8 metros. Base, $ 10.146.73.

Medrano esquina Rocamora, lote 7 del plano respectivo, compuesto de 21m10 con frente á Medrano, con un contrafrente de 22 metros por 17m65 de frente á la calle Rocamora y 17m70 defondo en el costado norte, lindero con el lote 6, formando una superficie de 388m43. Base de venta, $ 16.831.97.

Lote núm. 6, lindando con el anterior: de 8m42 de frente por 19m10 de fondo costado norte y 19m45 costado sur y su contrafrente 8m70. Superficie total 166.03 metros. Base de venta, $ 6.641.19.

Las escrituras serán otorgadas por el escribano señor Victor K. Claver, por orden del juez. Los títulos pueden ser revisados en la secretaría del Banco del Hogar. Seña, 8 o|o á cuenta de precio y 2 por ciento de comisión.

Datos, secretaría del doctor Quesada, donde tramitan los autos.—Pedro Basso. 40500 á 16

B. Alchourrón y Hnos.

6000 hectáreas de campo en arrenda- miento, en 5 lotes de 500 hectáreas á 1400 hectáreas, con casco de estancia, habiendo parte alfalfado, en el partido de Carlos Casares, sobre estación. Se arrienda el todo ó por lotes. Con contrato. Más datos á B. Alchourrón y Hnos., Reconquista 432. 53974 517

2 espléndidas chacras en el importan- tante pueblo de General Belgrano, á sólo 10 cuadras de la estación de dicho pueblo, cada una en cuatro lotes iguales, un lote en cada chacra, con opción á: Con facilidades para el pago. 1/4 al contado al escriturar deducida la seña y 3/4 restantes á 1, 2 y 3 años en cuotas iguales, con el interés del 7 o|o anual. Sin base, al mejor postor. Sobre los mismos terrenos.

El **domingo 26 de junio**, á las 12 m. Remataremos por cuenta y orden de sus dueños, sucesión de don Juan Cañás, los mencionados terrenos que forman parte de las chacras números 94 y 95, con superficies respectivamente de 310.500 y 300.375 m. c. La escrituración se efectuará en La Plata, por ante el escribano señor Pedro Bernasconi, dentro de los 20 días de efectuada la venta y la entrega dentro de los 20 días de efectuada la escrituración. Seña, 10 por ciento y comisión, 2 por ciento á cada comprador. Más datos á nuestra casa, Reconquista 432, Buenos Aires.—B. Alchourrón y Hnos.

52947 jn8

2000 hectáreas de campo especial, en doce lotes, entre Mercedes y Luján, á tres leguas de ambas ciudades. Establecimiento denominado San Juan de Balta, con las estaciones Goldney y Agote, del ferrocarril al Pacífico, á 20 cuadras de la línea norte del campo y las estaciones Olivera y Gowland, del ferrocarril Oeste, á 15 y 25 cuadras respectivamente del centro del campo y la estación La Verde, de la Compañía general de ferrocarriles de la provincia de Buenos Aires, á 20 cuadras de la parte sur. El arroyo del Balta, de agua dulce y permanente, cruza la parte norte del campo, desaguando en el río Luján, que es el límite norte de este campo.

En breve remataremos esta valiosa propiedad: los más ricos campos de la zona pertenecientes á la sucesión de don Juan Cañás, por orden de sus herederos, todos mayores de edad. Se oyen ofertas particulares por el todo; más adelante daremos los detalles de esta excepcional venta.

Por más datos á nuestra casa, Reconquista 432, Buenos Aires.—B. Alchourrón y Hnos.

51956 m30

MODESTO PASCUALETTI

Judicial—Finca en la parroquia de Vélez Sársfield, calle Remedios núm. 3725, entre Martínez Castro y Laguna.

El **domingo 19 de junio**, á las 3 p. m., procederé á su venta, en la misma propiedad, por orden del señor juez de primera instancia, doctor Jorge de la Torre, secretaría del doctor A. F. Lasplur, en el juicio Sociedad anónima La Propiedad, con Manuela Suárez. Terreno: 8 metros 66 de frente al SE. por 28 metros 69 en el costado NE. y 27 metros 93 en el SO., con 2 piezas de material, cocina, etc. Base de venta, $ 4000 m|n. Seña, 8 o|o. Comisión, 2 o|o á cargo del comprador. Otros datos al martillero. Avenida de Mayo 686.—*Armando C. Lasplur*, secretario. 37884 16 5

Carlos Olmi

Judicial — En plena City— Tucumán 571 y 573, entre Florida y San Martín, es decir, en el centro mismo de la actividad comercial de la City, frente al Jockey Club y á 20 pasos de la aristocrática Florida. Altos y bajos. 8 metros 01 centímetros de frente y contra frente de 8 metros 43 centímetros por 14 metros 60 centímetros en la línea del oeste y 14 metros 44 centímetros en la línea del este, previniéndose que por este último costado, á los 3 metros 55 centímetros para el fondo, se encuentra un martillo á su favor de 0.80 centímetros, hasta llegar al fondo, lo que da una superficie total de 122 metros 99 decímetros cuadrados (ó sea 163.98 varas cuadradas. Venta ad corpus, con lo más ó lo menos que resulte entre muros. La casa baja tiene: 5 habitaciones, baño, cocina y w. c. La alta: 5 habitaciones, cocina y w. c. Con entrada independiente para cada casa.

Para negocio, escritorios ó para habitación. Construcción en buen estado.

Base, $ 51.000. Mandato del señor juez de lo civil, doctor Andrés Baires, secretaría del doctor Felipe M. Amoedo, en la testamentaría del doctor Bernardo de Irigoyen. Puede visitarse todos los días, de 2 á 4 p. m.

El **miercoles 6 de julio**, á las 2 p. m., en nuestro hall, Reconquista 353. Seña, 8 o|o. misión, 2 o|o.

Títulos perfectos. Pueden verse en nuestras oficinas. Con el propósito de evitar retardos en la escrituración, se establece como condición del remate que toda objeción sobre el título dará derecho á los vendedores á atenderla ó á desistir de la venta, devolviendo la seña al comprador.

Datos: Carlos Olmi.—Reconquista 353. U. T. 3290 (Avenida). 52648 jn5

Judicial — En plena City— Tucumán 551, entre Florida y San Martín es decir, en pleno mundo de los negocios, frente al Jockey Club, á veinte pasos de nuestra aristocrática calle Florida. Altos y bajos.

SUPERFICIE: 9 metros 37 centím. de frente y contrafrente de 9 metros 19 centím. cuadrados por 14 metros 43 centím. en el costado este y 14 metros 44 centímetros en el oeste, ó sean, 133 metros 95 decímetros cuadrados (178.60 v. c.). Venta ad corpus. En altos y bajos hay un total de: 7 habitaciones, 2 cocinas y 2 w. c. Para levantar un petit hotel ó para refaccionar y obtener buena renta.

Base, $ 59.500. Mandato del señor juez de lo civil, doctor Andrés Baires, secretaría del doctor Felipe M. Amoedo, en la testamentaría del doctor Bernardo de Irigoyen. Puede visitarse todos los días, de 2 á 4 p. m., 15 días antes del remate.

El **miercoles 6 de julio**, á las 2 p. m., en nuestro hall, Reconquista 353. Seña, 8 o|o. misión, 2 o|o.

Títulos perfectos. Pueden verse en nuestras oficinas. Con el propósito de evitar retardos en la escrituración, se establece como condición del remate que toda objeción sobre el título dará derecho á los vendedores á atenderla ó á desistir de la venta, devolviendo la seña al comprador.

Datos: Carlos Olmi.—Reconquista 353. U. T. 3290 (Avenida). 52647 jn5

Judicial — Parte de "La Choza"— 423 hectáreas, 39 áres y 6 centiáreas, ó sea parte del establecimiento «San Fermín» («La Choza»), en General Rodríguez (F. C. O.), á una hora de Buenos Aires y con 16 trenes diarios que van y vienen. A 2 leguas de la estación General Rodríguez, donde los arrendamientos se cotizan á precios elevados, alcanzando en la actualidad á 60 pesos la cuadra.

Linderos: NE., don Manuel J. de Irigoyen; SO., herederos de Kenny; SE., Luis M. de Irigoyen, y NO., arroyo y «La Choza por medio, con Casas. Alambrado por sus 4 costados, con una población de material. Campo de pastos tiernos, con riquísima agua á flor de tierra. Frutal una estanzuela 6 cabaña. Puede visitarse con la tarjeta de nuestras casas. En General Rodríguez, el encargado del campo, señor Juan Cochetti, dará todos los datos que se soliciten.

Base, $ 425 la hectárea.

El **miercoles 6 de julio**, á las 2 p. m., en nuestro hall, Reconquista 353. Mandato del señor juez de lo civil, doctor Baires, secretaría del doctor Felipe M. Amoedo, en la testamentaría del doctor Bernardo de Irigoyen. Seña, 8 por ciento. Comisión, 2 por ciento.

Títulos perfectos. Pueden verse en nuestras oficinas. Con el propósito de evitar retardos en la escrituración, se establece como condición del remate que toda objeción sobre el título dará derecho á los vendedores á atenderla ó á desistir de la venta, devolviendo la seña al comprador.

Datos: Carlos Olmi.—Reconquista 353. U. T. 3290 (Avenida). 52472 15 4

Judicial—En la Pampa Central— 2500 hectáreas en la Pampa Central, sección 7a., fracción B. Lote 13, ángulo SE. A tres leguas de la estación Rancul y seis de Quetrequen, ferrocarril Oeste. A 2 1|2 leguas de la colonia Parera. Para agricultura y ganadería. Linderos: norte Howard; sur Bell; este Herrera Vegas y oeste Downey. Base, 18.70 $ la hectárea.

El **miércoles 6 de julio**, á las 2 de la tarde, en nuestra casa, Reconquista 353, Buenos Aires. Mandato del señor juez doctor Baires, secretaría Amoedo, en la testamentaría del doctor Bernardo de Irigoyen. Seña, 8 por ciento. Comisión, 2 por ciento. Títulos perfectos. Toda objeción sobre el título dará derecho á los vendedores á atenderla ó á desistir de la venta, devolviendo la seña al comprador. Planos y datos, Reconquista 353. 52282 jn7

Judicial—En Santiago del Estero— 4066 hectáreas, 44 áreas y 89 centiáreas en Santiago del Estero. Parte del conocido campo Chupilla, en el departamento de Salavina. A tres leguas al oeste de la estación Casares, ferrocarril Central Argentino. Hay quebrachales y diversidad de maderas. Para agricultura y ganadería, con buenas aguas. Linderos: norte y este colonizadora Argentina; sur, don Angel Fernández Cortés; oeste Castillo y Galeano. Base, 0.80 pesos la hectárea.

El **miércoles 6 de julio**, á las 2 de la tarde, en nuestra casa, Reconquista 353, Buenos Aires. Mandato del señor juez doctor Baires, secretaría Amoedo, en la testamentaría de doctor Bernardo de Irigoyen. Seña, 8 por ciento. Comisión, 2 por ciento. Títulos perfectos. Toda objeción sobre el título dará derecho á los vendedores á atenderla ó á desistir de la venta, devolviendo la seña al comprador. Planos y datos, Reconquista 353. 52821 jn7

Leoncio Goñi y Reynaldo Parravicini

Florida 329, Buenos Aires—
San Martín 234, Mar del Plata

En Mar del Plata. Notable remate de terrenos, situaciones culminante y á largos plazos.

3 LOTESen la manzana A, quinta 121, sobre la calle Arenales, á las 14 varas de la esquina Rawson, á una cuadra de la nueva estación de pasajeros del F. C. S. Miden 12 por 50 varas cada uno. Base, 12 pesos la vara cuadrada, mitad al contado y mitad á 6 meses de plazo y 7 por ciento de interés anual, garantía hipotecaria.

4 LOTES, parte de la chacra 274, manzana D, sobre las calles Corrientes, Garay y Castelli, y miden 836, 936, 968 y 1100 varas cuadradas cada lote, á un paso del asfaltado, rodeado de los grandes chalets del doctor A. Castaño, Spinetto, Bessada, señora Zapettini, González Seguía, Girondo y Doblas y otros. A 5 cuadras de la nueva estación del F. C. S. El punto de mayor interés en la actualidad. El lote 1 tiene una casita de material de 2 piezas, cocina, etc. Base 10 pesos la vara cuadrada. Mitad al contado y mitad á uno y dos años de plazo, con 7 por ciento de interés, garantía hipotecaria.

4 LOTES en la manzana B, quinta 145, sobre las calles Alberti y General Mitre, y miden 500, 600 y 800 varas cuadradas cada uno, á 2 cuadras de la capilla Stella Mari, y á 5 de la nueva estación de pasajeros del F. C. S. Base, 10 pesos la vara cuadrada. Tercera parte al contado, tercera á 9 y 18 meses de plazo, con 6 o|o de interés y garantía hipotecaria.

6 LOTES en la manzana 3, chacra 322, en la Loma del Norte, y á 4 cuadras de la Explanada del Centenario, miden 500, 600 y 700 varas cuadradas cada uno. Base, 3 pesos la vara cuadrada. Iguales condiciones de pago que el anterior.

16 LOTES en la manzana 3, chacra 318, sobre las calles Olazábal, Funes, Necochea y Ituzaingó, y miden 400, 500, 600 y 800 varas cuadradas cada uno. Base, 1.50 pesos la vara cuadrada. Iguales condiciones de pago que el anterior.

6 LOTES en la manzana 2, chacra 310, sobre las calles Patagones, Olazábal y Once de Septiembre, miden 500 varas cuadradas cada uno. Base, 1.50 pesos la vara cuadrada. Iguales condiciones de pago que el anterior.

9 LOTES en la manzana 14, chacra 96, sobre las calles Las Heras, Sarmiento y 41, miden 750 y 1000 varas cuadrada lote. Base, 1 peso la vara cuadrada. Iguales condiciones de pago que el anterior.

8 LOTES en la manzana Q, chacra 230, sobre las calles C, Pellegrini y 49 y Bernardo de Irigoyen, á 3 cuadras del Golf Club y á un paso del gran puerto comercial á construirse. Base, 1 peso la vara cuadrada. Iguales condiciones de pago que el anterior.

3 LOTES en la manzana 7, chacra 45, sobre las calles Ayacucho y 124. Miden 1000 varas cuadradas cada lote. Base, 0.50 pesos la vara cuadrada. Iguales condiciones que el anterior.

4 LOTES en la manzana 2, chacra 22, sobre las calles Alberti, Rawson y 122. Miden 1000 varas cuadradas cada lote. Base, 0.40 pesos la vara cuadrada. Iguales condiciones de pago que el anterior.

6 LOTES en la manzana G, chacra 63, sobre las calles 17 y 18, lindando con el gran chalet del doctor Molinari y otros, de Pulleston, señoritas de Dujardine, etc. Miden 450 y 500 varas cuadradas cada ote. Base, 0.25 pesos la vara cuadrada. Iguales condiciones de pago que el anterior.

10.000 VARAS CUADRADAS, manzana 4, chacra 26, sol plano oficial de Mar del Plata, sobre Almirante Brown, 120, 122 y bulevar Colón, calle obligada ésta y de mayor circulación, á 5 cuadras ha quedado parado el asfalto, el que se continuará este mismo año hasta la quinta de Duggan. Esta manzana está rodeada de edificación y es la única apta para fraccionar y aplicar el capital subdividiendo en lotes. Base, 18.000 pesos, al contado.

2 LOTES en la manzana 1, chacra 169, en el punto más estratégico y de mayor porvenir, sobre la calle Arenales, entre Castelli y Alvarado, la situación ideal, á 2 cuadras de la nueva estación de pasajeros F. C. S. y de la línea del tranvía á nafta de la empresa Boitat, y rodeados de las propiedades de los señores Gómez Molina, Pearson, Peña, Vivar, Mitre, Acosta, Pereyra, Iraola, Ocampo y otros. Base, 10 pesos la vara cuadrada. Tercera parte al contado, tercera á 9 y 18 meses de plazo, con 6 por ciento de interés, garantía hipotecaria.

1 LOTE en la manzana 1, de la chacra 271. La esquina Buenos Aires y Peña, mide 33 varas á la primera por 50 varas á la segunda, ó sea 1300 varas cuadradas, á 6 cuadras de la nueva estación de pasajeros del F. C. S y rodeado de importantes chalets de Enrique Anchorena, Harguy, etc. Base, 6.50 pesos la vara cuadrada. El comprador puede hacerse cargo de una deuda de 3800 pesos que vence el 16 de diciembre de 1910, con el 6 o|o de interés y saldo que resulte al contado.

1 LOTE señalado con el número 1, manzana D, de la chacra 250, con frente á las calles Alvear y 37, próximo al Golf Club, y Puerto Comercial. Mide 25.50 varas por 55 varas. Base, 1.40 pesos la vara cuadrada, al contado.

1 LOTE señalado con el número 5, manzana F, de la chacra 248, con frente á la calle Viamonte esquina calle 49, próximo al Golf Club y Puerto Comercial, mide 20 varas por 50 varas. Base, 1.40 pesos la vara cuadrada, al contado.

2 LOTES señalados con los números 6 y 7, manzana E, de la chacra 165 del plano oficial de Mar del Plata y miden en conjunto 45 por 55 varas. Base, 6 pesos la mensualidad, en 80 mensualidades, sin interés. El comprador abonará 6.000 $ en el acto del remate y 2 más al retirar el título provisorio.

El **lunes 20 de junio**, á las 3 de la tarde, en nuestro salón de ventas, Florida 230.

Títulos perfectos que podrán ser revisados por los interesados en cualquier momento. Escrituras por cuenta de los compradores. señores E. y E. Parada, de Mar del Plata ó Carlos G. Lozano, calle 44 núm. 411, La Plata (Bmé. Mitre 556, Buenos Aires). Seña, 8 o|o. Comisión, 2 o|o. Por planos y demás datos, Florida 239, Buenos Aires ó San Martín 234, Mar del Plata.—L. Goñi y R. Parravicini. 53660 jn14

Excepcional remate de 648 lotes en Villa Libertad, en San Martín, F. C. R. Base, 5 $ por mes el lote en 80 mensualidades.

El **domingo 3 de julio**, á la 1.30 p. m., sobre los mismos terrenos. Tren expreso gratis. Próximamente véase avisos «La Nación» y «La Prensa». Por planos, boletos y demás datos, á Florida 239.—L. Goñi y R. Parravicini. 53756 515

Mateo Diffeo

HOY, á las 3 p. m.

Juncal 2515

Judicial—La propiedad calle Juncal núm. 2515, entre Laprida y Anchorena, edificada en terreno compuesto de 10 metros de frente al SO., por 27.38 metros de fondo, en el costado NO., 27 metros en el SE. y 10.06 metros en su contrafrente al NE., con lo poco más ó menos que resulte dentro de sus muros. Consta de 5 piezas de 4 por 4 metros cada una, un comedor de 6.50 por 4 metros, 2 piezas para servicio, cocina con mayólica, cuarto de baño, w. c., pisos pino tea, cielos rasos de yeso, balcones á la calle, cloacas de cedro, patios y zaguanes con mosaicos y mayólicas, instalaciones de luz eléctrica, aguas corrientes y cloacas, calle adoquinada. Barrio de importancia y de positivo porvenir, á una cuadra de la Avenida Pueyrredón y 3 de Santa Fe. Venta ordenada por el señor juez de lo civil, doctor Jorge de la Torre y secretaría del doctor Alberto M. Rodríguez, en los autos del concurso civil de don Jens Holm Hansen, con la base de su tasación, $ 27.000 m|n. Los títulos de propiedad son perfectos y se hallan agregados á los autos del concurso y pueden ser examinados en la secretaría del doctor Rodríguez. Exigiré en el acto del remate 8 por ciento de seña y el 2 por ciento de comisión, á cargo del comprador.

El **domingo 19 de junio**, á las 3 p. m., en la misma propiedad. Por más detalles, al martillero, Victoria 557, oficina 20. M. Diffeo. — *Alberto M. Rodríguez.* 37308 jn8

JOSE CONTI

Una cómoda casa al norte, á 20 pasos de la Avenida Córdoba, con adoquinado y tranvías en todas direcciones. Sin pretensiones, con base de $ 18.000. Venderé por ausentarse al campo el dueño, la casa calle Alvarez 1130. Compuesta de 10 varas de frente al este por 34v94 de fondo en un costado y 37v30 en el otro. Venta ad corpus. Edificio: sala, 2 dormitorios, comedor, 2 dormitorios más, pieza de baño, cocina, w. c., pieza en altos de servicio, puertas de los patios de cedro, celosías, cielos rasos de yeso, patios de mosaicos, puerta cancel, balcones al frente imitación piedra moderno, adoquinado y vereda, es una espaciosa casa que puede ocuparla una numerosa familia. La venta se hará el

El **domingo 19 de junio**, á las 3 p. m., pudiéndose ver á toda hora. Tiene una hipoteca de $ 12.000 á 2 años, al 8 o|o de interés. Seña, 8 por ciento y 2 por ciento de comisión. Datos, Bolívar 189.—José Conti. 53968 jn17

En General Urquiza. Casa-quinta lle- na de comodidades, á una cuadra de la plaza é iglesia, y á 10 de la estación con el tranvía de Lacroze al frente y 1|2 cuadra del Anglo-Argentino. Está ubicada en la calle Bucarelli 342 y consta de 14 varas de frente por 40 varas de fondo. Edificio: 2 salas al frente, 2 dormitorios, comedor, 2 piezas chicas, cocina, galerías, un galpón, árboles frutales y demás detalles que se podrán apreciar visitándose.

El **domingo 19 de junio**, á las 4 de la tarde, venderé con la base de 9000 $. Seña 8 por ciento y 2 por ciento de comisión. Datos, Bolívar 189.—José Conti. 54190 jl8

PIETRANERA RISSO-PATRÓN & Cía

Mañana á las 3 p. m.

En nuestra casa, B. Mitre 463

LA UNICA OPORTUNIDAD

29.000 hectáreas de rico campo en Río Negro

A 14 AÑOS DE PLAZO

LINDANDO CON LA COLONIA VALCHETA

BASES: Lo pagado en los remates fiscales.
CONDICIONES: Las mismas establecidas por el superior gobierno.

SON 14 LOTES DE 970 A 2500 Hs.

Tenemos orden de realizar aún por la base

Pietranera Risso Patrón y Ca.

54273 119

PIETRANERA RISSO-PATRÓN & Cía

463— B. MITRE—463

SOCIOS

José Pietranera, Juan Carlos Risso Patrón
Fernando Gorchs

Casa avenida Chubut 155 y 157, fren- te al gran parque del Centenario. A 1 cuadra del bulevar Río Janeiro y á 1 de la avenida Triunvirato, con doble vías de eléctricos. Eléctricos también frente á la propiedad, adoquinado y gas. Es un barrio de notable desenvolvimiento, muy poblado y de edificación compacta. Venta sin base y sin limitación alguna. Se desea realizar de cualquier manera. Ad corpus.

El **domingo 19 de junio**, á las 4 de la tarde, en el mismo grupo de propiedad.

Mide 13.80 por 38.80 varas, término medio y 13.94 de contrafrente. Edificio: Salón para negocio, 1 dormitorio y 2 piezas de madera, galería, pozo y dependencias. Las ventajas de su ubicación y de conveniente de las medidas, nos hacen recomendar este negocio. Visítese en cualquier momento. Título perfecto. Seña 8 por ciento. Comisión 2 por ciento. Informes, B. Mitre 463.—PIETRANERA RISSO-PATRON y Compañía. 53426 jn12

Para habitar, casa nueva — Bogotá núm. 165, entre Campichuelo y Otamendi. A 4 cuadras de Rivadavia, á 3 de Gaona, á 2 de Río Janeiro. Rodeada de eléctricos para todo destino. La edificación allí es moderna, compacta y aumenta diariamente. Base 9000 $. A plazos. Ad corpus.

El **domingo 19 de junio**, á las 3 de la tarde, en la misma propiedad. Mide 9.24 varas por 41.57 término medio; contrafrente 9.70. Consta de elegante frente con ventana al jardín, 3 dormitorios, baño, pieza para servicio, cocina y dependencias. Pisetas, galería con columnas de hierro, celosías, cañería para gas y agua corriente, cielos rasos de yeso, pino de tea y mosaicos, carpintería de cedro balustrada, semisurgente una bomba. Jardín al frente y á un costado. Visítese en cualquier momento. Seguramente agradará. Está desocupada. Título perfecto. Seña, 8 o|o. Comisión, 2 o|o. Informes, Bmé. Mitre 463.—PIETRANERA RISSO-PATRON & Ca. 53427 jn12

Casa en Colonia Seré, F. C. O., cono- cida por la casa de Marenco. A una cuadra de la estación. Con frente á la calle Real, formando esquina. Muchas comodidades para negocio y familia. Base 11.000 $ mitad al contado y mitad á uno ó dos años de plazo, con 9 por ciento de interés.

El **lunes 20 de junio**, á las 4 de la tarde, en nuestro salón de ventas, Bartolomé Mitre núm. 463.

Mide 40.41 varas á la calle Real, por 75.05 á la otra calle. Contrafrente 57.73 varas. Superficie total 3633.33 varas cuadradas. Edificio: gran salón para negocio en la esquina, escritorio, una pieza, dos galpones, depósito, cocina, cocina y pozo. En cuerpo separado, zaguán, salón para negocio, comedor, dos dormitorios, galpón, cocina y pozo. Grandes patios, jardín y todas las comodidades y detalles complementarios. Visítese en cualquier momento, en la seguridad de que siempre será buen negocio adquirir una propiedad como la que ofrecemos, en la progresista colonia en que se encuentra.

Título perfecto. Seña, 8 por ciento. Comisión, 2 por ciento. Informes Bartolomé Mitre 463.—PIETRANERA, RISSO-PATRON y Ca. 53429 jn12

Casa esquina en Flores — Avenida San Pedrito 515 y 513 esquina Tandil 2902. A una cuadra del eléctrico de Directorio. á 2 del adoquinado, á 5 de rivadavia. El eléctrico hasta el cementerio de Flores pasará por el frente. La avenida San Pedrito está adoquinada con luz eléctrica hasta Directorio. El adoquinado seguirá hasta la calle Merlo, pues así está resuelto, y también la iluminación. Base 6000 $. Por liquidación de negocios, se trata de realizar de cualquier manera.

El **domingo 19 de junio**, á las 2 de la tarde, en la misma propiedad. Mide 13.25 varas á Tandil por 20 á San Pedrito y consta de salón de negocio, 3 piezas, cocina y dependencias. Cielos rasos de yeso, pisos de tea y mosaicos. Instalación para agua corriente, falta solo hacer la conexión. Visítese en cualquier momento. Título perfecto. Seña 8 por ciento. Comisión 2 por ciento. Informes, Bartolomé Mitre 463.—PIETRANERA RISSO-PATRON y Compañía. 53428 jn12

Las tierras del Río Negro—29.000 hectáreas, á 14 años de plazo. Lindando con la colonia Valcheta. Con una estación del ferrocarril al lado del campo. Venta resuelta por división de condominio. Son 14 lotes de 970 á 2500 hectáreas. Base de venta: lo pagado al gobierno nacional en el remate oficial de los días 25, 26 y 27 de abril último, á saber: lote 39, letras a, b, c, d, $ 12.20 la hectárea; lote 53, letras a, b, c, d, $ 17.10 la hect

A. RODRIGO

SAN MARTIN 92

HOY En VILLA PARIS HOY

— Estación LONGCHAMPS —

Venderé particularmente sobre los mismos terrenos

1800 lotes con un millón (1.000.000) de ladrillos gratis

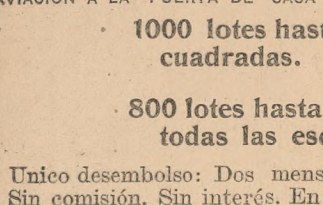

AVIACION A LA PUERTA DE CASA

Para que todos los interesados se convenzan de la magnífica ubicación de Villa París, he resuelto llevar la concurrencia hoy domingo á la estación Glew, donde terminan los terrenos, á sólo 100 metros de la estación.

1000 lotes hasta de 400 varas cuadradas. . . . . $ 5 m|n por mes

800 lotes hasta de 600 v. c., y todas las esquinas. . . $ 7,50 m|n por mes

Unico desembolso: Dos mensualidades.
Sin comisión. Sin interés. En 80 meses con títulos definitivos.

El tren sale hoy de Constitución A LA 1.45 P. M.

Más datos, San Martín 92.

A. RODRIGO

31548 119

LEONI & BERETTA

2327 lotes—Venta particular desde 5 hasta 100 pesos la mensualidad, en 60 y 80 meses, sin interés, tenemos en todas direcciones. En Villa Urquiza, 300 lotes; en Floresta, 234 lotes; en Liniers, 109 lotes; en Martínez, 290 lotes; en Adrogué (Mármol), 300 lotes; en San Vicente, 400 lotes; en Luján, 117 lotes; en Muñiz, 40 lotes; en Burzaco, 15 lotes; en Ramos Mejía, 12 lotes; chacras en la Pampa, 12 1|2 hectáreas á 6 pesos por mes, en 80 mensualidades; chacras en Río Negro, de 25 hectáreas, á 20 pesos por mes, en 80 meses. Las ventas particulares se atienden todos los días en nuestra casa, San Martín 337 ó dirigirse por correo, pidiendo precios y planos.—Leoni y Beretta.

54092 13|8

En Flores. Base, 10.500 pesos. Propiedad calle Azul 171 á una cuadra de Rivadavia con tranvía eléctrico, con adoquinado pago, gas y aguas corrientes, compuesta de 3 dormitorios, comedor, pieza de servicio, baño, cocina, patios de mosaicos, pequeño jardín al frente, reja y frente art nouveau, galería cubierta de cristales ingleses, materiales de primer orden. Recomendamos esta propiedad es una casa chiche. Puede visitarse de 2 á 4.

El **domingo 26 de junio**, á las 3 de la tarde. Seña, 8 o|o. Comisión, 2 o|o. Informes á mi casa, San Martín 337.—Leoni y Beretta.

54093 jn18

Propiedad Thames 2137, á 3 cuadras de la Avenida Santa Fe y á 1 cuadra de la estación Palermo. Al sud. Barrio de familias; el edificio nuevo consta de sala, tres dormitorios, comedor, cuarto de baño, dos piezas más, cocina, w. c., pieza de servicio, gallinero, jardín; al frente un regio hall, zaguán de mosaico y azulejos, patios de mosaico, carpintería exterior de cedro, toda la casa con celosías de cedro; pisos de pino tea, cielos rasos de yeso, el frente imitación piedra, con balconcitos, celosías y verada de mosaico, calle empedrada con tranvía eléctrico; propiedad construída á todo costo; tiene molino y sus cañerías; mide un terreno por 10 varas de frente por 50 de fondo. Título perfecto. Base, 25.000 pesos inclusa 10.000 cédulas nacionales serie L. Puede visitarse de 2 á 4 p. m.

El **domingo 26 de junio**, á las 3 de la tarde, en la misma propiedad. Seña, 8 por ciento. Comisión, 2 o|o. Mayores informes á nuestra casa, San Martín 337.—Leoni y Beretta.

54094 jn18

Pieles y novedades—Todas las existencias é instalaciones de la importante casa calle C. Pellegrini 468. Por cesación de negocio y cambio de ramo. Liquidación terminante sin base, remataremos

Los días 21, 22, 23 y 25 de junio, á las 8 de la noche.

Recomendamos especialmente á las señoras esta venta por tratarse de un verdadero emporio de novedades. Gran surtido de pieles de zorro, Alaska, silka, inscons, lutre, martas, alminios, etc., mongolfes, boas de plumas, cuellos con encajes, plumas de avestruz para sombreros, sederías, pinchos y horquillones de alta novedad, peinetas, abanicos de carey y pintados, gran surtido en sombrillas y paraguas de seda, carteras y portamonedas, costureros, gemelos de teatro de oro y plata, id cuero Rusia, perfumería, estuches con neceser de plata, etc., etc. Artículos para regalos, gran cantidad de estuches con fantasías, estatuas de mármol, id bronce, una gran caja de músicos con armonium y timbres, metales Reed y Barton, Christofle y Meriden, juegos de lavatorio y te de plata, centros, etc., etc. Bastones con puño de oro y plata, paraguas de seda, etc. Optica, gemelos, lentes, anteojos de marina, cavernas y teatro, estuches, cigarreras id oro y plata, etc. Fonógrafos, discos, cilindros, etc., etc. Estanterías, mostradores, vidrieras, artefactos, caja de hierro, toldo de letreros, etc. Nota: Orden de venta día 21 y 22 con preferencia las pieles y artículos para sefioras, día 23 y 25 mercaderías en general en lotes para particulares y comerciantes. Comisión, 10 o|o. Más datos á nuestra casa, San Martín 337.—Leoni y Beretta. 54095 jn18

NARCISO BENGOLEA

Judicial. Ecuador 780, en la mejor situación y uno de los barrios más importantes del norte, á dos cuadras del bulevar Córdoba y próximo á una de las diagonales proyectadas, procederé á vender por orden del señor juez en lo civil doctor Federico Pelligrara, juicio Angel Langarret contra Saturnino Maciel.

El terreno se compone de 8.66 metros de frente al este por 22.52 metros de fondo en el costado sur, 23.81 metros en el costado norte y 8.66 metros en el contrafrente ó costado oeste, formando un total igual á 200.61 metros cuadrados.

El edificio es de construcción antigua. Consta de sala, cuatro habitaciones, cocina, w. c. y patio con pisos interiores de madera y exteriores de mosaicos y baldosas, techos azotea, una parte y la otra de cinc, aguas corrientes y cloacas. Tasación, 20.000 $. La mitad pro indivisa que se remata importa la cantidad de 10.000 $. Base de venta 6666.66 $, ó sean las dos terceras partes.

El **sábado 2 de julio**, á las 3 de la tarde, sobre la misma propiedad. Seña, 8 por ciento. Comisión, 2 por ciento. Datos, secretaría del doctor Groussac.—Narciso Bengolea, San Martín 14.

41314 718

Guillermo Gowland & Ca.

Remates semanales — Los miércoles y viernes de comestibles, bebidas, ferretería, tienda, ropería, etc. A las 12.30 p. m. en nuestra casa, BOLIVAR 127. Se adelanta dinero p.

¡Cascos vacíos! ¡Averías! 1000 cascos vacíos de roble para vino. En nuestra casa, Bolívar 127.

El **miércoles 22 de junio**, á las 2.30 de la tarde, se rematarán en lotes, por cuenta de quien corresponda y con intervención de seguros, llegados en el vapor Hostilius.—Nota: Los cascos se encuentran depositados en la barraca Peña, Pedro Mendoza 2003, donde podrán inspeccionarlos los interesados. Seña, 30 por ciento. —Guillermo Gowland y Ca. 53512 jn12

INOCENCIO ORTIZ & Cía.

MAIPU 17

HOY

HABITACION O RENTA

LA MEJOR UBICACION

CAVIA Nº 358—BASE, $ 28.000

CAVIA Nº 366—BASE, $ 18.000

HOY DOMINGO 19 DE JUNIO, A LAS 3

54251 119

INOCENCIO ORTIZ y Ca.

(Maipú 17)

Sobre la Avenida Alvear, dónde comienzan los jardines de Palermo. A pocas varas de allí. Calle Cavia números 358 y 366. Dos propiedades de renta ó para habitar, hechas á todo costo y en condiciones para edificar de altos. La situación especial de su ubicación, con tranvías, afirmados, la nueva y moderna edificación que las rodea excusan todo comentario: su visita dará toda la importancia que merece.

HOY domingo 19 de junio, á las 3 de la tarde.

CASA CAVIA NUM. 358—Amplia, cómoda, ventilada, lista para habitar, flamante. Mide 9.80 varas de frente por 38.55 varas de fondo y se compone de sala, comedor, 4 dormitorios, baño, cocina, pieza de servicio en altos, hall, dos patios, galerías, mosaicos, celosías y puertas de cedro, cielos raso de yeso, etc. Renta ofrecida por muchos interesados, 240 pesos mensuales. Base de venta, 28.000 pesos.

CASA CAVIA NUM. 366—Mide 9.80 varas de frente por 21.35 varas de fondo, frente imitación piedra con balcones y celosías, hall, patio, galerías, sala, comedor, 2 dormitorios, baño, cocina y pieza de servicio en altos, mosaicos, yeso, etc. Está alquilada sin contrata de varios años atrás. Renta, 150 pesos, cualquier aumento en su renta puede producirla. Base de venta, 18.000 pesos. Estas propiedades pueden visitarse diariamente, de 1 á 4 de la tarde. Títulos perfectos. Seña, 8 o|o. Comisión, 2 o|o. Informes en nuestra casa, Maipú 17—Inocencio Ortiz y Ca.

53468 jn12

FEDERICO CESCHI

Judicial—En Villa Ballester, en el en el centro de este progresista pueblo, tres preciosos lotes de terreno, á una cuadra de la iglesia y seis de la estación, lotes 6, 7 y 8 de la manzana 110, calle Balcarce entre las de Lacroze y Ballester, lindsimas dimensiones: 10 metros de frente por 30 metros de fondo cada uno (igual á 11.50 varas por 34.50 varas). Base, 1.50 $ la vara, ó sea los 75 decímetros cuadrados.

El **domingo 26 de junio**, á las 3 de la tarde, sobre los mismos terrenos.

El comprador entregará el 8 por ciento de seña y 2 por ciento de comisión.

Orden del señor juez en lo civil doctor Giménez Zapiola como perteneciente á la sucesión de Augusto Segovia y otros, secretaría de José María Gutiérrez. Más informes, Bolívar 171.—Federico Ceschi. 38013 jn

Judicial. Bóveda en la Recoleta, en la mejor situación, á cuarenta metros de la entrada principal, en la sección primera, sepultura 6, del número 17, construcción antigua, consta de 2 nichos y sótano, mide 1 metro por 2.50 metros.

El **lunes 27 de junio**, á las 3 de la tarde, en mi escritorio Bolívar 171. Base, 2133 $ con 33 centavos. El comprador entregará el 8 por ciento de seña y el 2 por ciento de comisión. Orden del señor juez en lo civil doctor Giménez Zapiola, y como perteneciente á la sucesión de don Augusto Segovia y otros, secretaría del Dr. José M. Gutiérrez. Más informes, Bolívar 171.—Federico Ceschi. 38839 jn5

Angel M. Devoto

Salta esquina Cochabamba, frentes norte y este, sobre la plaza y estación Constitución. La esquina más interesante, 10 varas á Salta y 30 á Cochabamba. Edificio sólido, compuesto de amplio salón de negocio, tres habitaciones y dependencias, obras de salubridad, pavimentos en las calles de asfalto y adoquinado. No hay contrato. Venta sin base por lo que den.

El **domingo 19 de junio**, á las 2.30 de la tarde, en la propiedad. Títulos perfectos. Seña, 8 por ciento. Comisión, 2 por ciento.—Angel M. Devoto. 52471 jn4

Lindo terreno rodeado de importantes avenidas, calle Esteco entre Freire y Zapiola, á una cuadra de Colegiales y del tranvía eléctrico Lacroze, á cuatro de las avenidas Santa Fe y Córdoba. En un barrio de grandes adelantos, entre edificios modernos, tranvía y adoquinados. Mide 10 3|4 varas de frente por 45. Venta sin base, por lo que den, pudiendo pagarse tercera parte al contado, tercera parte á seis meses y tercera parte á un año.

El **domingo 19 de junio**, á las 4 de la tarde, en el terreno. Títulos perfectos. Seña, 8 por ciento. Comisión, 2 por ciento.—Angel M. Devoto, Avenida de Mayo 564. jn12

F. P. Bollini y Ca.

(Bolívar 160)

En 60 mensualidades. 33 lotes en la Avenida Triunvirato (adoquinada), calle Hercelia, Estomba, Caldas, Itauní y Colegio, en Villa Ortúzar, á donde hay todo elemento, colegio del estado, iglesia y toda clase de negocios, con una población compacta á donde adelanta diariamente y frente al tranvía y al adoquinado. Base, 7 pesos la vara cuadrada, en 60 mensualidades, sin interés.

El **domingo 26 de junio**, á las 3 de la tarde, procederemos á la venta sobre los mismos de 33 lotes de terreno y último resto y liquidación de un sindicato. Estan 4 esquinas y lotes desde 200 á 600 varas cuadradas. Los títulos son perfectos y libre de todo gravamen, lo que podrá ser revisado en la escribanía del señor Fernando Talavera, Bolívar 171. Seña, 3 mensualidades en el acto del remate y 3 al recibir el título provisorio. Comisión, 2 o|o á los compradores. Informes y planos á nuestra casa, Bolívar 160.—F. P. Bollini y Ca.

54102 jn18

GARCIA PIÑEIRO Y Cía.

Un nuevo pueblo en Lincoln. Sobre la estación Martínez de Hoz, del F. C. O., en su ramal de Olascoaga á Timote, Pico y Mariano Cos. 43 manzanas divididas en solares y 31 quintas. Sin base y á plazos. Agua de excelente calidad, tierra de primer orden, sobre la estación Martínez de Hoz, rodeando importantes colonias y establecimientos ganaderos que asegurarán al nuevo pueblo un brillante y rápido porvenir.

El **miércoles 29 de junio** (fiesta), sobre los mismos terrenos, á la 1 p. m., después de un almuerzo campestre, remataremos los solares y quintas mencionados, pagaderos en 10 trimestres sin interés. Comisión, 2 o|o. Seña, un trimestre. Las escrituras se otorgarán después de haber abonado 3 trimestres. 20 o|o de descuento los que paguen al contado. Por planos é informes en el escritorio de la sociedad anónima M. A. García Ltda. en Buenos Aires, Piedras 327, ó en las sucursales de Roberts, Durand, Santa Inés, Pasteur, Martínez de Hoz, Las Toscas, ó á nuestro escritorio en Lincoln, F. C. O.—García Piñero y Ca. 53130 jn9

Ballester, de los Santos y Ca.

En San Martín. El domingo 19 de junio, á las 2.30 de la tarde. Tres preciosos lotes, lindando con la estación del ferrocarril, de 10 metros cada uno, por 30 de fondo. Las barracas, os depósitos, las cocherías tienen posición estratégica en estos lotes. Base, 2 pesos la vara, en las siguientes condiciones: 10 por ciento de seña y 2 por ciento de comisión en el acto del remate, 15 por ciento al recibir el título definitivo y el resto á 3, 6, 9 y 12 meses de plazo, con el interés del 5 por ciento. Planos y detalles, San Martín 442.

40219 jn16

A las 3 de la tarde, con empedrado pago. A una cuadra de eléctrico. Tres lotes de 7.69 varas por 50 de fondo. Calle San Martín entre 3 de Febrero y Chivilcoy. Base, 5 pesos la vara, en 30 mensualidades. Seña, 2 mensualidades. Comisión, 2 por ciento á cargo del comprador. Planos y detalles, San Martín núm. 442. 40720 jn16

La manzana central, entre estaciones, con tranvía al frente. A 2 cuadras de la estación de pasajeros del F. C. C. A. y frente á la que construirá el tranvía eléctrico Lacroze.

El 3 de JULIO, á las 2 de la tarde. Expreso del Retiro, á la 1.30 p. m. 33 lotes grandes y chicos, con 4s base de 2 pesos la vara, en 30 mensualidades. La gran estación de descargas del F. C. C. Argentino se está edificando calle por medio con esta manzana, única baldía en el perímetro de San Martín. Remate liberal y garantido, pues otorgaremos título definitivo, ofreciendo además, dinero á 10 años de plazo para edificar. Planos, boletos y detalles, San Martín 442. 40718 516

OFICINA DE TIERRAS PUBLICAS DE LA PROVINCIA

Remate en la 1a., 2a., 3a., 4a., 5a. y 6a. secciones de Islas, tendrá lugar el día 20 de junio del corriente año, á la 1 p. m., en la Oficina de Tierras Públicas, por el martillero señor don Patricio C. Wallace.

Se hace saber que de acuerdo con lo dispuesto por decreto del poder ejecutivo de fecha 28 de diciembre de 1909, el martillero don Patricio C. Wallace procederá á vender en remate público, 134 lotes de terreno de propiedad fiscal, cuyo detalle va en cuadro aparte situados en la 1a., 2a., 3a., 4a., 5a. y 6a. secciones, con arreglo á la ley de 24 de septiembre de 1888 y bajo las siguientes condiciones:

1o. El remate tendrá lugar el día 20 de junio, á la 1 p. m., en la Oficina de Tierras Públicas.

2o. Fíjase como base para la venta de cada lote la que se establece en la planilla inserta en el plano de venta.

3o. Todo comprador entregará en seña al tiempo de firmar el boleto respectivo el diez por ciento del precio y el dos por ciento de comisión al martillero.

4o. El pago total del precio, incluso el importe de la mensura, se efectuará en la siguiente forma: quinta parte al contado y en efectivo, y el resto en cuatro anualidades, firmándose letras á uno, dos, tres y cuatro años de plazo, las que devengarán el interés de seis por ciento anual, quedando garantizados con hipoteca del inmueble comprado, debiendo los compradores, al firmar dichas letras, constituir domicilio legal en esta ciudad.

5o. El pago deberá efectuarse dentro del término de treinta días de aprobado el remate, lo que se hará saber por edictos publicados en dos diarios de esta ciudad, durante diez días, reservándose el poder ejecutivo el derecho de aprobar ó desaprobar la venta.

6o. Ningún comprador podrá adquirir más de un lote y tendrá obligación de cultivarlo en el plazo de dos años, con plantaciones de cincuenta árboles frutales y doscientos cincuenta para leña ó madera, por cuadra de frente ocupada por las mismas plantaciones, ó si la plantación fuese de segunda clase, que comprenda quinientos árboles por la medida expresada.

7o. La infracción de cualquiera de las condiciones expresadas en los artículos anteriores, dará lugar á la anulación de la venta.

8o. Si el comprador no obla el precio en el plazo y condiciones estabiecidas, quedará caduca la venta, con pérdida á favor del fisco de la seña y comisión entregadas.

9o. Si el comprador no escritura en el plazo de dos meses, contados desde la fecha de efectuado el pago, la venta quedará sin efecto, con pérdida de la seña y comisión, más la mitad de lo que hubiese entregado, á favor del fisco.

10. El poder ejecutivo se reserva el derecho de poder ocupar en cualquier tiempo y sin obligación de pagar indemnización alguna, la extensión que crea necesaria para vías de comunicación en el interior de cada isla, considerándose los arroyos y los ríos, sean ó no navegables, como vías públicas.

11. El martillero encargado de la venta, deberá dar cuenta á esta oficina, dentro de los ocho días de efectuado el remate, debiendo acompañar las boletas y la constancia de haber hecho entrega de la seña y comisión recibidas sin deducción alguna, á tesorería general, debiendo entregar á la contaduría general y á esta oficina, al hacer dicha entrega, una planilla detallada de la venta, en la que se enumere: nombre del comprador, número del lote, precio por hectárea, precio total, superficie, seña y comisión recibida, nacionalidad y domicilio legal del comprador.

12. El martillero deberá exigir de cada comprador, al tiempo de firmar el boleto respectivo, su nacionalidad y domicilio legal en esta ciudad.

13. Las escrituras serán otorgadas por el escribano señor Luis Jacob para los números pares de la 4a. sección, y para las demás, por el escribano señor Antonio J. Márquez.

14. La entrega y posesión á los compradores será dada gratuitamente por el agrimensor señor Valbert E. Ringuelet, previo pedido por escrito á la Oficina de Tierras, dentro de los seis meses de la aprobación del remate por el poder ejecutivo.

15. En la base de la venta, está incluída la mensura y entrega del lote á los compradores.

16. De acuerdo con lo dispuesto por decreto del poder ejecutivo de fecha octubre 20 de 1903, el martillero encargado de la venta no podrá aceptar giros de los compradores por el pago de la seña ó comisión, y, en caso de aceptarlos, será el martillero exclusivo responsable del pago de ellos.

Los interesados deberán inspeccionar antes del día del remate las tierras que se venden, no admitiéndose reclamo alguno de los que resulten compradores, ya sea por la mala calidad de las tierras que adquieran, por el embalsamiento ó falta de navegabilidad de los arroyos sobre los cuales tienen frente los lotes á venderse, ó por la dificultad para llegar á los mismos. (El artículo 17 de la ley dice: «Todas las enajenaciones llevarán la condición implícita de poderse ocupar en todo tiempo y sin indemnización alguna, la extensión necesaria para vías de comunicación con el interior de cada isla, considerándose los arroyos y ríos como vías públicas».)

La publicación de avisos se hará en cuatro diarios de esta ciudad y dos de la capital federal, durante el término de quince días.

Nota: En los lotes 178, 183 y 185 de la 2a. sección; 19, 99, 105, 130, 131, 176, 208, 244, 312 y 316 de la 4a. sección; y en los lotes 6, 9 y 15 de la 6a. sección, existen las reservas de ley, y las superficies de ellas están excluídas de las que se venden.

Otra: El comprador del lote 49 de la 3a. sección deberá pagar las mejoras reconocidas por el poder ejecutivo, las que están estipuladas en 8350 $ moneda nacional.—La Plata, junio de 1910.—*Adolfo Bayma*, oficial mayor.

Por planos y datos ocurrir á la Oficina de Tierras Públicas. 52778 jn6

ANIMALES, FERIAS

Adolfo Bullrich & Ca.

Exposición en Palermo—

Gran exposición internacional de ganadería, en el local de la Sociedad Rural Argentina.

Los remates de reproductores que se exhiben procedentes de las más importantes cabañas del país y extranjeras, continuarán en el siguiente orden, durante el corriente mes:

Viernes 17, á la 1 p. m.—Hackney.

Sábado 18, á la 1 p. m.—Toros Durham. Aves de corral.

Martes 21, á la 1 p. m.—Durham. Aves de corral.

Miércoles 22, á la 1 p. m.—Durham, vacas Hereford, caninos, animales domésticos.

Jueves 23, á las 10 a. m.—Vacas Durham y Hereford.

Viernes 24, á la 1 p. m.—Otras razas.

Catálogos pueden solicitarse en el mismo recinto de la exposición.—Adolfo Bullrich y Ca.

jn.4

Judicial—Haciendas en Chascomús—

Las haciendas, útiles y enseres existentes en el establecimiento San Manuel, situado en el cuartel 9o. del partido de Chascomús, á tres leguas de la estación Lezama (F. C. S.), que comprenden 1050 cabezas vacunas al corte, incluso 12 toros padres, 106 vaquillonas de 1 año y 354 novillos de 2 y 3 años; 2183 animales lanares al corte incluso 150 carneros, 254 animales yeguarizos tiro liviano y pasado, incluso padrillos y potros; 50 cerdos y 5 cabras; además muebles, útiles y enseres, herramientas, vehículos, etc., que estarán á la vista el día del remate.

La venta se hace por orden del señor juez de lo civil, doctor Valentín Fernández Blanco, secretaría Bernatet, y como perteneciente á la sucesión de don José Lorenzo Vidal.

El **jueves 23 de junio**, á las 12 m., en el mismo establecimiento.

Nuestra comisión de venta es á cargo de los compradores. Informes en nuestra casa, Florida 269 y 273 ó sucursal Chascomús (F. C. S.), á cargo del señor Guillermo Mc. Innes.—Adolfo Bullrich y Ca. jn.4

Belgas Brabanconne—

Un padrillo y ocho yeguas de esta raza, importados de Bélgica por el señor Enrique Vandroth.

Son de tiro pesado, pero ágiles en su acción, muy aparentes para producir animales de fuerza, hoy tan solicitados para las faenas agrícolas.

Están en exhibición en nuestra casa, Florida 269 y 273 y San Martín 254, donde se rematarán el MIERCOLES 22 DE JUNIO, á las 2 de la tarde.—Adolfo Bullrich y Ca. jn14

2600 novillos tipo frigorífico—

De los cuales 1500 listos para frigorífico y el resto carne gorda y gordos, de 3 1|2 años arriba.

Toda hacienda de gran mestización, de los rodeos de los señores A. W. Pieres, Ramón Pieres y otro.

Se rematarán en lotes, á la vista, sobre la misma estación Pieres (F. C. S.), partido de Lobería.

El **domingo 26 de junio**, á las 12 m., después de un almuerzo campestre.

Para asistir al remate debe tomarse el tren que sale la víspera de Constitución, á las 8 de la noche y llega Pieres á las 9.22 a. m. El tren de regreso pasa por allí á las 5.46 p. m., del mismo día.

Comisión, 4 por ciento á cargo de los compradores. Informes en nuestra casa, Florida números 269 y 273 y San Martín 254.—Adolfo Bullrich y Ca. jn16

Lincoln y Romney Marsh de Nueva Zelandia—

26 carneros y 12 ovejas Lincoln, 17 carneros y 10 ovejas Romney Marsh, importados de Nueva Zelandia por los Sres. Greenwood y Davenport á la consignación de los Sres. Gibson hermanos y Menzies, Neild y Ca.

El **martes 21 de junio**, á las 2 de la tarde, en nuestra casa, San Martín 254. La excelente calidad de la lana, así como su buen tipo, evidencia su inmejorable origen.

Tiene la ventaja de haber sido criados á campo, sistema usal en Nueva Zelandia, que hace que los animales se desarrollen con mayor vigor y rusticidad. Adolfo Bullrich y Ca. jn15

Aves premiadas—

El notable lote de aves de corral importadas de Inglaterra por los señores A. T. y H. Pears que se exhiben en la exposición internacional de Palermo en el que figuran ejemplares premiados en la misma y en exposiciones inglesas, se rematarán el LUNES 20 DE JUNIO, á la 1 de la tarde, en el local de la exposición.—Adolfo Bullrich y Ca. p4 jn 17

TATTERSALL

José M. de Yriondo y Ca.

Remate semanal en nuestra casa, San Martín 153. Los MIERCOLES, á las 2 de la tarde. Caballos de tiro y silla, carruajes, guarniciones, etc., y animales de raza.

Reproductores Clydesdale puros. Un padrillo inscripto en el S. B. A. Una yegua importada; 3 id inscriptos en el Stud Book Definitivo y cuatro yeguas puras inscriptas en el Stud Book Preparatorio. Todos espléndidos animales, procedentes de la cabaña La Victoria, de los señores Martínez hermanos.

El **sábado 25 de junio**, á las 2 de la tarde, se rematará en nuestro Tattersall, San Martín 153.—José M. de Yriondo y Ca. 54128 jn18

B. Alchourrón y Hnos.

3500 vacunos muy buen mestizo Durham en su mayor parte y en muy buen estado de gordura, incluso 1000 novillos gordos y carne gorda, tipo frigorífico, de 3 1|2 á 4 1|2 años; 410 terneros de 6 á 8 meses; 100 vacas gordas; 500 id carne gorda; 300 vaquillonas de 2 y 1 1|2 años; 700 vacas al corte, mitad terneros; 22 bueyes gordos; 27 toros Durham; 700 ovejas Lincoln, al corte, gordas; 60 caballos de tiro y silla; 40 potros 2 1|2 y 3 años y 190 yeguas tiro liviano. Utiles de labranza etc. Gran liquidación por desalojo de campo, de las renombradas haciendas existentes en el establecimiento «La Unión», á 7 leguas de Meridiano Quinto (F. C. O.)

El **domingo 19 de junio**, á las 11 30 a. m., después de un almuerzo campestre, remataremos por cuenta y orden de sus dueños, señores N. Alvarez y Ca. Las haciendas se venderán en lotes. El sábado 18 sale el tren del Once, á las 8 p. m., llegando á Meridiano V el domingo 19, á las 7.21 a. m. A la llegada del tren en la estación, habrá coches del señor Scott, que por el precio de 10 $ por pasajero, ida y vuelta, conducirán la concurrencia al remate. Para el regreso pasa el tren por Meridiano V el mismo día, á las 7.05 p. m. Seña, 10 o|o. Comisión, 4 por ciento á cargo del comprador.

Por más datos á nuestra casa. Reconquista 423. Buenos Aires.—B. Alchourrón y hnos.

51998 m31

M. M. CALDERON

55o. remate-feria en Los Toldos. El jueves 7 de julio, á las 2 de la tarde. Oportunamente detalles.

Por órdenes y pedidos de local, dirigirse á mis escritorios en Los Toldos, representante señor Arnoldo M. Rocca y en Buenos Aires, B. Mitre 1791. 52972 jn8

46o. remate-feria en Bragado. El domingo 3 de julio, á las 1 de la tarde. Oportunamente detalles.

Por órdenes y pedidos de local dirigirse á mis escritorios en Bragado, representante señor J. P. Bastourre y en Buenos Aires, B. Mitre 1791. 52973 jn8

Liquidación de todas las haciendas y útiles de agricultura existentes en el establecimiento «San Juan», de los señores Carena y Ca. por disolución de sociedad y entrega del campo.

El **miercoles 29 de junio** (día de fiesta), á las 11 de la mañana, en el mismo establecimiento, situado á 5 leguas de Chivilcoy, después del almuerzo con que se obsequiará á la concurrencia, venderé 1000 novillos, vacas y vaquillonas, muy mestizas, incluso 150 bueyes especiales de trabajo; 100 yeguas y potros mestizos y toda clase de útiles de agricultura, incluso máquinas trilladoras, etc. Desde el 19 del corriente detalles completos.

Más datos á mis escritorios en Chivilcoy, representante señor Bernardo M. Calderón y en Buenos Aires, Bmé. Mitre 1791.—M. M. Calderón. 53182 jn10

125 remate-feria en Mercedes. El domingo 19 de junio, á la 1.30 de la tarde, venderé en lotes 2125 vacunos, 250 lanares y 24 yeguarizos, clasificados en lasiguiente forma:

265 novillos gordos, para matadero.
300 novillos mestizos, para invernada.
170 novillos de 1 y 1|2 año.
450 vacas gordas, para matadero.
385 vacunos al corte.
180 vaquillonas gordas y para cría.
200 terneros de 6 y 8 meses.
25 bueyes gordos y de trabajo.
100 capones gordos.
150 ovejas para consumo.
10 yeguas de trabajo.
14 caballos y potros.

Y otras haciendas que se me consignen hasta el día del remate.

Por órdenes y pedidos de local, dirigirse á mis escritorios en Mercedes, representante señor José I. Wynne y en Buenos Aires, B. Mitre 1791. 51791 m28

214 remate-feria en Chivilcoy. El domingo 26 de junio, á la 1 de la tarde. Oportunamente detalles.

Por órdenes y pedidos de local, dirigirse á mis escritorios en Chivilcoy, representante señor Bernardo M. Calderón y en Buenos Aires, B. Mitre 1791. 53881 jn14

Manuel Castellar

En Coronel Suárez — 1200 animales vacunos, incluso lotes de novillos y vacas gordos y carne gorda; 2500 animales lanares. 22o. remate-feria de haciendas, en mis instalaciones de Coronel Suárez.

El **lunes 20 de junio**, á las 12.30 del día, con los lotes á la vista, remataré los siguientes haciendas anotadas y demás que concurran ese día, á saber:

100 novillos mestizos 2 1|2 y 3 1|2 años, gordos y carne gorda; 100 id id 3 y 3 1|2 años, buen estado; 50 id id 2 1|2 años, id id; 100 id id de 1 1|2, 2 y 2 1|2 años, 24 vacas gordas especiales; 120 id gordas, en lotes; 170 id para carnicería, en lotes 145 vacas y vaquillonas gordas y para invernada, en lotes; 70 id para abasto; 230 vaquillonas en lotes; 2500 capones y ovejas gordas y para invernada, de varias procedencias.

Seguramente habrá más hacienda. Condiciones de venta, las de costumbre.

Por avisos de consignaciones ó informes dirigirse en Coronel Suárez al señor Guillermo B. Mac Goey Elliff ó á mis escritorios del Azul, ó capital federal, 25 de Mayo 248.—Manuel Castellar. 53176 jn10

En General La Madrid—60o. remateferia de haciendas.

El DOMINGO 26 DE JUNIO.—Oportunamente detalles.—Manuel Castellar. 53268 jn11

Patricio C. Wallace

600 novillos y vacas, mayor parte gordo; 1200 lanares gordos. Remataré en mi local-feria

En Gral. Paz (Ranchos, F.C.S.)

EL LUNES 20 DE JUNIO, á las 12 del día

Detalle: 310 vacas gordas, 100 id carne gorda, 40 novillos 3 y 4 años gordos, 15 id invernada, 35 vaquillonas gordas, 22 terneros, 1200 capones y ovejas gordos. Es seguro habrá más haciendas. Otros datos y pedidos de local á Bustos y Carrascosa, en General Paz, ó á mi escritorio en Chascomús.—P. C. Wallace.

54049 jn17

700 vacas y novillos gordos y carne gorda, 100 lanares gordos, 12 caballos. Remataré en mi local-feria

EN LEZAMA (F. C. S.)

El **miércoles 22 de junio**, á las 12 del día.

Detalle: 610 vacas mestizas gordas, 15 vaquillonas Durham puras por cruza, gordas, 25 novillos 2 1|2 años carne gorda, 100 lanares gordos, 20 caballos. Es seguro habrá más haciendas.

Otros datos y pedidos de local á mi escritorio en Chascomús.—P. C. Wallace. 54050 jn17

BARTOLOME NOVARO

7o. gran remate-feria en C. Casares, F. C. O.

El **miércoles 29 de junio**, á la 1 p. m.

Detalle oportunamente. Por datos y pedidos de local á mi escritorio en C. Casares, ó á los señores Luro Hnos., Victoria 618, Buenos Aires. 53897 jn 16

Diógenes Ruiz

En Tandil. El 1 1 remate-feria tendrá lugar en mis instalaciones.

El **jueves 30 de junio**. Pedido de local á mi escritorio central, en Tandil. 53101 918

Pereyra Wallace y Cía.

En Jeppener, ferrocarril Sur — El MIERCOLES 22 DE JUNIO, á la 1 de la tarde. Detalle: 150 novillos de 3 y 4 años mestizos gordos; 40 vacas mestizas especiales; 20 id gordas; 70 id carne gorda; 70 id carne gorda y buena carne; 40 vaquillonas carne gorda y gordas; 10 novillitos 1 1|2 y 2 años gordos; 30 vacas buen estado invernada; 2 padrillos tiro pesado de 3 años, de tiro y silla, un caballo de silla.

Probablemente habrá más hacienda. Por informes y pedidos de local, Bolívar 354 ó á Juan J. Antúnez, en Jeppener. 54136 jn18

García Piñeiro & Ca.

1200 vacas y novillos, 400 lanares, 100 yeguarizos. En Lincoln. 14o. remate-feria.

El **jueves 23 de junio**, á la 1 p. m., remataremos en el local de la Sociedad Rural las haciendas que nos consignen, teniendo ya anotadas: 400 vacas gordas, habiendo lotes especiales; 100 novillos gordos; 200 vacas carne gorda, buena clase, una marca; 300 terneros gordos; 200 vacas al corte en muy buen estado; 400 ovejas y capones gordos; 100 yeguas y potrillosa angro pura Trakenen y carrera; 3 caballos tiro pesado.

Probablemente habrá más haciendas. Comisión 2 o|o. Más datos y pedidos de local á nuestro escritorio en Lincoln, F. C. O.—García Piñeiro y Ca. 53920 jn16

1200 animales vacunos gordos; 200 lanares gordos y 50 yeguarizos. 5o. remate-feria en General Arenales, ferrocarril al Pacífico.

El **jueves 23 de junio**, á las 2 de la tarde. Más datos á nuestro escritorio de Vedia, ferrocarril al Pacífico ó al representante en General Arenales, ferrocarril al Pacífico, señor Rafael Torres, provisoriamente en el hotel Unión. 54089 jn18

Avila & Ca.

En Pergamino F. C. C. A. y C. G. B. A. 31o. remate-feria.

El **lunes 20 de junio** de 1910, á las 2 de la tarde. En nuestras propias instalaciones, con gran aguada, movida á fuerza motriz. Venderemos:

500 novillos y vacas 500
120 yeguarizos 120
300 lanares 300

Según detalle:
25 novillos gordos, especiales.
80 novillos gordos, de alfalfa.
50 novillos de tambo, mestizos, 2 1|2 y 3 años, tipo frigorífico, carne gorda.
50 novillos gordos.
200 vacas gordas, en lotes.
90 vacunos gordas y carne gorda.
10 bueyes gordos.
110 yeguas y potros, tiro liviano y pesado.
10 caballos de silla.
300 ovejas gordas, para matadero, en lotes.

Par datos y pedidos de local á nuestros escritorios, Pergamino, F. C. C. A., Azul, Burgos y Bolívar, ó Buenos Aires, Cuyo 579. Comisión, 2 por ciento en vacunos y lanares, 3 o|o en yeguarizos y reproductores, al vendedor y comprador respectivamente.—Avila y Ca. 53891 jn16

COSENTINO & BRIVIO

EN TANDIL

1100	Novillos y Vacas	1100
1350	Animales lanares	1350
10	„ yeguarizos	10

El décimo remate-feria tendrá lugar en la Sociedad Rural del Tandil.

El **domingo 19 de junio**, á la 1 de la tarde.

CONSIGNACIONES: 100 novillos mestizos medio engorde, 3 1|2 á 4 años, una marca; 100 novillos mestizos, 3 á 3 1|2 años, carne gorda, una marca; 100 novillos m

COMERCIO

Bolsa—Productos y ganados—Navegación—Mercados

LA PLAZA

Metálico—
No revistió importancia el movimiento de oro que hubo ayer en la Caja de conversión. He aquí las entradas y salidas del día:

Saldo anterior.	191.893.637 $	343 $ oro
Entraron ayer.	2.857	940 » »
Sumas. . . .	191.896.495	783 $ oro
Salieron ayer.	9.204	520 » »
Saldo en caja.	191.887.291	263 $ oro

La circulación monetaria en toda la república asciende actualmente á 782.125.763 $ en billetes, níquel y cobre, habiendo entregado la Caja la suma de 436.107.480 $ papel en cambio del oro que tiene en depósito.

El balance de la Caja el día 18 de junio de 1909 dió un saldo de 170.715.959 383 $ oro.

La plaza—
En la única rueda de ayer se operó con poca actividad en los negocios en valores oficiales y acciones de sociedades anónimas. El mercado para todos los papeles cerró con tendencia algo floja.

En cambios comerciales así como en descuentos se mantienen los mismos tipos anotados desde días atrás.

Excepto el maíz y la avena de exportación que conservaron sus precios oficiales del viernes, en los trigos y lino se produjo nuevo repunte.

Títulos—
En la cédula hipotecaria argentina de 6 % se mantuvo el precio de 103 al contado, operándose con descenso de 103 á 102.40 en las nacionales de la serie H.

—Los títulos de 5 % del Crédito argentino repuntaron 30 centavos, de 98 á 98.30.

—Con baja de un punto, á 110, se cotizaron las acciones del Puerto de San Nicolás.

—Invariables á 11.50 cerraron las de la empresa de Catalinas.

—De 1.50 á 1.30 experimentaron disminución las de Los Bayos.

—En la única rueda de ayer se efectuaron las siguientes operaciones:

UNICA RUEDA.—Cédula hipotecaria argentina —Al contado, 54.000 á 103, 27.000 á 103.10, 40.000 á 103; total 121.000; fd junio 20, 140.000 á 13, 105.000 á 103.10, 8000 á 103; total 253.000.

Cédulas nacionales serie H—Al contado, 31.500 á 102.40; fd junio 20, 40.000 á 102.50.

Crédito argentino de 5 %—Al contado, 30.000 á 98, 50.000 á 98.30; total 80.000; fd junio 20, 15.000 á 98.

Bonos municipales de pavimentación—Al contado, 2600 á 92.50.

Catalinas (oro)—Al contado, 300 á 11.50; fd fin de mes, 1000 á 11.50, 1300 á 11.55, 600 á 11.40, 100 á 11.45; total 3000; fd fin de julio, 800 á 11.60.

Puerto de San Nicolás—Junio 20, 100 á 110; fd fin de julio, 400 á 114.

Compraventa de títulos—
En las pizarras de la Bolsa se anotaron solicitados en compra los siguientes valores:

Compañía General de Fósforos, Compañía Sansinena, La Edificadora, Banco empleados de comercio, Hipódromo Nacional, Mercado de Frutos de La Plata, Banco Popular Argentino, Banco Popular Español, La Cantábrica.

En venta se ofrecieron los siguientes:

Quebrachales Chaqueños, La Acero Platense, Sociedad Argentina de edificación, Luz y fuerza de Mendoza, Banco Popular Español, obligaciones del balneario Punta del Este, Banco Francés, Frigorífico Argentino, La Argentina (fábrica de bolsas), Compañía general de carruajes, Banco de Italia, Compañía S. A. de Billetes de Banco.

Cambio internacional—
Como precios corrientes para las operaciones en cambios comerciales se anotaron ayer los que siguen:

Londres.	47 15/16 á 48	peniques
París.	5.02 ½	francos
Amberes	5.05	»
Alemania. . . .	4.03 ¾ á 4.09	marcos
R. de Janeiro.	14.500	reis por $

—El telegráfico bancario sobre Londres se cotiza de 47 ¼ á 47 5/16 y sobre París á 4.97 ½.

—Para las operaciones á 90 días rigen ahora estos tipos:

BANCOS	Inglaterra	Francia	Alemania	Italia	España
Nación . .	47 3/4	5.00	4.061/2	5.02	5.34
Provincia .	47 11/16	5.00	4.061/2	5.001/2	5.34
Londres . .	47 5/8	5.00	4.06	—	—
Británico .	47 3/4 á 48	5.011/2	4.061/2	—	—
Ch'ders y B.	47 3/4	5.01	4.061/2	—	—
Español. .	47 13/16	5.01	4.071/2	5.03	5.31
Alemán. .	47 3/4	5.01	4.07	5.021/2	5.31
Germánico.	47 7/8	5.011/2	4.081/2	5.031/2	5.33
Italia . .	47 7/8	5.03	4.08	5.03	5.33
N. Italiano.	47 3/4	5.01	4.08	5.03	5.37
Francés. .	47 3/4	5.007/5	4.07	5.021/2	5.33
Anglo S. A.	47 11/16	5.001/2	4.073/4	5.031/2	5.37
Popular A.	48	5.031/2	4.09	5.06	5.38
Galicia . .	47 7/8	5.013/4	4.08	5.04	5.34
Popular E.	48 5/16	5.03	4.11	5.08	5.42
C. Italiano.	47 3/4	5.001/2	4.06	5.04	5.32

—El Banco de la Nación Argentina mantiene estos tipos para las letras al mostrador, á la vista: sobre Londres, 47 11|32, París, 4.97 ½; sobre Italia, 5.00; sobre Bélgica, 4.98 ½; sobre Alemania, 4.03 ½; sobre España, 5.31; sobre Estados Unidos, 104.90; sobre Chile, 47 ⅜; sobre Bolivia, 47 ⅜.

—En España el oro tenía ayer premio de 107.25 %.

A LA BOLSA—
MONTEVIDEO, 18.—En la Bolsa se anotaron las siguientes cotizaciones:

Acciones del Banco Hipotecario fin de julio 94.80; deuda consolidada 76, fd fin de julio 76.60, fd en Londres 75 3/8.

—Los cambios comerciales se ajustaron á los tipos que siguen: Londres de 51 ¾ á 53 5|16, París 5.37 ½, Amberes 5.38 ½, Alemania 4.38, Italia 5.38, España de 5.70 á 5.71, Río de Janeiro 15.000, Buenos Aires girador á 4a par, id tomador 1 ½ por mil de descuento.

—En el puerto hubo el siguiente movimiento: Pasó: Belhallsa, de Liverpool.
Salen Londres y Roma.

PRODUCTOS Y GANADOS

Lanas—
En Roubaix este textil experimentó ayer disminución de 0.05 céntimos y en el Havre 1 franco.

—En el Mercado Central de Frutos entraron ayer 107.727 kilos de lana y salieron 57.652, para quedar una existencia de 407.774, contra 29.032 que tuvo en la misma fecha el año anterior.

—En productos diversos el movimiento que hubo ayer fué de 636.967 kilos.

—Los productos del país se cotizaron ayer sin variación en los precios.

Los cueros vacunos se pagan de 8 á 8.80 $ los lotes especiales.

—Los cueros de becerro se colocan de 8.80 á 9.80 $, los de nonato de 7.80 á 8.80 y los de potro varían de 4.30 á 4.80.

—Los cueros lanares de estación consumo se pagan de 0.50 á 0.66 $, los mortecinos y defectuosos de 0.30 á 0.46, los cueros pelados de consumo de 0.35 á 0.46 y los inferiores de 0.15 á 0.26.

—Los cueros de corderito de cruzas finas se cotizan de 1.20 á 1.50 $ y las pieles buenas de 0.80 á 1.

—Los cueros de nutrias superiores obtienen 11 pesos, buenas pieles á 10.50 y las regulares é inferiores de 8 á 9.

—Las cueros de lobo superiores se pagan de 8 á 8.50 $ y los regulares de 7.50 á 7.80.

—La cerda de potro superior se cotiza de 13.50 á 14 $ los 10 kilos y la de vaca de 10 á 12.

—El sebo derretido vale de 3.20 á 3.50 $ y el pisado de 2.40 á 2.60.

—En el mercado de Liniers entraron ayer 1248 novillos, 2161 vacas, 1025 terneros y 17 bueyes, lo que hace un total de 4451 animales vacunos. En Matanza se introdujeron 14.031 animales lanares.

Productos agrícolas—
Las operaciones en trigos para el consumo cerraron en el Once con tendencia firme. Los especiales barleta se pagan de 8 á 8.25 $, demás clases y superiores de 7.70 á 7.90, buenos de 7.40 á 7.60 y las regulares é inferiores varían de 4.50 á 6.50 los 100 kilos.

La comisión de cerealistas de la Bolsa fijó ayer para el trigo barleta de exportación el precio de 8.10 $, anotándose para el pan 7.85 y para el producto colocado á bordo en Bahía Blanca 7.60.

—El trigo en Liverpool repuntó ¾ y en los mercados de Nueva York y Chicago tuvo descenso de ½ céntimo.

—El maíz amarillo superior para el consumo se cotiza en el Once de 4.80 á 5 $, buenas clases de 4.70 á 4.80 y las regulares de 4.50 á 4.60. El morocho superior vale 5.30, el bueno 5.80 y los húmedos de 5.50 á 5.60.

El maíz de la nueva cosecha en lotes sueltos se paga de 4.50 á 4.60 $ y por húmedos de 4.30 á 4.40.

La exportación para por maíz puesto en dársena 4.65 $, fijado ayer tarde.

—El maíz tuvo ayer alza de ⅝ en Liverpool y disminuyó ¼ en Nueva York y ½ en Chicago.

—El lino mejoró ayer, obteniendo para la exportación el de base de 4 % de cuerpos extraños el precio oficial de 15.80 $.

—En Amberes el lino repuntó 1 ¼ y en Dublin cerró con baja de 1 ½ céntimos.

La avena para el consumo se cotiza en el Once de 4.60 á 4.70 $ las superiores, variando de 4.30 á 4.50 las buenas y de 4 á 4.20 las regulares.

La exportación por avena con base de 47 kilos vale 4.50 $, puesta en dársena.

—La cebada de consumo superior vale de 4.70 á 4.80 $ y las buenas de 4.40 á 4.60.

—La semilla de alfalfa especial se cotiza nominalmente alrededor de 9 $, superiores de 8.50 á 8.80 y las buenas de 8 á 8.30 los 10 kilos.

—La semilla de nabo superior se coloca á 10.50 $, buenas clases de 9 á 10 y las sucias de 8 á 8.50.

—El alpiste limpio y maquinead se coloca á 7.80 $, buenos de 7 á 7.50 y los inferiores de 5.50 á 6.50.

—Los fardos de alfalfa especial se pagan de 44 á 45 los mil kilos, buenas clases de 36 á 40 y los regulares de 30 á 35.

La exportación en fardos chicos, puestos en vagón Retiro, paga 35 $.

Mercado de cereales á término—
En este mercado se efectuaron ayer los siguientes negocios:

Unica rueda—Trigo: entrega en julio, 600 toneladas á 8.25 $ sobre dársena, 400 á 8.28, 800 á 8.30; total 1800; fd agosto, 4000 á 8.20; 600 á 8.15, 200 á 8.20; total 4800.

Lino: entrega en julio, 200 toneladas á 16.20 pesos sobre dársena; fd agosto, 100 á 16.15, 100 á 16.20, 700 á 16.40; total 900.

—Los precios de ajuste fueron los que siguen:

Trigo: sobre dársena, junio á 8.15 $, julio á 8.30, agosto á 8.20, septiembre á 8.30.

Maíz: sobre dársena, junio y julio á 4.70 $, agosto á 4.80, septiembre á 4.90; sobre ríos, junio á 4.50, julio á 4.65, agosto á 4.65, septiembre á 4.70.

Lino: sobre dársena, junio á 16 $, julio á 16.20, agosto á 16.40, septiembre á 16.60.

VARIAS

Ventas de frutos del país—
Con destino al exterior se exportaron durante la última quincena vencida 5000 cueros vacunos secos con destino á Norte América y 5000 para el norte del continente, asimismo se vendieron 15.000 cueros para las plazas de Italia Francia y España.

En cueros vacunos salados se negotiaron 27.000 de novillo y 4000 de vaca; en sebo de matadero 250 toneladas, 300 de saladero y 300 toneladas de sebo de frigorífico.

Banco empleados de comercio—
En la última asamblea correspondiente á su tercer ejercicio los accionistas de este banco aprobaron la memoria y balance general presentados por su directorio.

Se aumentó á 2.000.000 de pesos el capital social, representado por 20 series de 1000 acciones del valor de 100 $ cada una, así como se modificaron varios artículos del reglamento tendientes á ampliar el radio de acción de sus operaciones.

Las entradas líquidas después de deducidos los gastos, quitas, etc., alcanzan á 29.039.55 $.

Para formar parte del directorio fueron elegidos: presidente, D. Agustín Pola, y vice Julio Lauilhé; directores titulares Raúl García Collins, Augusto Longhi, Prudencio Alemán, Adolfo Massini, Arturo Perrotti, Luis F. Castiglione y Luis Mansilla; suplentes, Cosme E. Lecumberri, José M. Cigu, Eugenio Intrieri, Juan C. Costa, Luis R. Sanjez, Angel Ortigosa, Pedro Basurto y Plácido de Llano; síndico titular, Gustavo di Pompeo y suplente José Solaberrieta.

Exportación de productos del país—
Por el puerto de la capital se han exportado el día 18 de junio los productos que en seguida se expresan:

Cueros vacunos—Para Génova 1500 cueros secos con 16.954 kilos; para Barcelona 1673 c. con 14.183 k.

Cueros de becerro—Para Génova 1500 cueros secos con 7559 kilos.

Cueros lanares—Para Génova 1500 cueros secos con 7559 kilos.

Cueros lanares—Para Génova 51 fardos con 22.638 kilos.

Cuartos vacunos—Para Génova 256 cuartos fríos con 17.894 kilos.

Lana—Para Génova 50 fardos con 22.012 kilos.

Tripas secas—Para Barcelona 52 fardos con 3602 kilos.

Tripas de avestruz—Para Barcelona 1 cajón con 283 kilos.

Harina—Para Cádiz 500 bolsas con 33.000 kilos.

Trigo—Para Río de Janeiro 9430 bolsas con 660.945 kilos; para Barcelona 1500 b. con 97.500 k.; para Liverpool 3000 b. con 195.000 k.

Trigo á granel—Para Barcelona 300.000 kilos; para Liverpool 2.000.000 k.

Maíz á granel—Para Barcelona 4054 kilos.

Mercado Central de Frutos—
He aquí el movimiento de productos del país habido ayer:

	Años	
	1910	1910
Lanas—	*Kilos*	
Entrada ayer.	107.727	8.831
Salida ayer.	57.652	32.747
Entrada total desde el 1o. de julio.	79.878.589	113.397.375
Existencia hoy.	407.774	29.032
Cereales—	*Bolsas*	
Maíz, entrada.	—	572
» salida.	506	506
Trigo, entrada.	16	3.014
» salida.	3.994	3.922
Otros cereales, entrada	339	406
» salida.	1.540	736
Entrada total desde el 1o. de julio.	1.134.813	1.498.629
Existencia hoy.	379.584	140.156
Productos varios—	*Kilos*	
Entrada ayer.	636.967	420.720
Entrada total desde el 1o. de julio.	171.731.910	109.246.499

El mercado está abierto para el recibo de toda clase de frutos, cereales, etc.

Exportación de trigo, maíz, lino, avena, cebada y lana, embarcados hasta el viernes último:

PAISES	Presente semana	Presente estación	Estación anterior
Trigo para:			
Londres. . .	—	53.377	114.645
Liverpool . .	—	94.208	132.865
Reino Unido. .	697	113.907	190.648
Para órdenes.	6.294	245.004	638.775
Continente . .	6.412	498.507	974.166
Brasil. . . .	2.740	139.463	128.181
Sud Africa. .	—	4.404	2.294
Varios. . . .	—	24.316	5.613
Total. . .	16.143	1.173.186	2.182.190
Maíz para:			
Londres. . .	—	1.947	45.720
Liverpool . .	2.264	17.423	37.543
Reino Unido .	5.328	13.418	78.179
Para órdenes.	37.585	115.529	256.688
Continente . .	19.151	101.141	327.325
Brasil. . . .	14	38	36
Sud Africa. .	—	—	1.297
Varios. . . .	488	13.820	14.829
Total. . .	64.825	263.376	761.598
Lino para:			
Londres. . .	—	11.580	22.209
Reino Unido y	—	84.757	60.558
Reino Unido y Viz. Vicente para órdenes	809	59.986	97.098
Continente . .	4.012	329.173	502.579
U. S. A. . .	791	77.011	—
Varios. . . .	—	64	7.512
Total. . .	5.103	502.571	689.956
Avena para:			
Londres. . .	—	103.574	146.682
Liverpool. . .	2.362	9.743	15.246
Reino Unido y Órdenes. . .	—	37.079	34.057
Continente . .	515	88.310	175.168
Varios. . . .	—	2.789	27.052
Total. . .	2.877	241.495	398.205
Cebada para:			
Liverpool. . .	—	67	1.377
Reino Unido y Órdenes. . .	—	144	5.493
Continente . .	—	2.558	10.093
Varios. . . .	—	23	294
		2.792	17.253
De los puertos argentinos para:			
Liverpool. . .	133	20.042	40.666
Reino Unido y Órdenes. . .	—	12.893	10.550
Continente . .	1.087	272.770	348.226
Estados Unidos de N. A. . .	—	23.883	47.741
Total. . .	1.220	329.588	442.186
De los puertos uruguayos para:			
Liverpool. . .	—	3.044	4.457
Reino Unido y Órdenes. . .	—	10	312
Continente. . .	486	88.809	89.411
Estados Unidos de N. A. . .	—	6.791	4.373
Total. . .	486	98.654	98.553

ADUANA

Recaudación—
La aduana de la capital ha recaudado ayer por conceptos de importación, exportación, almacenaje, estampillas y derechos de sellos y adicionales 547.345.84 pesos moneda nacional y pesos oro 48144.47.

Desde el 1o. del corriente se han recaudado por los mismos conceptos 72.896.796.15 pesos papel y 1.465.746.29 pesos oro.

Movimiento de depósitos fiscales—
Durante el día de ayer 23 vapores efectuaron operaciones de carga en el interior del puerto, 5 abrieron en lanchas y 3 en la rada.

En la actualidad hay capacidad en los depósitos fiscales para 46.000 cascos y para 47.050 toneladas de mercaderías.

Cargamentos embargados—
Por disposición del juez doctor Rodríguez Larreta, se ha trabado embargo sobre el cargamento que condujeron los vapores P. Mañalda y Fernero.

Para poder retirar las mercaderías de la aduana, es indispensable que los interesados hagan poner en sus despachos el conforme por los agentes de dichos buques, sin cuyo requisito no se dará curso á los manifiestos.

NAVEGACION

Pasajeros—
Por el paquete español Valbanera, en viaje para Génova y escalas, partieron ayer los siguientes pasajeros de cámara:

Eugenio Zaspon, José Domenach, José Guerrero, Enrique Vargas, Raúl Basacolbaso, Adolfo Piñol y familia, Simón Castel, Leonardo Guillen, Catalina Ocaña, María, Dolores Guardiola, María y Jaime Prades, A. Peña, Domingo Aranzabal, Torcuato Pages, Martín Soler, Rita Gutiérrez, Juan Pujol y familia, Vicente Martínez, José Badía, Juan Espinar, Francisco Sánchez, Luis Vergara, Antonio Lorena y familia, Castor Lascano y familia, Juan Vilieta, Francisco Montero, Obdulia Martínez, José Miralles, Cipriano Miguel, Paquita Torres, Manuel Gil, Berta Apienton, Santos Barchilon, Manuel López, Jerónimo Rica, Josefina Murga, Valentín Benavente, Serafina Galcera, Pedro Pez y familia, Domingo Bergagli y familia, María Pedrol, Josefa Bros, Ambosio Rivas, Rafael Forues, S. Mas de Roldán, Domingo Gómez y familia, Zaimda Bedini, José Ontiveros y familia, Martín Urquiza, Fernando Utrera, Antonio Gómez, Filomena García.

La neblina—
La persistente densidad en que se mantuvo la neblina durante casi todo el día de ayer, impidió que el médico que realiza diariamente la visita de sanidad pudiese salir á efectuarla á los transatlánticos que se hallan en la rada, siendo por tal causa, han sido visitados el Araguaya, cuyos datos son como sigue:

Vapor inglés Araguaya, de 6634 toneladas, capitán Evans, de Southampton el 27 de mayo, con 324 pasajeros y carga, á Mac Clean.

Vapores detenidos—
Frente á la isla de Martín García se hallan detenidos á causa de la falta de agua en el canal, los siguientes vapores en viaje de los ríos para ultramar: Cluden, Lynorta, Meamdenfield, Treasury y Bagdala.

Altura del agua y dirección del viento—
El semáforo del Riachuelo marcó, ayer las siguientes variaciones en la altura del agua:

A las 0 a. m. 19 pies; á las 8, 18.4; á las 10, 18.4; á las 12 m., 20; á las 2 p. m., 21; á las 4, 21.4; á las 6, 21.4.

Por la mañana sopló viento E. y por la tarde N. y NE.

Dique de carena—
Con objeto de repasarle los fondos, fué entrado ayer á dique seco, el vapor argentino Presidente Quintana.

Entradas—
Paquete inglés Araguaya, de Southampton y escalas en el dique 4, con 324 pasajeros, correspondencia y carga general; vapor alemán Hernenberg, de La Plata, en el Riachuelo, á descargar.

Salidas—
Paquete italiano Principessa Mafalda, de la dársena norte para Génova y escalas, con pasajeros, correspondencia y carga; paquete español Valbanera, del dique 3 para Génova y escalas, con pasajeros, correspondencia y carga; paquete francés Plata, del dique 3 para Marsella y escalas, con pasajeros, correspondencia y carga; vapor francés Malte, del dique 4 para Dunkerque y escalas, con pasajeros y carga; vapor inglés Saint Quentin, de la dársena norte para Liverpool, con frutos; vapor holandés Bilmland, del dique 4 para Amsterdam, con productos; vapor inglés Flodden, del dique 1 para Amberes, con frutos; vapor inglés Arabiana, del dique 3 para Matanzas, con productos; vapor inglés Massundale, de la dársena sur para Nueva York, en lastre; vapor inglés Forest Dale, del Riachuelo para el Rosario, á descargar; vapor inglés Clumbambail, del Riachuelo para el Rosario, á cargar; vapor inglés Warrior, de la dársena sur para Santa Lucía, en lastre; vapor argentino Pomona, del Riachuelo para Puerto Alegre, con pasajeros y carga.

Esperados—
Hoy: Vapor inglés Drumsidrie, de Fedrich Shald, con aldoquines; vapor inglés Beacon Grange, de Liverpool, 6 escalas, con pasajeros y carga general; vapor inglés Hesione, de Liverpool, con carga general; vapor argentino Columbus, de San Antonio, con pasajeros y carga; vapor inglés Elgin, de Newport, con carbón.

A salir—
Hoy: Vapor inglés Elstree Grange, del Dock Sur para Liverpool y escalas, con pasajeros y carga; vapor austriaco Brny, del Riachuelo para Santa Lucía, en lastre; vapor inglés Bernard, del dique 3 para Manchester, con productos; vapor inglés Volnay, de la dársena sur para Santa Lucía, en lastre; vapor inglés Royal, del dique 3 para Londres, con frutos; vapor inglés Rymnthes, del dique 3 para Bahía Blanca, á cargar; vapor argentino Carlova, del Riachuelo para Antonina, en lastre; vapor inglés Birchston, del Riachuelo para la rada, en lastre, á órdenes.

Mañana: Vapor argentino Presidente Mitre, de la dársena norte para Dakota y escalas, con pasajeros, correspondencia y carga; acorazado español Carlos V, de la dársena norte para Montevideo.

Paquetes—
Oropesa, inglés, ayer llegó á Montevideo, procedente del Callao, siguiendo hoy viaje para Liverpool y escalas.

—Koenig Wilhelm II, alemán, prosiguiendo viaje para nuestro puerto, pasó ayer por Curhaven.

—Cap Villano, alemán, en viaje de ésta para Hamburgo, salió ayer de Southampton.

—Magellan, francés, ayer siguió viaje de Bahía para nuestro puerto.

—Orita, inglés, en viaje del Callao para Liverpool, llegó ayer á Valparaíso.

—Barcelona, español, de ésta para Génova, llegó ayer á Cádiz.

En viaje—
Al puerto de Montevideo ha llegado el vapor Oropesa, procedente del Callao.

—En el mismo puerto es esperan: Tudor Prince, de Middlesbrough, de Liverpool; Black Prince, de Nueva York.

—Vapor brasileño Saturno, el 17 emprendió viaje de Río de Janeiro para nuestro puerto y escalas.

Puertos del sur—
Vapor argentino Sarmiento, prosiguiendo viaje para los puertos del sur, salió ayer de Madryn.

—Vapor argentino Columbus, hoy es esperado en ésta, con pasajeros y carga, procedente de San Antonio.

—Vapor argentino Presidente Mitre, mañana emprenderá viaje de la dársena sur para Ushuaia y escalas, con pasajeros y carga.

—Vapor argentino Tucumán, ayer salió de Desemdo, debiendo hacerlo hoy de Comodoro Rivadavia para Buenos Aires y escalas.

—Vapor argentino Patagonia, en viaje para ésta, zarpó ayer de Deseado.

De los ríos—
Hoy se esperan los vapores:

Londres y Colonia, de Montevideo.
Prudente de Moraes, de Corumbá
—Salen hoy:
Eolo, para Montevideo.
Londres, para el Salto.
Guarany, para Corrientes.
Montevideo, para la Asunción.
Dolores Barthe, para Posadas.
Luna, para el Carmelo.
Linda Elisita, para la Colonia.
Vida Franca, para Gualeguay.
—Salen mañana:
Viena, Roma y Río de la Plata, para Montevideo.

Giro de vapores—
10, 2636, Plata, 1a., dique 3, Py y Ca.
10, 2898, Toro, 5a., dársena norte, Sud Atlántica.
10, 2099, Bologna, 4a., dique 4, Deidino.
10, 2713, K. J. August, 1a., dique 4, Deidino.
10, 2714, P. Mafalda, 1a., dársena norte; Piaggio.
10, 2715, Hyades, 3a., dársena norte (por carros), Houston.
10, 2716, Cheriot Rauge, H. Brothers.
10, 2720, Sparta, 5a., dársena norte, Sud Atlántica.
11, 2723, Chili, 1a., dique 4, H. Dabas.
12, 2750, Pomona, 5a., dársena norte (por lanchas), Sud Atlántica.
11, 2745, Wartburg, Freeden.
11, 2746, Trípoli, Boadle.
11, 2747, Hypatia, Houston.
12, 2748, Monntosvale, Houlder Brothers.
12, 2749, Entre Ríos, Deidino.
14, 2770, Q. Elena, fiscal Boca (por carros), Houlder.
14, 2777, Gerty, Deidino.
15, 2780, Ternero, 6a., dársena norte, Sud Atlántica.
14, 2795, Brasile, 3a., dique 3, Christophersen.
15, 2793, Angus, fiscal Boca, Mac Carthy.
14, 2801, Coburg, Muller.
15, 2791, P. di Piemonte, Catalinas Norte (por vagones), Lavarello.
15, 2792, Condova, Deidino.
16, 2814, France, 4a., dique 4, Py y Ca.
16, 2815, Júpiter, 6a., dársena norte (por lanchas), Viebra.
16, 2817, Vasari, Catalinas norte, Boadle.
16, 2829, Annam, Dabas.
17, 2830, Principe Umberto, 2a., dique 4, Deidino.
16, 2832, H. Enterprise, Nelson.
17, 2844, Holfandia, 1a., dique 4, Bell.
17, 2843, Lynrowan, Mac Carthy.
17, 2835, Friesfield, B. y Born.
Araguaya, 4a., dique 4, M. Real.

Situación de los buques en el puerto—
Appennine, Riachuelo: Archbank, Dock Sur; Aldersgate, dársena sur; Annam, dique 2; Aston, dársena sur; A. Troudel, dique 3; Angus, dársena sur; Attila, Boca; Araguaya, dique 4.

Brazile, dique 3; Beckenham, dique 1; Bedeburn, Boca; Bedonia, dársena sur; Barbury, dique 1.

Camarones, Dock Sur; Cheriot, Riachuelo; Cordoba, dique 3; Craigeard, Riachuelo; Corn Exchange, dique 2; Corunna, Riachuelo; Coburg, dársena norte; Columbus, dársena sur.

Dalor, dársena sur; Dettingen, Dock Sur; Drumeldrie, dique 1.

Esmy, Boca; Everingham, Barracas; E. Court, Riachuelo; Elbe, dique 3.

Franco, dique 4; Florida, Riachuelo; Foyle, dique 2.

Giano, dique 2; Grikevale, dique 1; Gerty, Riachuelo.

Hyantides, dique 3; Hollandia, dársena norte; Helgoland, dique 1; Hellenes, dique 2; Hyades, dique 1; Hypathia, dique 1; Hydasges, Dock Sur; H. Enterprise, dique 1; Hermesberg, Riachuelo.

Ikalla, dique 1; Indima, dique 2; Irvington, Riachuelo.

Júpiter (cap.), Dock Sur; K. F. August, dique 4; King, dique 2; Kilbride, Dock Sur.

Lodorer, dique 1; La Blanca, Dock Sur; Limay, Riachuelo.

Malvinas, Boca; M. Suzanne, Riachuelo; Melbourne, Boca; Mont Ventoux, Barracas; Malvern Range, Riachuelo.

Neuquen, dársena sur; N. Prince, dique 3; N Británia, Riachuelo; Northlands, Barracas.

O. Prince, dique 3; Orcadian, dique 2; Ontarian, Dock Sur.

P. Ingeborg, dique 3; P. di Piamonte, dique 4; Pontop, Riachuelo; Pentwyn, dársena sur; P. Umberto, dique 3; P. Mitre, dársena sur; Pearimoor, Riachuelo; P. Bolridge, Boca; Priestfield, dique 2.

Quesn Mary, dársena sur; Queen Helena, Riachuelo.

Rey Umberto, dique 3; Royal, dique 3; Romney, dique 4; Raphael, dique 1; Routh, dique 2.

St. Hugo, dique 3; S. Atlantic, dársena sur; S. Cruz, dique 2; Strathroy, Riachuelo; Sabia, Dock Sur; Sparia, dársena norte; Snowdon, Riachuelo; S. Wings, Riachuelo; Southgate, Dock Sur.

Ternero, dársena norte; Trípoli, dique 1.

Vasari, dique 4; Victoria, Dock Sur.

Wallace, Boca; Westgate, Riachuelo; Wartburg, dique 2.

Carlos Hagenbeck hijos

Exposición internacional de ferrocarriles y transportes terrestres

AVENIDA GUTEMBERG

ANFITEATRO ROMANO DE FIERAS AMAESTRADAS EN LIBERTAD

Funciones los días hábiles á las 4 p. m. y 8.30 p. m. Los domingos y fiestas á las 10.30 a. m. 2 p. m., 5 p. m. y 8.30 p. m.

PRECIO DE LAS LOCALIDADES

Palcos de 5 asientos (sin entradas) . . . . . $ 20.— m. l.
Entrada á los palcos . . . » 1.— »
Asientos reservados con entrada . . . . . » 3.— »
Platea primera con entrada . . . . . » 2.— »
Id. id. segunda id. id. id. » 1.— »
Entrada general . . . . . » 0.50 »
Aldea de Somalis. Funciones todos los días. Abierta todo el día desde las 9 a. m.

Entrada general . . . . $ 0.50 m. l.
Entrada con asiento . . » 1.— »
Museo de monos humanos. Abierto todo el día desde las 9 a. m.
Entrada . . . . . $ 0.50 m. l.
Vista de las fieras y «Fakires» de las Indias. Abierta todo el día desde las 9 a. m.
Entrada . . . . . $ 0.50 m. l.
Se toman los tranvías núms. 31, 34, 35, 36, 37, 38, 64, 65 y 68 ó el F. C. P. á la estación Palermo.

118

Situación de los vapores postales—
Situación en que se encuentran diariamente los vapores postales que hacen el servicio entre Europa y el Río de la Plata.

Hamburgo Sudamericana y Hgo. Americana

Corcovado, para Hamburgo y escalas salió el 16 de junio, el 20 debe tocar en Río de Janeiro.

Cap Roca, de Hamburgo para ésta salió el 23 de mayo, el 2 de junio en Lisboa, el 5 en Tenerife, el 17 en Río de Janeiro, llegará el 22.

Cap Verde, para Hamburgo y escalas salió el 2 de junio, el 7 en Río de Janeiro, el 19 en Tenerife.

Ypiranga, de Hamburgo para Buenos Aires y escalas, salió el 4 de junio, el 6 en Southampton, el 9 en Lisboa, el 23 tocará en Río de Janeiro.

Cap Blanco, de Hamburgo salió el 11 de junio para Buenos Aires y escalas, el 14 en la Coruña, en Lisboa el 15, en Tenerife el 18.

Cap Arcona, para Hamburgo y escalas salió el 9 de junio, el 13 en Río de Janeiro, el 16 en Bahía.

Cap Vilano, para Hamburgo y escalas salió el 29 de mayo, el 2 de junio en Río de Janeiro, el 5 en Bahía, en Lisboa el 15, en Vigo el 16, llegará hoy de ésta.

Cap Ortegal, de Hamburgo saldrá el 25 de junio para Buenos Aires y escalas.

Koenig Wilhelm II, de Hamburgo salió el 18 de junio para Buenos Aires y escalas.

Koenig Friedrich August, para Hamburgo y escalas saldrá el 23 de junio.

Mala Real Inglesa

Araguaya, de Southampton entró el 18 de junio en el dique 4, saldrá el 24.

Asturias, en Southampton, saldrá el 24 de junio para Buenos Aires y escalas.

Amazon, de Southampton para Buenos Aires y escalas, salió el 10 de junio, el 13 en Lisboa, en Madeira el 16, el 28 debe tocar en Pernambuco.

Aragón, para Southampton y escalas salió el 10 de junio, en Santos el 14, en Río de Janeiro el 15, en Bahía el 18, hoy tocará en Pernambuco.

Nile, en Southampton.

Danube, en Southampton.

Avon, en Southampton.

Thames, en Southampton.

The Pacific Steam Navigation Company

Oronsa, de Liverpool para el Pacífico salió el 19 de mayo, el 22 en la Coruña, el 23 en Lisboa, el 30 en Pernambuco, el 8 de junio en Río de Janeiro, el 12 en Montevideo, el 17 en Punta Arenas.

Orita, del Callao para Montevideo y Liverpool salió el 11 de junio, el 14 en Iquique, el 17 en Valparaíso.

Ortega, del Callao para Liverpool salió el 14 de mayo, el 21 en Valparaíso, el 30 en Punta Arenas, el 4 de junio en Montevideo, el 8 en Río de Janeiro, el 11 en Bahía, el 12 en Pernambuco, el 17 en San Vicente.

Oruma, de Liverpool para Montevideo y el Pacífico, salió el 16 de junio.

Orisa, de Liverpool saldrá el 30 de junio para Montevideo y el Pacífico.

Oropesa, de Liverpool para el Pacífico, salió el 2 de junio, el 6 en la Coruña, el 8 en Lisboa, el 13 en San Vicente, llegará el 25 á Montevideo.

Oravia, de Liverpool para el Pacífico salió el 5 de mayo, el 11 en Lisboa, el 16 en San Vicente, en Montevideo el 28, el 4 de junio en Punta Arenas, el 15 zarpó de Valparaíso.

Orcoma, de Liverpool para el Pacífico, salió el 28 de mayo, el 4 de junio en Valparaíso, el 8 en Coronel, el 13 en Punta Arenas, el 18 en Montevideo.

(Estos vapores salen del puerto de Montevideo).

Pinillos Izquierdo y Ca.

Conde Wilfredo, de Génova para Buenos Aires y escalas, salió el 16 de junio.

Barcelona, para Génova y escalas salió el 30 de mayo, el 4 de junio en Santos, el 15 en Las Palmas.

Valbanera, para Génova y escalas salió el 18 de junio.

Cádiz, de Génova para Buenos Aires y escalas, salió el 26 de mayo, el 30 en Barcelona, el 2 de junio en Málaga, el 5 en Cádiz, el 7 en Las Palmas, llegará el 24.

Trasatlántica Española

¡SIN REMATE!

LAS VENTAS LEGALES DE TIERRAS

CHACRAS DE "GRANEROS"

Dado el espíritu de desconfianza que sobre la venta de tierras por mensualidades, reinaba en parte del público habíamos suspendido nuestra gran venta de "GRANEROS" (Pampa Central) hasta tanto que no se resolviese el expediente que con fecha de Noviembre último iniciamos para obtener del P. E. la sanción oficial.

Hoy que ya el decreto se ha producido y publicado en el Boletín Oficial con fecha 16 de Mayo p. p. continuamos la venta en las mismas condiciones de antes, esto es, **á 10 $ m/n. por mes cada chacra de 100.000 metros cuadrados** en 80 meses y con solo una mensualidad de seña, sin intereses ni comisiones de ninguna especie.

DECRETO DEL P. E.

(Boletín Oficial del 16 de Mayo 1910)

MINISTERIO DEL INTERIOR

I

NUEVO PUEBLO "GRANEROS"

Buenos Aires, mayo 11 de 1910.

Visto este expediente iniciado por don Carlos Rodrígeuz Fontela, en que pide se le autorice á fundar un pueblo con el nombre de "Graneros", en la sección 15, fracción A, lote 8 y parte del 13, del territorio de la Pampa Central, de acuerdo en un todo con el plano que corre agregado y la donación que hace de varios terrenos en el mencionado lugar, con destino á edificios públicos.

Atento lo informado por la gobernación del territorio, lo aconsejado por la Dirección de Tierras y Colonias.

El Presidente de la República—

DECRETA

Artículo 1o.—Acéptase la donación de los terrenos que con destino á construcción de edificios públicos, etc., hace el señor Carlos Rodríguez Fontela, en el pueblo que con el nombre de "Graneros", ha fundado en el territorio de la Pampa Central, en la sección 15, fracción A, lote 8 y parte del 13 y de que informa este expediente.

Artículo 2o.—Solicítese la autorización correspondiente del Honorable Congreso, comuníquese, publíquese y pase á la Escribanía de Gobierno para su escrituración.

FIGUEROA ALCORTA
José Gálvez

CONDICIONES DE VENTA

Esta tierra, cuyo mejor elogio está hecho con sólo fijarse en su situación verdaderamente estratégica, la tenemos en venta de acuerdo con el adjunto plano del agrimensor nacional don Eduardo Rodríguez y de conformidad con las siguientes condiciones:

1a. Los lotes del pueblo son todos de 1|4 de manzana, ó sean de 2500 metros cuadrados cada uno, libres de calles, y venderemos los pocos que nos quedan, únicamente á los compradores de chacras, en 80 meses y á **UN PESO m|n. por** mes cada lote.

2a. Las chacras en venta son todas de 100.000 metros cuadrados, y las vendemos también en 80 meses á pesos 10 por cada una.

3a. Entregamos la libreta ó título provisional inmediatamente, exigiendo **TAN SOLO UNA MENSUALIDAD DE SEÑA.**

4a. Las cuotas sucesivas se abonarán del 1 al 5 de cada mes en el Banco de Galicia y Buenos Aires.

5a. Las escrituras matrices, así como la contribución y demás impuestos son por cuenta nuestra hasta finalizar los ochenta meses, si es que la compra no ha sido escriturada antes de ese plazo.

6a. Las escrituras se otorgarán por ante el escribano señor Rodolfo Dicio (San Martín 21), quien puede informar sobre la perfección de los títulos.

Ubicación, topografía y porvenir de "GRANEROS"

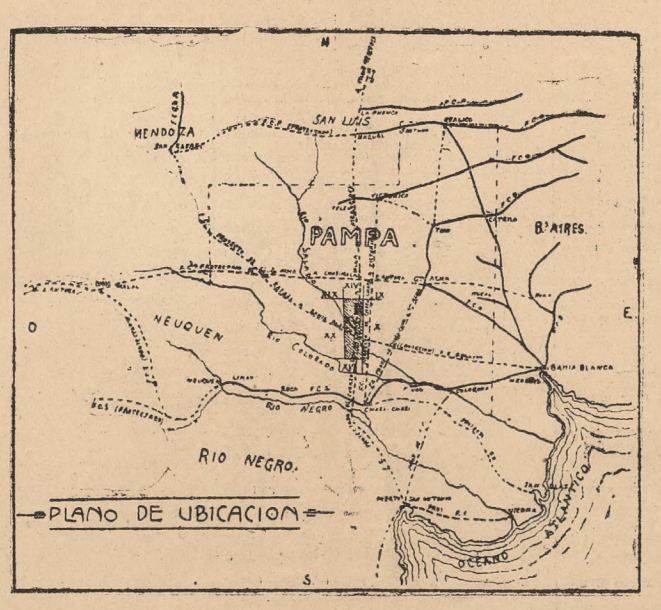

El pueblo de «Graneros» está situado en la sección XV de la Pampa Central, aproximadamente á 16 leguas de General Acha, con extensas colonias cercanas que en día no lejano serán tributarias suyas, haciendo de este nuevo pueblo (primero que se funda en la enorme región del centro de la Pampa) su metrópoli comercial.

Actualmente se halla unido á General Acha por una diligencia que hace viajes con regularidad, teniendo su parada en una gran casa de comercio, llamada «La Asturiana», donde se halla también la Estafeta de Correos.

La tierra es toda ella fecundísima, alta, sin lagunas y con agua abundante á pocos metros de profundidad.

El porvenir, tanto del pueblo como de la colonia de chacras es indiscutible, pues se halla situado en el centro de una zona espléndida, que no puede permanecer inculta, y que está llamada á tener una red de ferrocarriles tan extensa como la de la provincia de Buenos Aires

Actualmente están proyectadas y concedidas cuatro líneas, que ya figuran en los mapas de la Pampa (véase el plano catastral del agrimensor nacional Federico A. Benavides, año 908).

La primera línea que corta de norte á sur los terrenos en venta en la concesión Madero, ferrocarril reputado como el más largo de la república y que irá desde el puerto de San Antonio á Villa Mercedes, de San Luis. La segunda, también de norte á sur, que va de Choele-Choel á Victorica. En tercer término, de este á oeste la concesión de General Acha á Chos-Malal (pasando al norte de "Graneros") y finalmente, también de este á oeste, la de Bahía Blanca á San Rafael que pasa al sur del pueblo.

Estamos, por lo tanto, poniendo al alcance de todos los bolsillos una extensión de tierra que se valorizará á pasos de gigante, y donde seguramente, antes de que terminen sus pagos los compradores de hoy medirán allí los terrenos, no por miles de metros como hacemos hoy, sino por varas cuadradas.

Tengan bien presente que casi todas las grandes fortunas en la Argentina se han hecho comprando tierras y esperando la valorización lógica de todo país que crece y que progresa.

Apúrense á efectuar sus pedidos, pues otra gran venta como ésta, en condiciones tan liberales, y con tan excepcionales facilidades de pago, es muy difícil que vuelva a realizarse. Recuerden bien que lo mismo vendemos por carta que personalmente y que basta abonar una sola mensualidad para obtener el título provisional

Horas de venta: todos los días de 9 a. m. á 6 p. m.

OFICINA DE TIERRAS DE FONTANELA Y CANEL
(ANEXA A LA AGENCIA CANEL)
556 - CORRIENTES - 556
BUENOS AIRES

CUPON DE CHACRAS

Señores FONTELA y CANEL—

BUENOS AIRES.

Adjunto la suma de $ ..... que me acreditarán como mensualidad de seña para la compra de ..... chacras á $ 10 por mes cada chacra de 100.000 mts. cds. en la colonia "GRANEROS".

Nombre .....

Dirección .....

(ESCRIBASE CLARO)

NOTA—Si además desea algún lote de un cuarto de manzana, ó sean 2500 metros cuadrados en el pueblo, á 1 $ por cada lote, también en 80 meses, sírvase decírnoslo. Los compradores de chacras tienen opción, mientras duren los pocos lotes de pueblo que nos quedan á comprar de uno á cuatro lotes en esas condiciones, pero no venderemos más de cuatro á una misma persona.